

ANUARIO ESTADÍSTICO DE GUINEA ECUATORIAL 2025



**Instituto Nacional de Estadística de
Guinea Ecuatorial (INEGE)**

ANUARIO ESTADÍSTICO DE GUINEA ECUATORIAL 2025



PRÓLOGO

El Instituto Nacional de Estadística de Guinea Ecuatorial (INEGE), en su calidad de órgano central y ejecutor del Sistema Estadístico Nacional (SEN), tiene la responsabilidad de coleccionar, procesar, analizar y difundir la información estadística del país para atender las necesidades de todos los usuarios. En este marco, el INEGE presenta la octava edición del Anuario Estadístico de Guinea Ecuatorial, una publicación que ofrece una visión integral de las principales series estadísticas, reflejando la realidad sociodemográfica, ambiental y económica de la nación.

El objetivo principal de este Anuario es proporcionar a los usuarios información estadística útil y oportuna, que facilite la toma de decisiones basadas en evidencias estadísticas.

Las principales fuentes de información de esta edición incluyen el Censo de Funcionarios de 2024, la Segunda Encuesta Nacional de Hogares 2023, el I Censo de Empresas de Guinea Ecuatorial de 2020, IV Censo General de Población y Vivienda de 2015, I Censo General de Agricultura de 2015, la Encuesta de Población Activa, Formación y Empleo de 2015, así como los registros administrativos de diversos Departamentos Ministeriales del Sistema Estadístico Nacional y otras estructuras.

En esta edición se presentan algunas variaciones en los datos respecto a las series anteriores, las cuales pueden mostrar discrepancias con ediciones anteriores debido a las actualizaciones realizadas por las distintas fuentes de información.

Expresamos nuestros agradecimientos a todas las instituciones que han contribuido con datos y apoyo para la elaboración de este anuario. Su colaboración ha sido fundamental para garantizar la calidad de los datos presentados. Asimismo, agradecemos al equipo del INEGE por su compromiso, dedicación y profesionalismo en la materialización de este proyecto.

Esperamos que esta publicación sea una fuente de información útil y fiable para todos los usuarios, tanto a nivel nacional como internacional, y que contribuya al desarrollo sostenible y al progreso de Guinea Ecuatorial.



Ricardo Nsue NDEMESOGO OBONO

DIRECTOR GENERAL

CONTENIDO

PRÓLOGO.....	I
LISTA DE TABLAS.....	V
LISTA DE GRAFICOS.....	XI
LISTA DE CUADROS.....	XIII
LISTA DE MAPAS.....	XIV
SIGLAS Y ACRÓNIMOS	XV
ABREVIATURAS Y SIMBOLÍA UTILIZADA.....	XVII
INTRODUCCIÓN.....	1
SECCIÓN 1: INFORMACIÓN GENERAL.....	4
1.1. Generalidades y organización territorial y administrativa.....	7
1.2. Aspectos geográficos.....	13
SECCIÓN 2: CLIMA Y MEDIO AMBIENTE.....	19
2.1 Condiciones y Calidad Ambiental	20
2.1.1 Atmósfera, clima y condiciones meteorológicas.....	20
2.1.2. Ecosistemas y biodiversidad	27
2.2 Recursos Ambientales y su Uso.....	30
2.3 Residuos.....	31
SECCIÓN 3: POBLACIÓN Y DEMOGRAFÍA	35
3.1 Población.....	37
3.2 Hechos vitales.....	43
3.2.1 Nacimientos	43
3.2.2 Defunciones.....	47
3.2.3 Matrimonios y divorcios.....	51
3.3 Indicadores de población.....	52
SECCIÓN 4: SALUD Y ASISTENCIA SOCIAL	54
4.1 Infraestructura y personal sanitario	55
4.2 Seguridad social.....	59
4.3 Morbilidad.....	61
4.3.1 Problemas de salud de la población	61
4.3.2 Paludismo en la Isla de Bioko.....	65
4.3.3 Enfermedades de transmisión sexual y tuberculosis	69
4.3.4 Ingresos y egresos en los establecimientos sanitarios públicos.....	70
SECCIÓN 5. EDUCACIÓN	72
5.1 Afabetización y escolarización.....	73
5.2 Educación Infantil y Preescolar (EIP).....	75
5.3 Enseñanza Primaria.....	80
5.4 Enseñanza Secundaria	89
5.5 Formación profesional.....	97
5.6 Enseñanza universitaria	102

5.7	Educación especial.....	109
SECCIÓN 6: JUSTICIA Y SEGURIDAD CIUDADANA.....		111
6.1	Justicia	112
6.2	Protección civil.....	116
6.3	Sociedad civil	117
SECCIÓN 7: CONDICIONES DE VIDA Y CONSUMO		119
7.1	Mercado laboral	120
7.2	Sector vivienda	138
7.3	Evolución de precios y consumo	143
SECCIÓN 8: RELACIONES DE GÉNERO		150
8.1	La mujer en los puestos de toma de decisiones	151
8.2	Política y democracia	152
8.3	Acceso al empleo.....	153
8.4	Participación en actividades deportivas.....	156
8.5	La mujer en la educación.....	157
8.6	Violencia de género.....	161
SECCIÓN 9: CULTURA, DEPORTE Y OCIO		163
9.1	Cultura y ocio	164
9.2	Deporte	167
9.3	Turismo.....	178
SECCIÓN 10: TRANSPORTE Y TELECOMUNICACIÓN		184
10.1	Telecomunicación.....	185
10.2	Transporte	188
10.2.1	Transporte aéreo	188
10.2.2	Transporte marítimo	191
10.2.3	Transporte terrestre.....	195
SECCIÓN 11: SECTOR PRODUCTIVO.....		200
11.1	Sector pesquero	201
11.2	Sector agroforestal.....	203
11.3	Sector energético e industrial.....	209
SECCIÓN 12: CONTABILIDAD NACIONAL.....		219
12.1	Óptica oferta	220
12.2	Óptica demanda.....	226
SECCIÓN 13: FINANZAS PÚBLICAS		229
13.1	Ingresos y gastos	230
13.2	Financiación Estadística y deuda pública.....	236
SECCIÓN 14. ESTADÍSTICAS MONETARIAS Y FINANCIERAS		239
14.1	Estadísticas monetarias	241
14.2	Estadísticas Financieras	243
SECCIÓN 15: COMERCIO EXTERIOR Y BALANZA DE PAGOS		248

15.1	Estructura de la Balanza de Pagos.....	249
15.2	Cuenta Corriente.....	250
15.3	Cuenta Capital y financiera	254
15.4	Precios internacionales de algunas materias primas.....	255
SECCIÓN 16: RELACIONES INTERNACIONALES		258
16.1	Cartografía diplomática de Guinea Ecuatorial.....	259
16.2	Participación Internacional y Organismos Multilaterales.....	262
16.3	Visados	265
FUENTES DE DATOS		267
EQUIPO DE PRODUCCIÓN		270

LISTA DE TABLAS

Tabla 1: Superficie según la división administrativa de Guinea Ecuatorial	10
Tabla 2: Superficie y coordenadas geográficas según la división territorial de Guinea Ecuatorial	10
Tabla 3: Unidades administrativas de Guinea Ecuatorial. 2023	11
Tabla 4: Distancias de las principales líneas de comunicación	12
Tabla 5: Temperatura media mensual en Malabo (°C)	20
Tabla 6: Temperaturas mínimas y máximas mensuales Malabo (°C)	20
Tabla 7: Temperatura media mensual en Bata (°C)	21
Tabla 8: Temperaturas mínimas y máximas mensuales Bata (°C)	21
Tabla 9: Número de horas con precipitaciones por mes en Malabo	22
Tabla 10: Número de horas con precipitaciones por mes en Bata	22
Tabla 11: Precipitaciones medias mensuales en Malabo (mm*)	24
Tabla 12: Precipitaciones medias mensuales en Bata (mm*)	24
Tabla 13: Humedad relativa media (%)	25
Tabla 14: Distribución de las áreas protegidas por categoría. G.E 2025	27
Tabla 15: Evolución de la superficie de las áreas protegidas de Guinea Ecuatorial (%)	28
Tabla 16: Diversidad biológica en Guinea Ecuatorial	29
Tabla 17: Generación de energía eléctrica por tipo de fuente (KW)	30
Tabla 18: Emisiones de gases de efecto invernadero (GEI)	31
Tabla 19: Gastos en Protección del Medio Ambiente en G.E. (FCFA)	32
Tabla 20: Distribución de la población de G.E. por año censal y área geográfica	37
Tabla 21: Distribución de la población de G.E. por sexo, nacionalidad y zona según área geográfica (%). 2015	38
Tabla 22: Población nacional y extranjera residente por sexo según el área geográfica (%). 2015	38
Tabla 23: Distribución de la población total por nacionalidad y zona según distrito. 2015	39
Tabla 24: Densidad de población por área geográfica (hab./Km ²)	41
Tabla 25: Tamaño medio de hogar por área geográfica	41
Tabla 26: Composición de los hogares por área geográfica (%). 2023	42
Tabla 27: Evolución de los nacimientos por región y sexo	43
Tabla 28: Número de nacidos vivos y muertes fetales por sexo en G.E	45
Tabla 29: Número de fallecidos en G.E. por grupos de edad	47
Tabla 30: Número de fallecidos por grupos de edad en G.E. 2024	47
Tabla 31: Fallecidos registrados en los hospitales públicos y en clínicas privadas en G.E por causa	48
Tabla 32: Fallecimientos registrados fuera de establecimientos sanitarios en los CP/CV por causa	50
Tabla 33: Evolución mensual del número de matrimonios consuetudinarios y divorcios en G.E	51
Tabla 34: Distribución de matrimonios consuetudinarios por provincia	51
Tabla 35: Principales indicadores demográficos	52
Tabla 36: Número de establecimientos sanitarios por tipo, estado y distrito. 2023	55
Tabla 37: Número de camas disponibles en los establecimientos sanitarios públicos por distrito sanitario	56
Tabla 38: Distribución del personal sanitario de Guinea Ecuatorial por distrito y categoría profesional. 2023	57
Tabla 39: Personal sanitario de Guinea Ecuatorial por categoría profesional, sexo y región de destino. 2023	58
Tabla 40: Número de altas a la seguridad social por sector de actividad en G.E	59
Tabla 41: Altas de afiliados a la Seguridad Social por sexo y sector de actividad en G.E	59
Tabla 42: Beneficiarios de prestaciones sociales por tipo de prestación	59

Tabla 43: Número de afiliados a la Seguridad Social por sexo y sector de actividad.....	60
Tabla 44: Número de afiliados cotizantes a la Seguridad Social.....	60
Tabla 45: Principales problemas de salud de la población según área geográfica y sexo (%). 2023	61
Tabla 46: Principales problemas de salud en la población de 15 años y más (%).....	62
Tabla 47: Principales enfermedades crónicas en la población según región, zona y sexo (%)	63
Tabla 48: Lugar de atención al que acude la población con problemas de salud, según área geográfica y sexo (%).....	64
Tabla 49: Prevalencia ponderada del paludismo en la población general según ciertas características. 2024.....	65
Tabla 50: Prevalencia del paludismo y de anemia en las mujeres embarazadas en la Isla de Bioko según ciertas características sociodemográficas. 2024.....	66
Tabla 51: Prevalencia del paludismo en niños menores de 5 años en la Isla de Bioko según ciertas características demográficas y socioeconómicas. 2024	67
Tabla 52: Incidencia de las principales Enfermedades de Transmisión Sexual (ETS) en G.E.....	69
Tabla 53: Incidencia y prevalencia del VIH en G.E.....	69
Nota: La serie de datos ha sido actualizada por la fuente	
Tabla 54: Nuevos casos de VIH/SIDA según grupos de personas.....	69
Tabla 55: Incidencia de la tuberculosis en G.E.....	70
Tabla 56: Número de ingresos y egresos en establecimientos sanitarios públicos de G.E.....	70
Tabla 57: Tasa de Alfabetización por sexo, según área geográfica y zona (%). 2023	73
Tabla 58: Tasa de alfabetización por grupos de edad, según área geográfica (%). 2023.....	73
Tabla 59: Población de 15 años y más por nivel de educación, según grupo de edad y sexo (%). 2023	74
Tabla 60: Escuelas de la EIP por carácter del centro y área geográfica	75
Tabla 61: Alumnos de la Educación Infantil y Preescolar por sexo y área geográfica	76
Tabla 62: Alumnos de la Educación Infantil y Preescolar por área geográfica y zona.....	77
Tabla 63: Docentes de Escuelas de Educación Infantil y Preescolar (EIP) por nivel académico	78
Tabla 64: Ratio Alumno-Docente en escuela de educación infantil y preescolar por área geográfica.....	79
Tabla 65: Tasa Bruta y Neta de Escolarización en primaria por sexo, según área geográfica (%). 2023	80
Tabla 66: Escuelas de la Enseñanza Primaria por carácter del centro según región	80
Tabla 67: Escuelas de la Enseñanza Primaria por carácter según Provincia	81
Tabla 68: Escuelas Primarias por zona según región y distrito.....	82
Tabla 69: Alumnos de Escuelas Primarias por sexo y Región.....	83
Tabla 70: Alumnos de escuelas primarias por provincia y sexo	84
Tabla 71: Alumnos de la Enseñanza Primaria por carácter del centro según región y distrito	85
Tabla 72: Repitentes de Escuelas Primarias por sexo según región y distrito	86
Tabla 73: Ratio Alumno-Docente en escuela primaria por carácter del centro y zona según región y distrito.....	88
Tabla 74: Tasa Bruta y Neta de Escolarización en secundaria por sexo, según región, provincia y zona (%). 2023	89
Tabla 75: Centros de Enseñanza Secundaria por carácter del centro y región.....	89
Tabla 76: Centros de Enseñanza Secundaria por carácter del centro y provincia	90
Tabla 77: Alumnos de la Enseñanza Secundaria por sexo según región	91
Tabla 78: Alumnos de la Enseñanza Secundaria por sexo según Provincia	92
Tabla 79: Alumnos de la Enseñanza Secundaria por carácter del centro según región y distrito.....	93
Tabla 80: Repitentes de la Educación Secundaria por área geográfica y sexo	94
Tabla 81: Ratio Alumno-Docente en escuela secundaria por carácter del centro y zona según región y distrito.....	96
Tabla 82: Centros de Formación Profesional por modalidad, región, provincia y distrito.....	97

Tabla 83: Estudiantes de la Formación Profesional por Sexo según región, provincia y distrito	98
Tabla 84: Estudiantes de la Formación Profesional (F.P) por ciclo de formación según región, provincia y distrito	99
Tabla 85: Egresados de las escuelas profesionales extranjeras por país y sexo.....	100
Tabla 86: Número de egresados de las escuelas profesionales extranjeras por rama/carrera y sexo	101
Tabla 87: Resultados de la prueba de selectividad de Guinea Ecuatorial en la sesión ordinaria y extraordinaria por carácter del centro según región	102
Tabla 88: Resultados de la prueba de selectividad de Guinea Ecuatorial en la sesión ordinaria y extraordinaria por sexo y región.....	103
Tabla 89: Estudiantes matriculados en la universidad por sexo según la facultad	106
Tabla 90: Profesores de la universidad por titulación académica y sexo.....	106
Tabla 91: Egresados de las universidades extranjeras por rama y sexo	107
Tabla 92: Egresados de las universidades extranjeras por país.....	108
Tabla 93: Alumnos matriculados en la escuela de sordomudos por sexo.....	109
Tabla 94: Estructura y composición del poder judicial por sexo. 2023.....	112
Tabla 95: Actividades jurisdiccionales de los tribunales y juzgados por provincia	113
Tabla 96: Casos presentados al Defensor del Pueblo por tipo	114
Tabla 97: Distribución provincial de las quejas presentadas al Defensor del Pueblo por provincia.....	114
Tabla 98: Distribución de las quejas presentadas al Defensor del Pueblo por sexo, edad y nacionalidad	115
Tabla 99: Situación de las resoluciones formuladas por el Defensor del Pueblo	115
Tabla 100: Población carcelaria por sexo	116
Tabla 101: Evolución de los siniestros acaecidos en G.E por tipo.....	116
Tabla 102: Accidentes de tráfico fallecidos y heridos registrados en la Isla de Bioko.....	116
Tabla 103: Siniestros acaecidos por tipo. 2024.....	117
Tabla 104: Número de organizaciones/asociaciones sin ánimo de lucro registradas en Guinea Ecuatorial.....	117
Tabla 105: Principales Indicadores del mercado laboral por región, provincia, zona y sexo (%). 2023	120
Tabla 106: Distribución de la población ocupada por tipo de ocupación según región, provincia, zona y sexo (%).....	121
Tabla 107: Distribución de la población ocupada por región, zona y sexo según sector de actividad (%).....	122
Tabla 108: Distribución de la población por tipo de ocupación según región, provincia, zona sexo. (%)	123
Tabla 109: Distribución de la población ocupada por región, zona de residencia y sexo por el nivel de formación (%)......	124
Tabla 110: Principales medios de búsqueda de empleo según región, provincia, zona y sexo (%).....	125
Tabla 111: Tasa de desocupación por nivel de estudios según región, provincia, zona y sexo (%).....	126
Tabla 112: Número de Pymes registradas por región y sector de actividad. G.E.	127
Tabla 113: Número de sociedades mercantiles registradas por región y forma jurídica. G.E.....	127
Tabla 114: Contrataciones registradas por sector de actividad según región.....	128
Tabla 115: Despidos de personal por sector de actividad y región.....	128
Tabla 116: Empresas por distrito. 2020	129
Tabla 117: Empleados en las empresas residentes en G.E por rama de actividad	130
Tabla 118: Funcionarios civiles de la Administración Pública por sexo según departamento. 2024.....	131
Tabla 119: Número de funcionarios por departamento y edad. 2024.....	132

Tabla 120: Número de funcionarios por departamento y categoría administrativa 2024	133
Tabla 121: Salario Mínimo Interprofesional y salario base del sector petrolero (F.CFA)	134
Tabla 122: Salario Mínimo Interprofesional y salario base del sector industrial, bancos y seguros (FCFA)	135
Tabla 123: Salario mínimo interprofesional y salario base de los sectores Comercial, Servicios, Aviación, Hostelería y Forestal. (FCFA)	136
Tabla 124: Salario mínimo interprofesional y salario base del sector de Construcción y Conexos (FCFA)	137
Tabla 125: Distribución de viviendas por tipo según área geográfica (%). 2023	138
Tabla 126: Distribución de viviendas por tipo de material predominante en las paredes según área geográfica (%). 2023	138
Tabla 127: Distribución de viviendas por tipo de material predominante en el suelo según área geográfica (%). 2023	139
Tabla 128: Distribución de viviendas por tipo de material predominante en el tejado según área geográfica (%). 2023	139
Tabla 129: Distribución de hogares por fuente de energía para cocinar según área geográfica (%). 2023	140
Tabla 130: Distribución de hogares por fuente de energía para el alumbrado según área geográfica (%). 2023	140
Tabla 131: Distribución de hogares por principal fuente de abastecimiento de agua según área geográfica (%). 2023	141
Tabla 132: Distribución de hogares por tipo de aseos según área geográfica (%). 2023	141
Tabla 133: Distribución de hogares por método de eliminación de basura según área geográfica (%). 2023	142
Tabla 134: Número de viviendas sociales entregadas por tipo y distrito. 2024	143
Tabla 135: Índice de Precios de Consumo (IPC) nacional	143
Tabla 136: Índice de Precios de Consumo trimestral por grupos a nivel nacional	144
Tabla 137: Tasa de Inflación mensual por ciudad (%)	145
Tabla 138: Venta de combustibles fósiles en G.E por tipo (litros)	147
Tabla 139: Pobreza y desigualdad en la población por provincia y zona. 2023	148
Tabla 140: Composición de los poderes del Estado por sexo. G.E. 2023	151
Tabla 141: Composición de la Administración General del Estado en el Exterior por sexo según categoría. 2023	151
Tabla 142: Composición de la Administración Territorial, Local y Periférica por sexo según categoría. 2023	151
Tabla 143: Número de Concejales por sexo según provincia. G.E. 2023	152
Tabla 144: Partidos políticos registrados en Guinea Ecuatorial por sexo del presidente/líder	152
Tabla 145: Distribución de los funcionarios civiles del estado por sexo. G.E. 2024	153
Tabla 146: Distribución de funcionarios por sexo y unidad administrativa. 2024	154
Tabla 147: Distribución de empresarios por sexo y sector de actividad. G.E. 2020	155
Tabla 148: Empleados por sexo y nacionalidad. G.E.	155
Tabla 149: Participaciones de G.E. en los juegos africanos Rabat. Marruecos 2019	156
Tabla 150: Participaciones de G.E. en los juegos de la Francofonía. Congo 2022	156
Tabla 151: Número de participantes de G.E. en los juegos africanos de Accra 2022 por sexo	156
Tabla 152: Casos de violencia de género por tipo	161
Tabla 153: Distribución de juegos de azar y apuestas por modalidad y distrito. 2022	164
Tabla 154: Distribución de Bibliotecas G.E. 2022	165
Tabla 155: Distribución de infraestructuras deportivas públicas por tipo, provincia y distrito. 2022	167
Tabla 156: Aforo de las instalaciones deportivas de G.E por localidad. 2022	168

Tabla 157: Posición de la selección masculina de futbol de G.E. en la clasificación mundial. FIFA 2024	170
Tabla 158: Posición de la selección masculina de futbol de G.E. en la clasificación africana. FIFA 2024	170
Tabla 159: Posición de la selección femenina de futbol de G.E. en la clasificación mundial. FIFA 2024	170
Tabla 160: Posición de la selección femenina de futbol de G.E. en la clasificación africana. FIFA 2024	170
Tabla 161: Estructura de la Liga Nacional de Futbol temporada 2023- 2024	171
Tabla 162: Resultados de la liga masculina de primera división. Temporada 2023-2024.....	172
Tabla 163: Resultados de la liga masculina de la segunda división. Temporada 2023-2024	173
Tabla 164: Resultados de la liga femenina de la primera división. Temporada 2023-2024 ...	174
Tabla 165: Resultados de la liga de futbol sala de primera división. Temporada 2023-2024	175
Tabla 166: Resultados de la liga de futbol sala de segunda división. Temporada 2023-2024	176
Tabla 167: Estructura de la liga nacional de baloncesto. Temporada 2023-2024	177
Tabla 168: Participación de atletas nacionales en eventos deportivos internacionales organizados. 2024	177
Tabla 169: Participación de atletas de G.E. en los juegos olímpicos por sexo	177
Tabla 170: Participaciones de G.E. en los juegos Olímpicos por modalidad deportiva	177
Tabla 171: Establecimientos de hospedaje por localidad. 2022	178
Tabla 172: Precios máximos no garantizados por velocidad de internet (F.CFA)	185
Tabla 173: Precios máximos garantizados por velocidad de internet (F.CFA/mes)	186
Tabla 174: Precios de los servicios de la telefonía móvil y fija a nivel local (F.CFA). 2023	186
Tabla 175: Tarifas de la llamada telefónica (F.CFA/minuto). Guinea Ecuatorial hacia al exterior en el año 2024	186
Tabla 176: Suscripciones al servicio de telefonía por modalidad de pago	187
Tabla 177: Tráfico de SMS asociado al servicio de telefonía móvil por tipo	187
Tabla 178: Suscripciones al servicio de internet por modalidad	187
Tabla 179: Tráfico aéreo del aeropuerto de Malabo. 2024	188
Tabla 180: Tráfico aéreo del aeropuerto de Bata. 2024	189
Tabla 181: Tráfico aéreo del aeropuerto de Mongomeyen. 2024	190
Tabla 182: Número de llegadas de buques por tipo y Puerto. 2024	192
Tabla 183: Numero de vehículos importados por tipo. Puerto de Malabo	192
Tabla 184: Numero de vehículos importados por tipo. Puerto de Bata	193
Tabla 185: Número de contenedores desembarcados por modalidad. Puerto de Malabo	193
Tabla 186: Número de contenedores desembarcados por modaliad. Puerto de Bata	193
Tabla 187: Número de contenedores embarcados por modaliad. Puerto de Malabo	194
Tabla 188: Número de contenedores embarcados por modalidad. Puerto de Bata	194
Tabla 189: Número de vehículos registrados en G.E. por tipo	195
Tabla 190: Número de permisos de conducir expedidos. 2024	196
Tabla 191: Evolución de accidentes de tráfico registrados por provincia	197
Tabla 192: Evolución de los accidentes de tráfico registrados en la Isla de Bioko	198
Tabla 193: Producción total de la pesca Industrial y Semi industrial (Tm)	201
Tabla 194: Capturas de la pesca Semi industrial (Kg)	201
Tabla 195: Producción de madera en rollo por especie (m ³)	203
Tabla 196: Producción de madera en rollo por tipo de bosque (m ³). 2024	205
Tabla 197: Producción de madera en rollo (m ³) por distrito. 2024	206
Tabla 198: Producción de cacao por grado de calidad (Tm)	208
Tabla 199: Producción mensual de petróleo crudo (Bbls)	209
Tabla 200: Producción mensual de condensado (Bbls)	210
Tabla 201: Producción mensual de áridos (m ³)	211
Tabla 202: Producción de gases y derivados del petróleo (Bbls)	212

Tabla 203: Producción mensual del propano (Bbls).....	213
Tabla 204: Producción mensual de electricidad por región (Mw).....	214
Tabla 205: Producción de energía eléctrica por tipo de fuente (Mw)	215
Tabla 206: Producción mensual de bebidas (Hectolitros).....	216
Tabla 207: Venta de bebidas (millones de FCFA)	217
Tabla 208: Síntesis de Agregados Macroeconómicos (Miles de millones de F.CFA)	220
Tabla 209: PIB a Precios corrientes (Miles de millones de F.CFA)	221
Tabla 210: PIB a Precios Constantes (Miles de millones de F.CFA).....	222
Tabla 211: Deflatores del PIB y de sus componentes.....	223
Tabla 212: Crecimiento del PIB a Precios Constantes (%).....	224
Tabla 213: Contribuciones al crecimiento real del PIB (%)	225
Tabla 214: PIB a Precios Corrientes (Miles de Millones de F.CFA).....	226
Tabla 215: PIB a Precios Constantes (Miles de millones de F.CFA).....	226
Tabla 216: Crecimiento del PIB Real (%)	227
Tabla 217: Contribuciones al crecimiento del PIB real (%)	227
Tabla 218: Distribución General de los Ingresos (Millones de F.CFA)	230
Tabla 219: Recaudación fiscal (Millones de F.CFA)	232
Tabla 220: Distribución General de los Gastos (Millones de F.CFA)	233
Tabla 221: Estructura del gasto de inversión por sector (Millones de FCFA).....	235
Tabla 222: Dinámica general de la Deuda Pública (Miles de millones de F.CFA)	236
Tabla 223: Financiación a la Estadística (Millones de F.CFA).....	237
Tabla 224: Evolución de la moneda y crédito (Millones F.CFA)	241
Tabla 225: Estructura del mercado de crédito según plazo (millones de F. CFA).....	243
Tabla 226: Evolución mensual del tipo de cambio respecto a las 10 principales divisas (cantidad de FCFA/Divisa)	244
Tabla 227: Número de instituciones financieras que operan en G.E	244
Tabla 228: Número de sucursales de las instituciones financieras en G.E.....	245
Tabla 229: Número de depositantes en bancos comerciales.....	245
Tabla 230: Número de cuentas de depositantes en bancos comerciales.....	245
Tabla 231: Número de prestatarios en bancos comerciales.....	246
Tabla 232: Dinero móvil	246
Tabla 233: Estructura de la balanza de pagos de G.E (millones de F.CFA)	249
Tabla 234: Cuenta corriente de G.E (Miles de millones de F.CFA).....	250
Tabla 235: Estructura de las exportaciones de G.E. (%).....	251
Tabla 236: Exportación de hidrocarburos (millones de BEP)	252
Tabla 237: Exportación de hidrocarburos (millones)	252
Tabla 238: Exportaciones de madera (m ³).....	253
Tabla 239: Estructura de las importaciones de G.E. (%)	253
Tabla 240: Evolución del saldo primario y secundario (%PIB).....	253
Tabla 241: Saldo de cuenta de capital y financiera (Miles de millones de F. CFA)	254
Tabla 242: Saldo de cuenta financiera y de capital (% del PIB)	254
Tabla 243: Precios internacionales de algunas materias primas	255
Tabla 244: Número de representaciones diplomáticas de Guinea Ecuatorial en el extranjero por tipo y zona. 2023	259
Tabla 245: Número de representaciones diplomáticas acreditadas en Guinea Ecuatorial por tipo y zona. 2024	259
Tabla 246: Gestión de visados online en 2024.....	265
Tabla 247: Número de solicitudes de visado online por mes y tipo. 2024	265
Tabla 248: Número de solicitudes de visado por sexo. 2024	266

LISTA DE GRAFICOS

Gráfico 1: Promedio de horas de lluvia por mes en Malabo. 2020-2024.....	23
Gráfico 2: Promedio de horas de lluvia por mes en Bata. 2020-2024.....	23
Gráfico 3: Distribución de la ocupación de suelos (%). 2013.....	29
Gráfico 4: Evolución de la generación de energía eléctrica por fuente (KW).....	30
Gráfico 5: Emisiones de gases de efecto invernadero (Kt equivalente CO2) en G.E.....	31
Gráfico 6: Evolución de la población de Guinea Ecuatorial.....	37
Gráfico 7: Distribución de la población total por provincia (%). 2015.....	39
Gráfico 8: Pirámide de la población de G.E. 2015.....	40
Gráfico 9: Distribución de partos ocurridos en los centros sanitarios de G.E por tipo (%).....	44
Gráfico 10: Distribución de nacimientos por situación matrimonial de la madre (%) en G.E. 2024.....	44
Gráfico 11: Distribución de nacidos vivos en G.E por sexo según región (%). 2024.....	44
Gráfico 12: Distribución de muertes fetales en G.E por sexo según región (%). 2024.....	44
Gráfico 13: Tendencias de la prevalencia de paludismo en la población vulnerable.....	67
Gráfico 14: Alumnos aprobados en las pruebas de selectividad de G.E por región según caracter del centro (%). Sesión ordinaria junio 2024.....	104
Gráfico 15: Alumnos aprobados en las pruebas de selectividad de G.E por región según caracter del centro (%). Sesión extraordinaria septiembre 2024.....	104
Gráfico 16: Alumnos aprobados en las pruebas de selectividad de G.E por región según sexo (%). Sesión ordinaria junio 2024.....	105
Gráfico 17: Alumnos aprobados en las pruebas de selectividad de G.E por región según sexo (%). Sesión extraordinaria septiembre 2024.....	105
Gráfico 18: Número de egresados de las universidades extranjeras.....	107
Gráfico 19: Número de viviendas sociales entregadas al Gobierno de G.E.....	142
Gráfico 20: Evolución de la tasa de inflación media anual (%) en G.E.....	146
Gráfico 21: Distribución de Concejales en las Alcaldías por sexo (%). G.E. 2023.....	152
Gráfico 22: Distribución de empleados por sexo. G.E. (%).....	155
Gráfico 23: Alumnos en Escuelas Infantiles por sexo según la región (%).....	157
Gráfico 24: Alumnos en Escuelas Primarias por sexo según la región (%).....	157
Gráfico 25: Distribución de repitientes en Escuelas Primarias por sexo según la región (%).....	158
Gráfico 26: Distribución de docentes de Escuelas Primarias por sexo según la región (%).....	158
Gráfico 27: Alumnos en Escuelas Secundarias por Sexo según la región (%).....	159
Gráfico 28: Distribución de docentes de Escuelas Secundarias por sexo según la provincia (%).....	159
Gráfico 29: Alumnos en la Formación Técnica Profesional por sexo según la región (%).....	160
Gráfico 30: Docentes de la Formación Técnica y Profesional por sexo según la región y curso escolar (%).....	160
Gráfico 31: Distribución de artistas nacionales por tipo de arte. 2024.....	164
Gráfico 32: Evolución de la posición de las selecciones absolutas masculina y femenina de G.E. en el Ranking mundial de la FIFA.....	171
Gráfico 33: Recurso humano total empleado en el sector de telefonía e internet.....	187
Gráfico 34: Evolución de tráfico aéreo del aeropuerto de Malabo.....	188
Gráfico 35: Evolución de tráfico aéreo del aeropuerto de Bata.....	189
Gráfico 36: Evolución de tráfico aéreo del aeropuerto de Mongomeyen.....	190
Gráfico 37: Evolución anual de la llegada de buques comerciales en los puertos de Malabo y Bata. 2024.....	191
Gráfico 38: Evolución mensual de la llegada de buques comerciales en los puertos de Malabo y Bata. 2024.....	191
Gráfico 39: Variación anual de la producción del petróleo crudo (%).....	209
Gráfico 40: Variación anual de la producción del condensado (%).....	210
Gráfico 41: Distribución General de los Ingresos por tipo (%).....	231

Gráfico 42: Estructura de los ingresos públicos por fuente (%).....	231
Gráfico 43: Estructura del gasto público (%).....	234
Gráfico 44: Estructura de los gastos corrientes (%).....	234
Gráfico 45: Ingresos y gastos totales en porcentaje del PIB.....	236
Gráfico 46: Distribución de la deuda pública (%).....	237
Gráfico 47: Evolución de los activos exteriores netos (millones de F.CFA).....	241
Gráfico 48: Evolución del crédito interno (millones de FCFA).....	242
Gráfico 49: Evolución de la estructura del crédito interno neto (%).....	242
Gráfico 50: Descomposición temporal del crédito por tipo (%).....	243
Gráfico 51: Evolución de los saldos de la balanza de pagos (% PIB).....	249
Gráfico 52: Estructura de las exportaciones de hidrocarburos de G.E (% total).....	252

LISTA DE CUADROS

Cuadro 1: Generalidades del País.....	9
Cuadro 2: Colindancia entre las provincias del País	12
Cuadro 3: Principales ríos por región	13
Cuadro 4: Distribución de las principales altitudes del país.....	13
Cuadro 5: Danzas folclóricas de Guinea Ecuatorial según etnias. 2024	166
Cuadro 6: Federaciones deportivas oficiales de G.E. 2024	169
Cuadro 7: Asociaciones Deportivas registradas en el Comité Olímpico Nacional. 2024.....	169
Cuadro 8: Principales playas de interés turístico.....	179
Cuadro 9: Bienes de interés turístico y cultural por distrito	180
Cuadro 10: Bienes de interés turístico y cultural por distrito (continuación).....	181
Cuadro 11: Principales productos forestales no maderable	207
Cuadro 12: Principales especies de origen animal más habituales en G.E.....	208
Cuadro 13: Representaciones diplomáticas en Guinea Ecuatorial. 2024	260
Cuadro 14: Representaciones diplomáticas de Guinea Ecuatorial en el mundo. 2023	261
Cuadro 15: Organismos Internacionales en los que Guinea Ecuatorial es miembro. 2024 ...	262
Cuadro 16: Organismos Internacionales en Guinea Ecuatorial. 2024	264

LISTA DE MAPAS

Mapa 1: Situación Geográfica de Guinea Ecuatorial	7
Mapa 2: División Política y Administrativa de Guinea Ecuatorial	8
Mapa 3: Relieve e hidrografía	14
Mapa 4: Tipo de Suelos	15
Mapa 5: Geomorfología del Territorio.....	16
Mapa 6: Composición de suelos	17
Mapa 7: Pluviosidad media anual del país.....	26
Mapa 8: Sistema de áreas protegidas de Guinea Ecuatorial. 2025.....	28
Mapa 9: Número de nacidos vivos por sexo según distrito. 2024.....	46
Mapa 10: Representación espacial de la prevalencia del paludismo en la Isla de Bioko 2019-2024	68
Mapa 11: Repitientes en primaria (%) por distrito curso escolar 2020-2021	87
Mapa 12: Repitientes en secundaria (%) por distrito curso escolar 2020-2021.....	95
Mapa 13: Principales puntos pesqueros de G.E. 2016.....	202

SIGLAS Y ACRÓNIMOS

AAUCA	Universidad Afroamericana de África Central
AFRISTAT	Observatorio Económico y Estadístico de África Subsahariana
AMF	Asistencia Médico-Farmacéutica
ANDGE	Agencia Nacional de Desarrollo de Guinea Ecuatorial
APEGCE	Asociación Profesional de Establecimiento de Créditos de Guinea Ecuatorial
APPGE	Administración de Puertos Públicos de Guinea Ecuatorial
ASECNA	Agencia para la Navegación Aérea en África y Madagascar
ATS	Asistente Técnico Sanitario
BAD	Banco Africano de Desarrollo
BADEA	Banco Árabe para el Desarrollo Económico de África
BDP	Balanza de Pagos
BEAC	Banco de los Estados de África Central
BOE	Boletín Oficial del Estado
CAAF	Contrato de Arrendamiento por Aprovechamiento Forestal
CEEAC	Comunidad Económica de los Estados de África Central
CEMAC	Comunidad Económica y Monetaria de África Central
CGPV	Censo General de Población y Viviendas
COMIFAC	Comisión de Bosques de África Central
DUE	Diplomado Universitario en Enfermería
EDSGE	Encuesta Demográfica y de Salud de Guinea Ecuatorial
EIP	Educación Infantil y Preescolar
ENH2	Segunda Encuesta Nacional de Hogares
ENPIGE	Empresa Nacional de Gestión Inmobiliaria
EP	Enseñanza Primaria
EPA	Encuesta de Población Activa
ESBA	Enseñanza Secundaria Básica
ETP	Enseñanza Técnica Profesional
FAO	Organización de las Naciones Unidas para la Alimentación y la Agricultura
FEQUIBASKET	Federación Ecuatoguineana de Baloncesto
FEQUIFUT	Federación Ecuatoguineana de Fútbol
FMI	Fondo Monetario Internacional
FOB	Free on Board
GLP	Gas Licuado del Petróleo
GNL	Gas Natural Licuado
INCOMA	Instituto Nacional de Conservación del Medio Ambiente
INDEFOR-AP	Instituto Nacional de Desarrollo Forestal y Sistemas de Áreas Protegidas
INEGE	Instituto Nacional de Estadística de Guinea Ecuatorial

INSESO	Instituto Nacional de Seguridad Social
IPC	Índice de Precios de Consumo
MAECID	Ministerio de Asuntos Exteriores, Cooperación Internacional y Diáspora
MAGBPMA	Ministerio de Agricultura, Ganadería, Bosques , Pesca y Medio Ambiente
MCPEEI	Ministerio de Comercio, Promoción de Empresas e Industria
MECEPD	Ministerio de Educación, Ciencias, Enseñanza Profesional y Deportes
MFPRASS	Ministerio de la Función Pública y Reforma Administrativa y Seguridad Social
MHHDM	Ministerio de Hidrocarburos y Desarrollo Minero
MHPDE	Ministerio de Hacienda, Planificación y Desarrollo Económico
MIAL	Ministerio del Interior y Administración Local
MIGAASSA	Ministerio de Igualdad de Género, Asuntos Sociales y Artesanía
MIPC	Ministerio de Información, Prensa y Cultura
MJCDDHH	Ministerio de Justicia Culto y Derechos Humanos
MSBSIISS	Ministerio de Sanidad, Bienestar Social e Infraestructuras Sanitarias
MSN	Ministerio de la Seguridad Nacional
MTFE	Ministerio de Trabajo y Fomento de Empleo
MTTTTSSIA	Ministerio de Transportes, Telecomunicaciones y Sistemas de Inteligencia Artificial
OCIPEF	Oficina de Control e Inspección de Especies Forestales
OFIVEGE	Oficina Única de Tramitación de Documentación de Vehículos en Guinea Ecuatorial
OMS	Organización Mundial de la Salud
ORTEL	Órgano Regulador de las Telecomunicaciones
PIB	Producto Interior Bruto
PNSA	Programa Nacional de Seguridad Alimentaria
PRODEGE	Programa para el Desarrollo Educativo de Guinea Ecuatorial
RAD	Ratio Alumno-Docente
RFN	Reserva Forestal Nacional
SEGESA	Sociedad de Electricidad de Guinea Ecuatorial Sociedad Anónima
SIFMI	Servicios de Intermediación Financiera Medida Indirectamente
SNIS	Sistema Nacional de Información Sanitaria
UNGE	Universidad Nacional de Guinea Ecuatorial
VIH	Virus de Inmunodeficiencia Humana
ZEE	Zona Económica Exclusiva

ABREVIATURAS Y SIMBOLÍA UTILIZADA

Bbls	Barriles
Btu	Unidad térmica británica
°C	Grado Celsius
USD	Dólar americano
F.CFA	Franco de la Comunidad Financiera Africana
ha	Hectárea
hab	Habitante
hab/km ²	Habitante/kilómetro cuadrado
hl	Hectolitros
kg	Kilogramo
km	Kilómetro
km ²	Kilómetro cuadrado
Kbits	Kilobits
Kbps	Kilobits por segundo
(-)	Dato nulo o cero, ante un número indica negativo
(,)	Se utiliza para señalar decimales
(.)	Indica separación de miles
0,0	Dato numérico no significativo al primer decimal
(na)	No aplicable, no corresponde presentar y/o no se aplica dato numérico
(nd)	Dato no disponible
(estim)	Dato estimado
(#)	Discontinuidad de la serie
(z)	El % es igual o superior a 1000
(Snu)	Sin unidad
(ds)	Desconocido
l/m ²	Litro/metro cuadrado
Mb	Megabit
Mbps	Megabits por segundo
MM	Millón
MW	Megavatio
MWh	Megavatio hora
MVar	Megavoltio-amperio
m	Metro
mm	Milímetro

m ³	Metro cúbico
T	Tonelada
Tm	Tonelada métrica
%	Tanto por ciento
‰	Tanto por mil

Nota: Las posibles diferencias de decimales entre cuadros relacionados se deben al redondeo.

INTRODUCCIÓN

El Anuario Estadístico de Guinea Ecuatorial es un documento que condensa y presenta de manera integral los datos estadísticos del país. Este documento está diseñado con el propósito principal de ofrecer a diversos usuarios, incluyendo responsables de la toma de decisiones, investigadores, académicos y cualquier persona interesada, una visión comprensiva y actualizada de los aspectos sociodemográficos, económicos y medioambientales de Guinea Ecuatorial.

En su octava edición, el Anuario proporciona una serie retrospectiva de datos hasta el año 2024, obtenidos a través de un riguroso proceso de colecta, procesamiento y análisis de datos por parte del Instituto Nacional de Estadística de Guinea Ecuatorial (INEGE). Las fuentes de datos incluyen censos de población, censo de funcionarios, encuestas específicas, como la Encuesta Nacional de Hogares, la Encuesta de Población Activa, Formación y Empleo, así como registros administrativos de diferentes ministerios.

Esta edición ofrece datos sobre diferentes sectores de actividad del país y está estructurada en cuatro partes:

1. **Organización Administrativa y Medio Ambiente:** Esta parte ofrece una visión general de la estructura administrativa del país, así como un análisis del entorno natural de Guinea Ecuatorial.
2. **Estadísticas Demográficas y Sociales:** En esta parte, se presenta datos sobre la población, salud, educación, justicia, condiciones de vida, relaciones de género y cultura.
3. **Estadísticas Económicas, Monetarias y Financieras:** Esta tercera parte presenta datos económicos claves como el sector productivo; transporte y telecomunicación; la contabilidad nacional; las finanzas públicas y el comercio exterior.
4. **Relaciones internacionales:** Esta cuarta parte Incluye, entre otros aspectos, la cartografía diplomática de Guinea Ecuatorial, la expedición de visados en las embajadas y oficinas consulares del país, así como la estructura y composición de la diáspora ecuatoguineana.

En cada una de las partes que componen este documento, los datos se presentan en secciones según la temática asegurando que el Anuario Estadístico sea una herramienta completa para comprender la realidad de diferentes áreas de interés socioeconómico y medio ambiental del país, facilitando el acceso a la información precisa y actualizada para cualquier usuario.

PRIMERA PARTE

ORGANIZACIÓN ADMINISTRATIVA Y MEDIO AMBIENTE

Sección 1: Información General

Sección 2: Clima y Medio Ambiente

INFORMACIÓN GENERAL



SECCIÓN 1: INFORMACIÓN GENERAL

En esta sección se presenta las características geográficas y administrativas del país, describiendo la posición geográfica, los límites territoriales, la superficie total y la extensión de las divisiones administrativas. Además, se incluyen detalles sobre los principales ríos del país.

Acerca de Guinea Ecuatorial

La República de Guinea Ecuatorial, tras su independencia del Reino de España el 12 de octubre de 1968, es un estado soberano, independiente, republicano, social y democrático según la Ley Fundamental de Guinea Ecuatorial, y su Artículo 1º establece como valores supremos: la Unidad, la Paz, la Justicia, la Libertad y la Igualdad.

División territorial, administrativa y política. La superficie terrestre de la República de Guinea Ecuatorial abarca una extensión de 28.051,5 km². Administrativamente, el país está dividido en 2 regiones (Región Continental y Región Insular), 8 provincias, 19 distritos y 37 municipios.

Región Continental. Anteriormente conocida como Río Muni, comprende la parte continental y las islas de Corisco, Elobey Grande, Elobey Chico, Mbañe, Conga, Leva, Cocotero e islotes adyacentes. La superficie total es de 26.017 Km², de los que 26.000 Km² corresponden a la porción continental y el resto a los islotes. Radica en el seno profundo del Golfo de Guinea y tiene una forma rectangular casi perfecta. Limita al Norte con la República de Camerún en 170 Km, al Este y al Sur con la República de Gabón en unos 110 y 190 Km respectivamente y al Oeste con el Océano Atlántico.

Sus principales ríos nacen fuera del territorio nacional, caudalosos y por la disposición de las montañas paralelas a la costa, tienden a formar cascadas que interrumpen la navegación.

Región Insular. Comprende las islas de Bioko y Annobón. Tiene una superficie total de 2.034 km², de los cuales 2.017 km² corresponden a la isla de Bioko y 17 km² a la isla de Annobón.

Isla de Bioko. Fue llamada Fernando Poo durante la colonización española, en honor al navegante portugués que la descubrió en 1472. Se encuentra en el interior del Golfo de Guinea, en la Bahía de Biafra, a 33 kilómetros de la costa del continente africano, frente a la costa de Camerún. En sus cuatro puntos cardinales se encuentran Punta Hermosa (norte), Punta Europa (noroeste), Punta Santiago (sureste) y Punta Sagre (suroeste). Algunos consideran que la isla constituye los restos de una cordillera sumergida que incluía entre sus cimas lo que hoy son las islas de Annobón, Sao Tomé y Príncipe, todas alineadas en línea recta de noreste a suroeste. La isla está rodeada por una llanura costera de unos 5 kilómetros

de ancho y entre 30 y 40 metros de altura, donde se encuentran tres bahías: la del puerto de Malabo, la de La Concepción y la de Luba.

Isla de Annobón. Con 17 km² de extensión, se halla a 355 Km de la parte continental de África (Costa de Gabón punto más cercano). Es de origen volcánica y muy peñascosa, con el pico Fuego (450 m) al Norte, y un cráter que aloja la laguna de Mazafín, de 600 m de longitud por 400 m de anchura. La red hidrográfica está poco desarrollada y el caudal es intermitente.

La superficie marítima, correspondiente a la Zona Económica Exclusiva (ZEE), cubre aproximadamente 314.000 km².

Órganos del Estado. Según la constitución del país (Art. 31 y 32), el Estado ejerce su soberanía a través de los siguientes poderes: el Poder Ejecutivo, el Poder Legislativo y el Poder Judicial, y ejerce sus funciones a través del Presidente de la República, el Vicepresidente, el Consejo de Ministros, el Senado, la Cámara de Diputados, el Poder Judicial, el Tribunal Constitucional, el Consejo de la República, el Consejo Nacional para el Desarrollo Económico y Social, el Tribunal de Cuentas, el Defensor del Pueblo y los demás órganos creados conforme a la Ley Fundamental y otras leyes.

Símbolos Nacionales. La bandera nacional tiene 3 bandas horizontales iguales, verde (arriba), blanco (medio) y rojo (abajo), con un triángulo isósceles azul en el extremo más próximo al mástil y el escudo centrado en la banda blanca. El color verde simboliza la riqueza de los bosques, el azul representa el mar que conecta el continente con las islas, el blanco representa la paz y el rojo representa la sangre derramada en la lucha por la independencia. El escudo de armas tiene seis estrellas amarillas de seis puntas (representando los seis territorios del País) sobre un escudo que lleva un árbol de ceiba y por debajo del cual está un rollo con el lema (Unidad, Paz y Justicia). El himno nacional "Caminemos pisando la senda de nuestra inmensa felicidad", adoptado en 1968; y cuya letra fue concebida por los señores Atanasio Ndong Miyon y Saturnino Ibongo, y la música compuesta por Atanasio Ndong Miyon y Ramiro Sánchez López.

Idiomas. Los idiomas oficiales son: el español, el francés y el portugués. Como lenguas autóctonas, se incluyen el Fang, Bubi, Combe, Bisío y Fadambo; también se habla otras lenguas tales como el "pidjin", entre otras. En octubre de 2013, se creó en Guinea Ecuatorial la Academia Ecuatoguineana de la Lengua Española (AEGLE).

Se reconocen las lenguas autóctonas como integrantes de la cultura nacional (Ley Constitucional n.º 1/1998 del 21 de enero): el Fang, hablado como lengua materna por la etnia mayoritaria en el país; el Bubi, que se habla principalmente en la Isla de Bioko; el Fadambo, dominante en la Isla de Annobón; y la lengua Ndowé y el Bisio, hablados por las

etnias pertenecientes a estos grupos, situados en la zona costera de la parte continental del país.

Población y densidad. Según el IV Censo General de Población y Vivienda de 2015, la población de Guinea Ecuatorial es de 1.225.377 habitantes, con una densidad de población de 44 hab. /km². La ciudad más poblada es Bata, con 380.084 habitantes. Según las estimaciones del INEGE, la población del país se eleva a 1.668.768 habitantes en el año 2024.

Etnias. Fang, Bubi, Ndowe, Annobonesa, Bisío, Fernandina o Criolla.

Gastronomía de Guinea Ecuatorial. La gastronomía ecuatoguineana se basa en las tradiciones culinarias de las distintas etnias nativas, con influencias de otras gastronomías africanas como la nigeriana y también de la cocina española, como herencia de la colonia de este país. Los platos ecuatoguineanos se caracterizan por fuertes sabores, combinaciones exóticas y mucho picante.

Destacan los platos elaborados con carne de ciertos animales, así como pescados, abundantes en especies, y frutas tropicales como plátanos, verduras y tubérculos como yuca, ñame, malanga, entre otros. Las bebidas producidas localmente incluyen: (i) Malamba, una bebida elaborada a base de caña de azúcar; (ii) Osang o contrití, un té africano hecho con hojas de citronela; (iii) Topé, una bebida alcohólica elaborada a partir de la savia de palmeras como el Palmyra y cocoteros; y (iv) cerveza.

Religiones. El Estado de Guinea Ecuatorial es laico, reconoce y garantiza la libertad religiosa. Entre las religiones profesadas se destaca el cristianismo, que representa la mayoría y el islam.

1.1. Generalidades y organización territorial y administrativa

Mapa 1: Situación Geográfica de Guinea Ecuatorial



Fuente: INEGE, 2025

Mapa 2: División Política y Administrativa de Guinea Ecuatorial

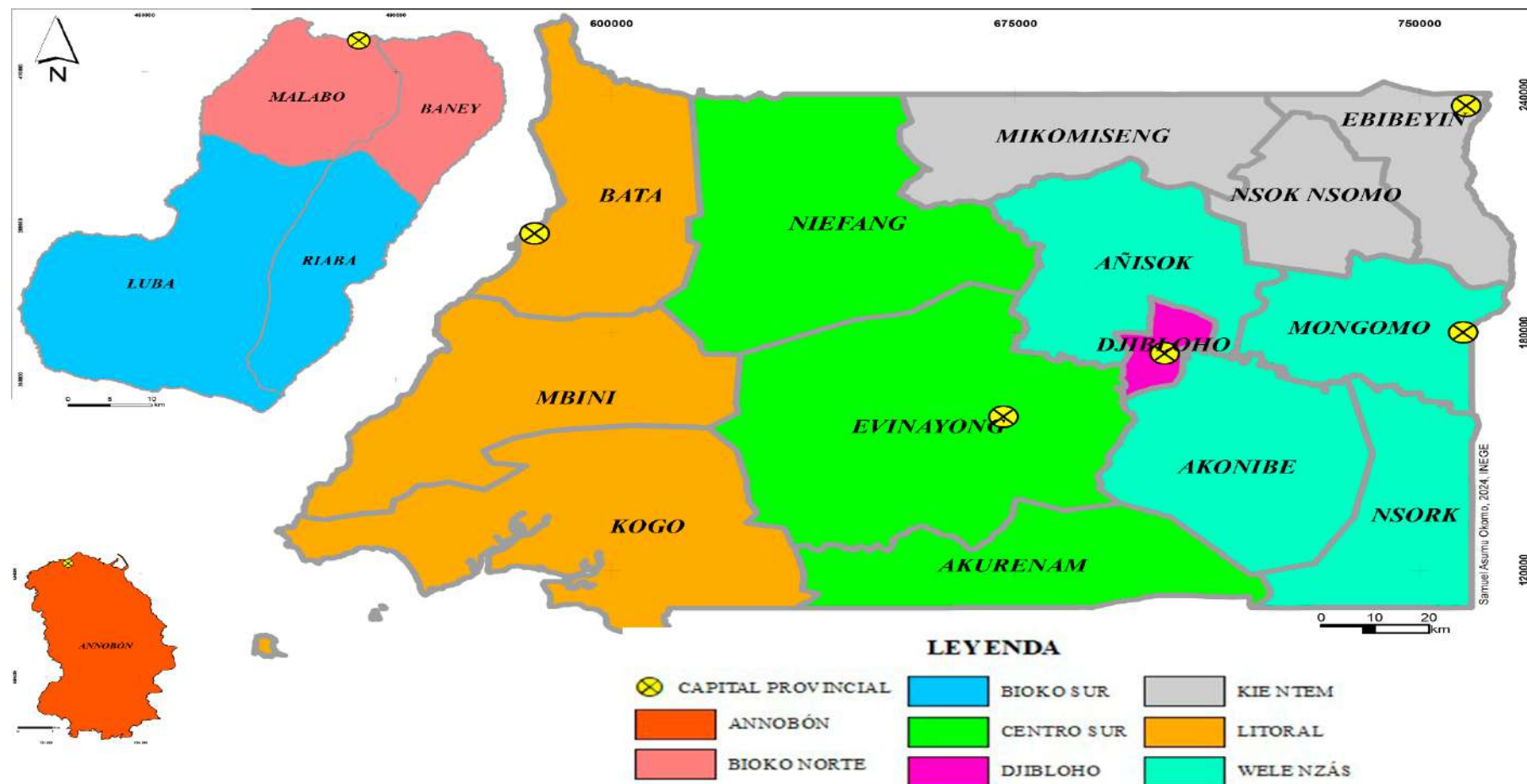

Cuadro 1: Generalidades del País

Nombre Oficial	República de Guinea Ecuatorial
Capital	Malabo
Superficie	28.051,5 Km ²
Población	1.225.377 hab. (IV Censo, 2015)
Gentilicio	Ecuatoguineano/a
Moneda	Franco CFA de África Central (F.CFA/XAF)
Himno Nacional	Caminemos Pisando la Senda de Nuestra Inmensa Felicidad
Sufragio	La edad mínima para votar es de 18 años cumplidos
Tipo de Gobierno	República Presidencialista
Presidente	S.E. Teodoro Obiang NGUEMA MBASOGO
Fiestas Nacionales	1 de enero (Año Nuevo) 1 de mayo (Día Internacional del Trabajo) 5 de junio (Natalicio del Presidente de la República) 3 de agosto (Golpe de Libertad) 15 de agosto (Día de la Constitución) 12 de octubre (Día de la Independencia Nacional) 8 de diciembre (Festividad de la Inmaculada Concepción, Patrona de la República de Guinea Ecuatorial) 25 de diciembre (Navidad)
Límites	Frontera Terrestre (528 Km) Al Norte: República de Camerún (183 Km) y el río Ntem Al Sureste: República de Gabón (345 Km) Al Oeste: Océano Atlántico Ecuatorial Línea de Costa (296 Km)
Elevación	Media (577 m) Punto más bajo: Océano Atlántico (0 m) Punto más alto: Pico Basilé (3.011 m)
Coordenadas Geográficas	Longitud Este: 10°0'0" Latitud Norte: 2°0'0"

Fuente: Reseña Estadística de Guinea Ecuatorial, 1981y IV Censo de Población y Vivienda, 2015

Tabla 1: Superficie según la división administrativa de Guinea Ecuatorial

Zona administrativa	Superficie (Km²)	(%)
Región Insular	2.034	7,3
Annobón	17	0,1
Bioko Norte	776	2,8
Bioko Sur	1.241	4,4
Región Continental	26.017,5	92,7
Centro Sur	9.930,8	35,4
Djibloho	452,5	1,6
Kie-Ntem	3.942,9	14,1
Litoral	6.665,7	23,8
Wele-Nzas	5.025,6	17,9
Guinea Ecuatorial	28.051,5	100

Fuente: MIAL

Tabla 2: Superficie y coordenadas geográficas según la división territorial de Guinea Ecuatorial

Territorio	Superficie (Km²)	Latitud	Longitud
Rio Muni	26.000	2° 21' N	11° 20' E
		1° 01' N	9° 02' E
Bioko	2.017	3° 48' N	8° 59' E
		3° 12' N	8° 26' E
Annobón	17	1° 25' S	5° 37' E
Corisco	15	0° 54' N	9° 20' E
Elobey Grande	2,3	0° 58' N	9° 31' E
Mbañe	0,3	0° 35' N	9° 30' E
Elobey Chico	0,2	1° 00' N	9° 03' E

Fuente: MIAL

Tabla 3: Unidades administrativas de Guinea Ecuatorial. 2023

Localidad	Municipio	Distrito Urbano	Consejo de Poblado	Comunidad de Vecinos
Annobón	1	2	3	9
Bioko Sur	4	7	34	23
Luba	3	3	20	14
Riaba	1	4	14	9
Bioko Norte	3	11	23	256
Malabo	1	8	6	232
Baney	2	3	17	24
Litoral	8	14	131	230
Bata	3	8	56	213
Mbini	2	3	35	10
Cogo	3	3	40	7
Centro Sur	7	9	132	53
Evinayong	3	3	46	25
Niefang	3	3	62	19
Acurenam	1	3	24	9
Wele Nzas	7	12	161	49
Mongomo	3	3	53	19
Nsork	1	3	19	8
Akonibe	1	3	19	11
Añisok	2	3	70	11
Kie Ntem	6	9	195	45
Ebibeyín	2	3	85	26
Micomiseng	3	3	61	10
Nsok Nsomo	1	3	49	9
Djibloho	1	2	0	2
Total general	37	66	679	667

Fuente: MIAL

Cuadro 2: Colindancia entre las provincias del País

Provincia	Frontera Norte	Frontera Sur	Frontera Este	Frontera Oeste
Annobón	Océano Atlántico	Océano Atlántico	Océano Atlántico	Océano Atlántico
Bioko Norte	Océano Atlántico	Bioko Sur	Océano Atlántico	Océano Atlántico
Bioko Sur	Bioko Norte	Océano Atlántico	Océano Atlántico	Océano Atlántico
Centro Sur	Camerún y Kie-Ntem	Gabón	Wele-Nzas y Djibloho	Litoral
Djibloho	Wele-Nzas (Añisok)	Wele-Nzas (Aconibe)	Wele-Nzas (Mongomeyen)	Wele-Nzas y Centro Sur
Kie-Ntem	Camerún	Wele-Nzas y Centro Sur	Gabón	Centro Sur y Wele-Nzas
Litoral	Camerún y Centro Sur	Gabón y el Océano Atlántico	Centro Sur y Camerún	Océano Atlántico
Wele-Nzas	Kie-Ntem	Gabón y Acurenam	Gabón	Djibloho y Centro Sur

Fuente: MIAL

Tabla 4: Distancias de las principales líneas de comunicación

Líneas marítimas	Millas	Líneas terrestres	Km
Malabo a Bata	140	Bata a Mbini	77
Malabo a Mbini	150	Bata a Ebibeyin	228
Malabo a Cogo	250	Bata a Niefang	69
Malabo a Annobón	370	Mbini a Akelayong	60
Líneas aéreas	Km	Mbini a Cogo	60
Malabo a Bata	300	Niefang a Evinayong	80
Malabo a Douala	120	Niefang a Acurenam	60
Malabo a Madrid	4.444	Niefang a Micomiseng	61
Líneas terrestres	Km	Niefang a Añisok	85
Isla de Bioko		Añisok a Mongomo	82
Malabo a Luba	52	Mongomo a Nsork	70
Malabo a Basilé	10	Micomiseng a Ebibeyin	95
Malabo a Rebola	9		
Malabo a Baney	20		
Luba a Moca	25		
Musola a Riaba	21		

Fuente: Reseña Estadística de Guinea Ecuatorial, 1981

1.2. Aspectos geográficos

Cuadro 3: Principales ríos por región

Región Insular				Región Continental			
Ábobo	Bao	Eola	Ole-(Tudela)	Abera	Congue	Mven	Mbinda
Agua Negras	Basupú	E-Zalens	Ruma	Afen	Ekuku	Ndjang	Mbomo
Anganchi	Bolabari	Ilachi	Sampaka	Aye	Esimi	Ndolo	Mitemle o Utambondi (116 Km)
Apú	Bolola	Moabá	Tiburones	Bañe	Kie	Ngaba	Mitom
Awal	Cónsul	Mirupururu	Timbabé	Benito o Wele (240 Km)	Komo (230 Km)	Ntem	Mumbe
Balaopi	Copetua	Ogoué	San Nicolás	Binvili	Laña	Mangadjiani	Utonde
				Bisobong	Leng	Mbia	

Fuente: MAGBPMA

Cuadro 4: Distribución de las principales altitudes del país

Ubicación	Principales Montes y Alturas	
Annobón	Pico Mazafín (831 m) Pico Quioveo (598 m) Pico Lago (525 m)	Pico Fuego (435 m) Caldera del Lago A-pot (150 m)
Bioko Norte	Pico Basilé (3.011 m)	
Bioko Sur	Caldera de Luba (2.260 m) Pico Bao (2.009 m)	Monte Moka (2.000 m)
Centro Sur	Cadena de Niefang (1.200 m) Monte Chime (1.200 m) Monte Alén (1.200 m) Monte Raíces (800 m) Penillanura Central (400-500m)	Monte Efacan Sierra Sisima Monte Eyang Monte Akok Ngeng Monte Nfulayong
Kie-Ntem	Gran Meseta Kien-Ntem Monte Eborangong Monte Manduma	
Litoral	Monte Mitra (1.200 m) Monte Bata (600 m) Monte Bindung	Monte Machinda Sierra Cristal Plataforma de Mongouba
Wele-Nzas	Piedra Nzas (1.200 m) Monte Nsork Monte Mokoga	Monte Yengan Monte Nsama Monte Oveng

Fuente: MAGBPMA

Mapa 4: Tipo de Suelos

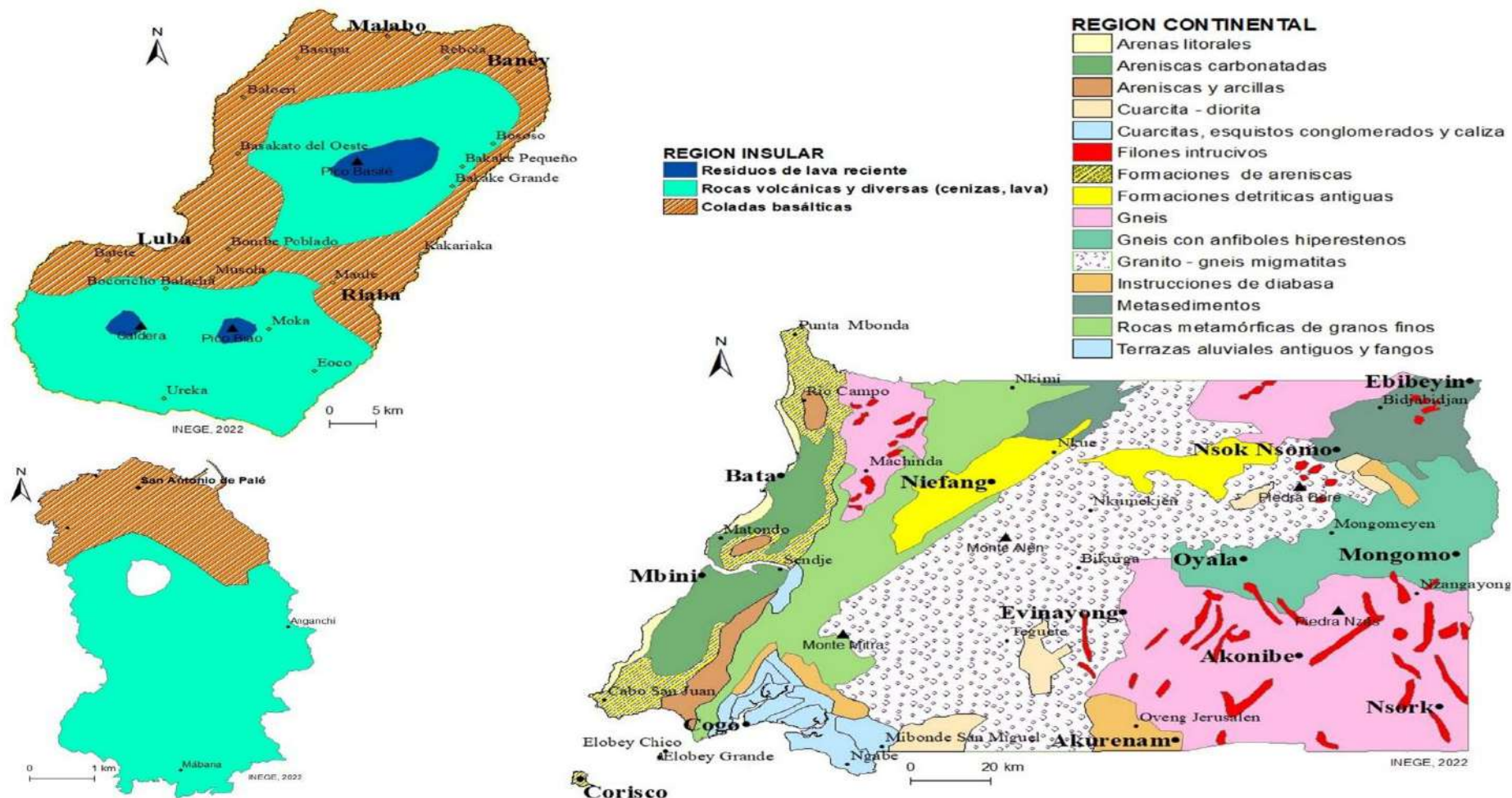

Mapa 5: Geomorfología del Territorio

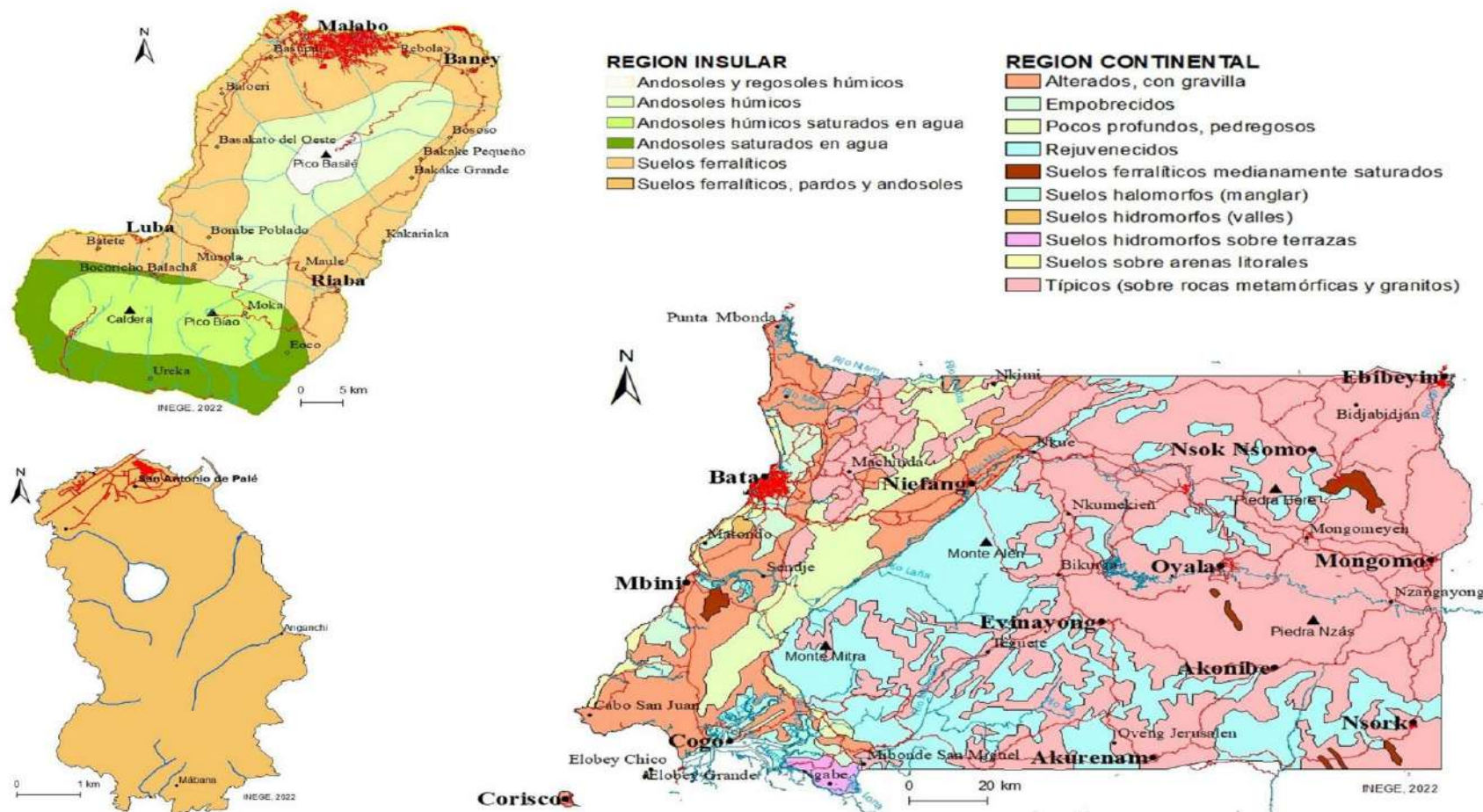

Mapa 6: Composición de suelos

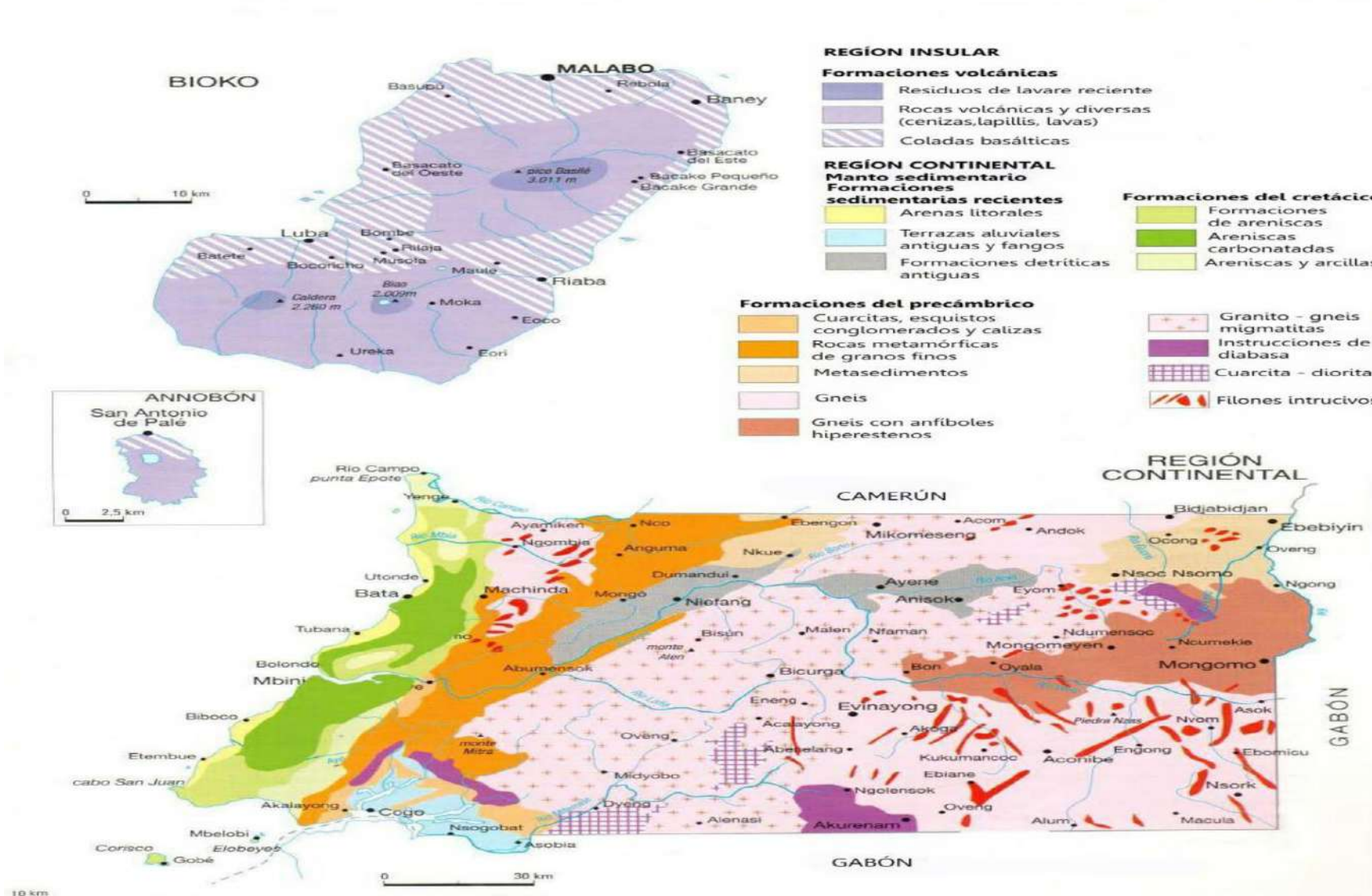

CLIMA Y MEDIO AMBIENTE



SECCIÓN 2: CLIMA Y MEDIO AMBIENTE

Esta sección recoge los datos climáticos y de observaciones meteorológicas, así como una descripción del ecosistema de Guinea Ecuatorial y su conservación.

Medio Ambiente: Conjunto de circunstancias o condiciones exteriores a un ser vivo que influyen en su desarrollo y en sus actividades.

Observaciones meteorológicas: Son las observaciones de los fenómenos atmosféricos, el estado del tiempo, medio atmosférico y las leyes que lo rigen.

Pluviosidad: Es la cantidad de lluvia que cae en un lugar en un período de tiempo determinado.

Humedad: Corresponde a la cantidad de agua que se encuentra en el aire.

Humedad relativa: Es la relación entre la cantidad de vapor de agua que tiene una masa de aire y la máxima que podría tener.

Contaminación ambiental: La contaminación atmosférica es la presencia en el aire de materias o formas de energía que implican riesgo, daño o molestia grave para las personas y bienes de cualquier naturaleza.

Biodiversidad: Es la diversidad de especies vegetales y animales que viven en un espacio determinado.

Fauna: Es el conjunto de especies animales que habitan en una región geográfica.

Protección del medio ambiente: Comprende todas las actividades que tienen como principal objetivo la prevención, reducción o eliminación de la contaminación y cualquiera degradación del medio ambiente.

Suelo: Es la parte superficial de la corteza terrestre, biológicamente activa, que proviene de la desintegración o alteración física y química de las rocas, y de los residuos de las actividades de los seres vivos que se asientan sobre ella.

Ecosistema: Es un sistema biológico constituido por una comunidad de organismos vivos y el medio físico donde se relacionan.

Aire: Es la mezcla de gases que conforma la atmósfera de la Tierra.

Atmósfera: Es la masa de aire que rodea la Tierra, compuesta principalmente de oxígeno y nitrógeno.

Incidencia de la pobreza: porcentaje de personas cuyo consumo per cápita está por debajo de la línea de pobreza

2.1 Condiciones y Calidad Ambiental

2.1.1 Atmósfera, clima y condiciones meteorológicas

Tabla 5: Temperatura media mensual en Malabo (°C)

Mes	2020	2021	2022	2023	2024
enero	27,3	27,8	28,3	27,9	27,9
febrero	28,3	28,5	28,5	28,3	28,9
marzo	28,1	28,0	28,0	29,1	28,6
abril	27,4	27,4	28,1	27,9	28,6
mayo	27,3	27,8	27,4	27,8	28,3
junio	26,4	26,7	26,9	26,6	27,2
julio	26,0	26,6	26,0	25,7	26,6
agosto	26,2	26,5	25,8	26,1	26,1
septiembre	25,9	26,5	26,1	26,0	26,3
octubre	26,2	26,9	26,2	26,0	29,2
noviembre	27,2	27,2	26,8	27,0	27,3
diciembre	27,3	28,0	27,5	27,8	27,9
Media anual	27,0	27,3	27,1	27,2	27,7

Fuente: ASECNA

Tabla 6: Temperaturas mínimas y máximas mensuales Malabo (°C)

Mes	2020		2021		2022		2023		2024	
	min	max	min	max	min	max	min	max	min	max
enero	23,1	31,5	23,6	31,9	24,7	31,8	23,8	31,9	23,3	32,4
febrero	24,4	32,2	24,5	32,5	24,4	32,5	24,3	32,2	24,9	32,9
marzo	24,3	31,9	24,4	31,5	24,1	31,9	25,6	32,6	24,6	32,5
abril	23,7	31,0	23,5	31,2	24,5	31,7	24,1	31,7	24,7	32,4
mayo	23,8	30,8	24,3	31,2	23,8	31,0	24,3	31,3	24,9	31,7
junio	23,2	29,5	23,8	29,6	23,7	30,0	23,6	29,5	24,1	30,3
julio	23,3	28,7	23,9	29,3	23,5	28,5	23,2	28,1	24,0	29,1
agosto	23,7	28,6	23,9	29,0	23,3	28,3	23,5	28,6	23,5	28,7
septiembre	23,2	28,6	23,8	29,1	23,4	28,8	23,6	28,3	23,6	29,0
octubre	23,0	29,3	24,0	29,8	23,3	29,0	22,9	29,1	23,5	29,2
noviembre	23,7	30,6	24,1	30,2	23,6	30,0	23,5	30,4	23,8	30,8
diciembre	23,2	31,4	23,7	32,2	23,7	31,3	24,0	31,6	23,9	31,9
Media anual	23,6	30,3	24,0	30,6	23,8	30,4	23,9	30,4	24,1	30,9

Fuente: ASECNA

Tabla 7: Temperatura media mensual en Bata (°C)

Mes	2020	2021	2022	2023	2024
enero	27,3	27,1	28,1	28,0	28,1
febrero	27,8	27,6	28,4	28,2	28,3
marzo	27,1	27,7	27,9	28,4	28,4
abril	26,8	27,2	28,2	27,6	28,4
mayo	27,4	27,4	27,6	27,8	28,4
junio	26,3	27,1	26,9	27,1	27,6
julio	26,4	26,9	26,2	26,2	26,4
agosto	25,9	26,9	26,4	26,9	26,6
septiembre	26,6	27,2	26,8	26,1	26,0
octubre	26,5	26,9	26,3	26,2	26,6
noviembre	27,1	27,0	26,7	27,1	26,7
diciembre	26,7	27,3	27,2	27,7	27,2
Media anual	26,8	27,2	27,2	27,3	27,4

Fuente: ASECNA

Tabla 8: Temperaturas mínimas y máximas mensuales Bata (°C)

Mes	2020		2021		2022		2023		2024	
	min	max	min	max	min	max	min	max	min	max
enero	23,2	31,3	22,4	31,8	25,2	30,9	25,1	30,8	23,8	32,3
febrero	23,5	32,1	22,4	32,7	26,5	30,2	25,4	31,0	23,1	33,4
marzo	22,4	31,8	22,1	33,2	24,9	30,8	25,0	31,7	23,1	33,7
abril	22,6	31,0	22,3	32,1	25,0	31,4	24,4	30,7	23,4	33,3
mayo	23,3	31,5	23,0	31,7	24,6	30,5	25,0	30,6	23,4	33,4
junio	22,3	30,2	23,7	30,5	24,4	29,4	24,5	29,6	23,5	31,6
julio	22,2	30,6	23,2	30,6	23,8	28,5	23,9	28,5	22,2	30,6
agosto	21,9	29,8	23,0	30,7	23,9	28,8	25,6	28,1	21,6	31,5
septiembre	23,0	30,1	23,7	30,6	24,4	29,2	23,9	28,2	21,6	30,3
octubre	22,2	30,8	22,8	30,9	23,7	28,9	23,7	28,6	22,3	30,8
noviembre	23,4	30,8	23,1	30,9	23,9	29,5	24,5	29,6	22,7	30,7
diciembre	21,7	31,6	22,6	31,9	24,1	30,2	24,8	30,6	22,4	31,9
Media anual	22,6	31,0	22,9	31,5	24,5	29,9	24,7	29,8	22,8	32,0

Fuente: ASECNA

Tabla 9: Número de horas con precipitaciones por mes en Malabo

Mes	2020	2021	2022	2023	2024
enero	2,0	1,0	5,0	2,5	0,0
febrero	6,0	1,0	3,0	1,3	8,6
marzo	14,0	7,0	20,0	40,6	36,4
abril	21,0	11,0	35,0	52,3	45,5
mayo	26,0	16,0	49,0	41,7	40,3
junio	30,0	20,0	46,0	99,0	55,0
julio	26,0	15,0	38,0	81,1	73,9
agosto	25,0	16,0	35,0	67,9	59,8
septiembre	24,0	17,0	50,0	91,8	112,5
octubre	26,0	17,0	52,0	76,2	92,6
noviembre	13,0	13,0	10,0	69,8	14,4
diciembre	2,0	3,0	5,0	4,7	3,2
Total	215,0	137,0	348,0	628,9	542,2

Fuente: ASECNA

Tabla 10: Número de horas con precipitaciones por mes en Bata

Mes	2020	2021	2022	2023	2024
enero	6,0	3,0	2,0	6,3	nd
febrero	8,0	3,0	2,0	4,9	nd
marzo	5,0	13,0	12,0	19,4	nd
abril	6,0	14,0	14,0	44,8	nd
mayo	16,0	12,0	13,0	55,7	nd
junio	4,0	10,0	10,0	34,1	nd
julio	6,0	3,0	2,0	3,3	nd
agosto	9,0	7,0	6,0	2,5	nd
septiembre	14,0	15,0	15,0	53,1	nd
octubre	21,0	15,0	14,0	55,1	nd
noviembre	9,0	13,0	16,0	79,9	nd
diciembre	3,0	8,0	16,0	17,9	nd
Total	107,0	116,0	122,0	377,0	nd

Fuente: ASECNA

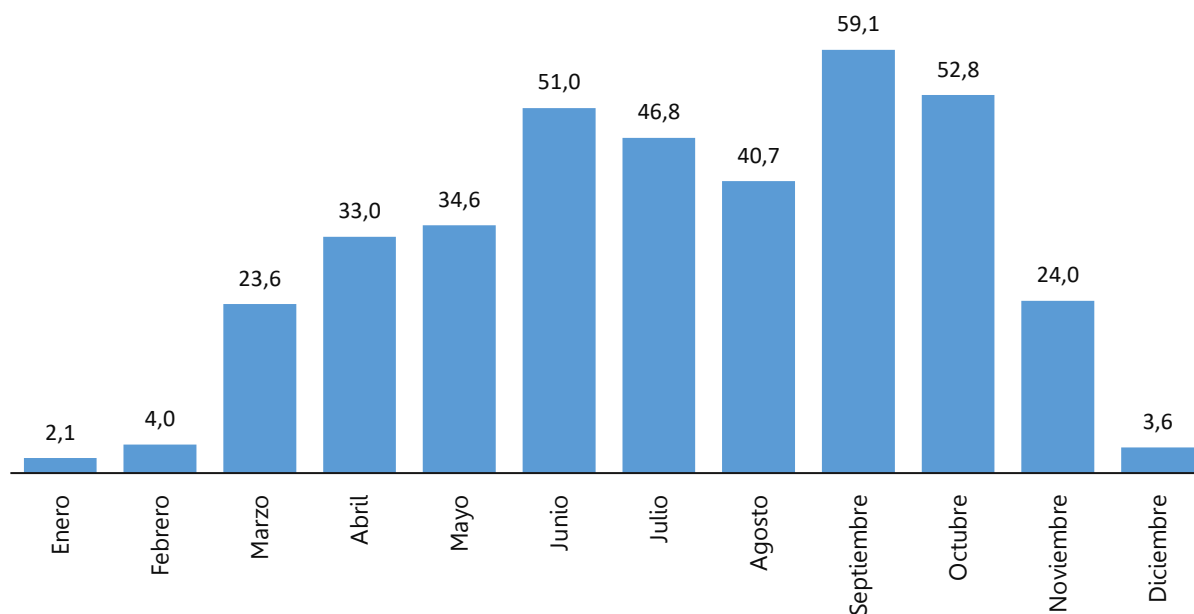
Gráfico 1: Promedio de horas de lluvia por mes en Malabo. 2020-2024

Fuente: ASECNA

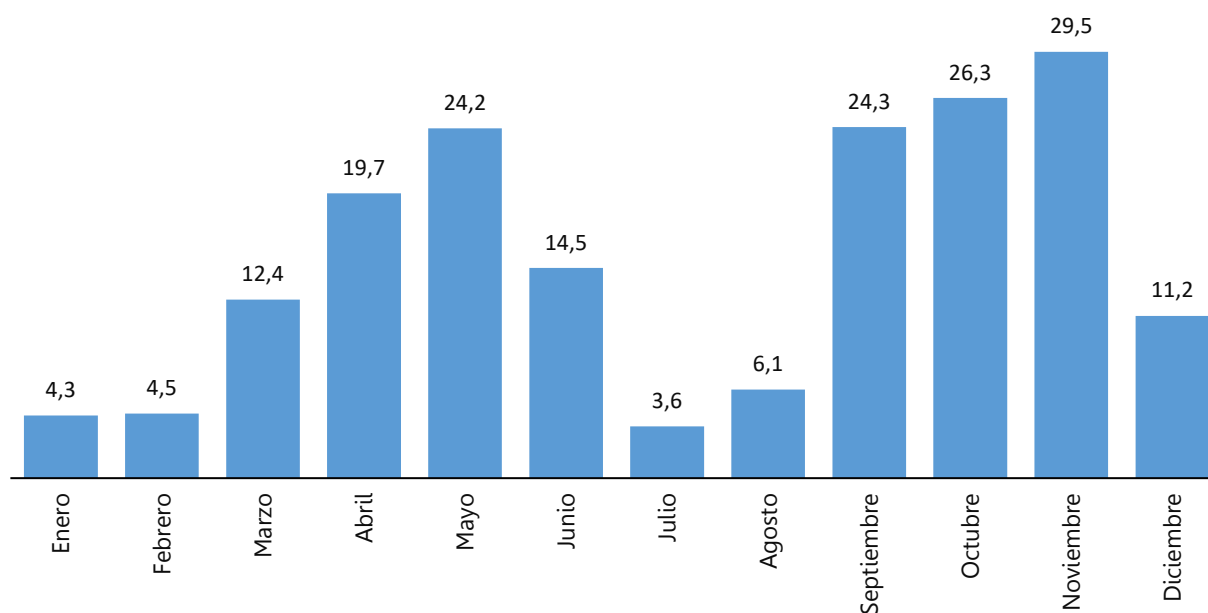
Gráfico 2: Promedio de horas de lluvia por mes en Bata. 2020-2024

Fuente: ASECNA

Tabla 11: Precipitaciones medias mensuales en Malabo (mm*)

Mes	2020	2021	2022	2023	2024
enero	6,6	9,2	4,0	5,6	0,0
febrero	26,3	16,6	4,0	4,9	45,9
marzo	136,2	121,9	77,5	92,9	292,4
abril	224,4	157,7	205,3	150,2	155,5
mayo	164,4	199,9	317,5	252,8	186,1
junio	409,2	443,5	232,5	310,0	196,1
julio	463,7	192,7	267,2	215,1	236,9
agosto	440,8	317,7	208,8	209,3	104,9
septiembre	402,0	212,3	265,2	151,7	260,5
octubre	275,0	335,4	417,2	210,5	327,8
noviembre	96,7	109,7	23,1	174,2	28,9
diciembre	1,0	31,5	15,6	37,8	14,4
Total	2.646,3	2.148,1	2.037,9	1.815,0	1.849,4

Fuente: ASECNA

* Milímetros

Tabla 12: Precipitaciones medias mensuales en Bata (mm*)

Mes	2020	2021	2022	2023	2024
enero	5,4	23,3	19,8	15,8	nd
febrero	4,4	4,3	5,3	11,5	nd
marzo	11,2	235,2	202,6	202,6	nd
abril	12,8	222,6	247,2	107,2	nd
mayo	13,6	227,4	236,1	136,1	nd
junio	2,6	151,3	172,1	172,1	nd
julio	3,4	3,7	3,4	5,4	nd
agosto	6,0	130,6	154,0	3,5	nd
septiembre	14,0	380,7	387,7	52,4	nd
octubre	20,4	163,0	173,6	234,3	nd
noviembre	15,0	233,0	308,5	361,2	nd
diciembre	5,2	110,0	219,5	157,5	nd
Total	114,0	1.885,1	2.129,8	1.459,6	nd

Fuente: ASECNA

* Milímetros

Tabla 13: Humedad relativa media (%)

Mes	2021		2022		2023		2024	
	Malabo	Bata	Malabo	Bata	Malabo	Bata	Malabo	Bata
enero	93,0	74,0	95,0	83,5	94,0	85,0	80,0	84,0
febrero	92,0	72,0	93,0	83,0	93,0	84,0	81,0	87,0
marzo	94,0	70,0	94,0	83,5	94,0	86,0	82,0	86,5
abril	95,0	78,0	94,0	85,0	95,0	86,0	82,0	85,0
mayo	96,0	76,0	96,0	82,0	95,0	94,0	84,5	87,0
junio	96,0	79,0	98,0	83,0	96,0	85,0	86,0	83,5
julio	96,0	74,0	97,0	81,5	96,0	88,0	86,0	81,0
agosto	96,0	77,0	96,0	80,0	97,0	90,0	86,0	77,5
septiembre	97,0	79,0	97,0	84,0	98,0	98,0	89,0	89,5
octubre	96,0	79,0	98,0	85,0	99,0	97,0	89,0	88,5
noviembre	96,0	76,0	96,0	83,5	99,0	90,0	84,0	85,5
diciembre	95,0	75,0	96,0	84,5	97,0	88,0	80,5	88,0

Fuente: ASECNA

Mapa 7: Pluviosidad media anual del país

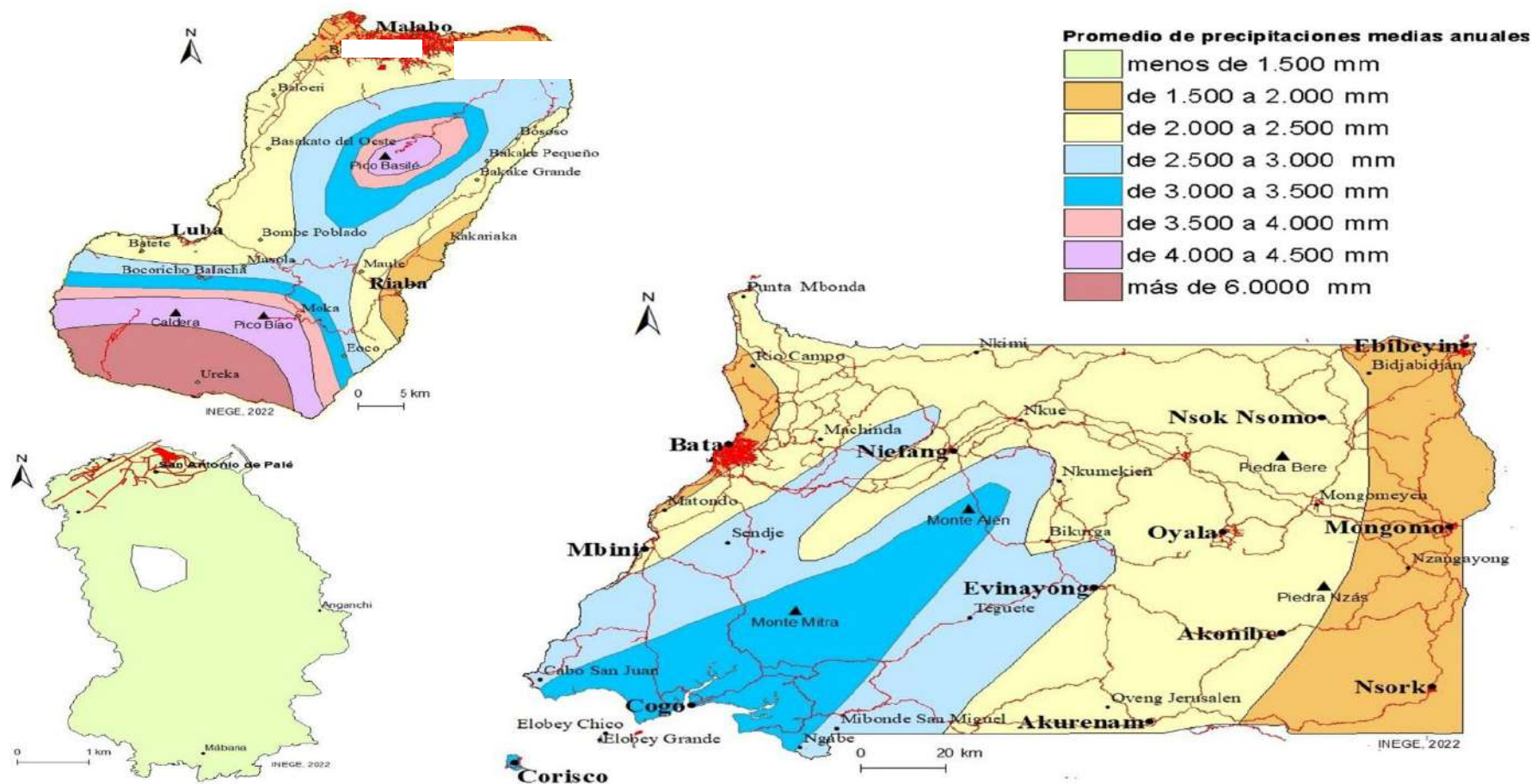

2.1.2. Ecosistemas y biodiversidad

Tabla 14: Distribución de las áreas protegidas por categoría. G.E 2025

Nombre	Categoría	Ref. de la ley	Superficie (ha)
Reserva Científica de la Caldera de Iubá	I	Ley nº 6/2025	62.900
Reserva Científica de la Playa Nendjy	I	Ley nº 6/2025	10.300
Parque Nacional de Pico Basilé	II	Ley nº 6/2025	33.000
Parque Nacional de Monte Alen	II	Ley nº 6/2025	200.000
Parque Nacional de Djibloho	II	Ley nº 6/2025	65.158
Parque Nacional de Río Campo	II	Ley nº 6/2025	75.415
Parque Nacional de Altos de Nsork	II	Ley nº 6/2025	72.190
Monumento Nacional de Piedra Nzas	III	Ley nº 6/2025	19.000
Monumento Nacional de Piedra Bere	III	Ley nº 6/2025	23.370
Reserva Natural de Annobon	IV	Ley nº 6/2025	23.110
Reserva Natural de Punta Ilende	IV	Ley nº 6/2025	24.500
Reserva Natural de Estuario de Muni	IV	Ley nº 6/2025	66.804
Reserva Natural de Monte Temelon	IV	Ley nº 6/2025	23.000
Reserva Natural de Corisco y Elobeyes	IV	Ley nº 6/2025	48.000

Fuente: INDEFOR-AP

Mapa 8: Sistema de áreas protegidas de Guinea Ecuatorial. 2025

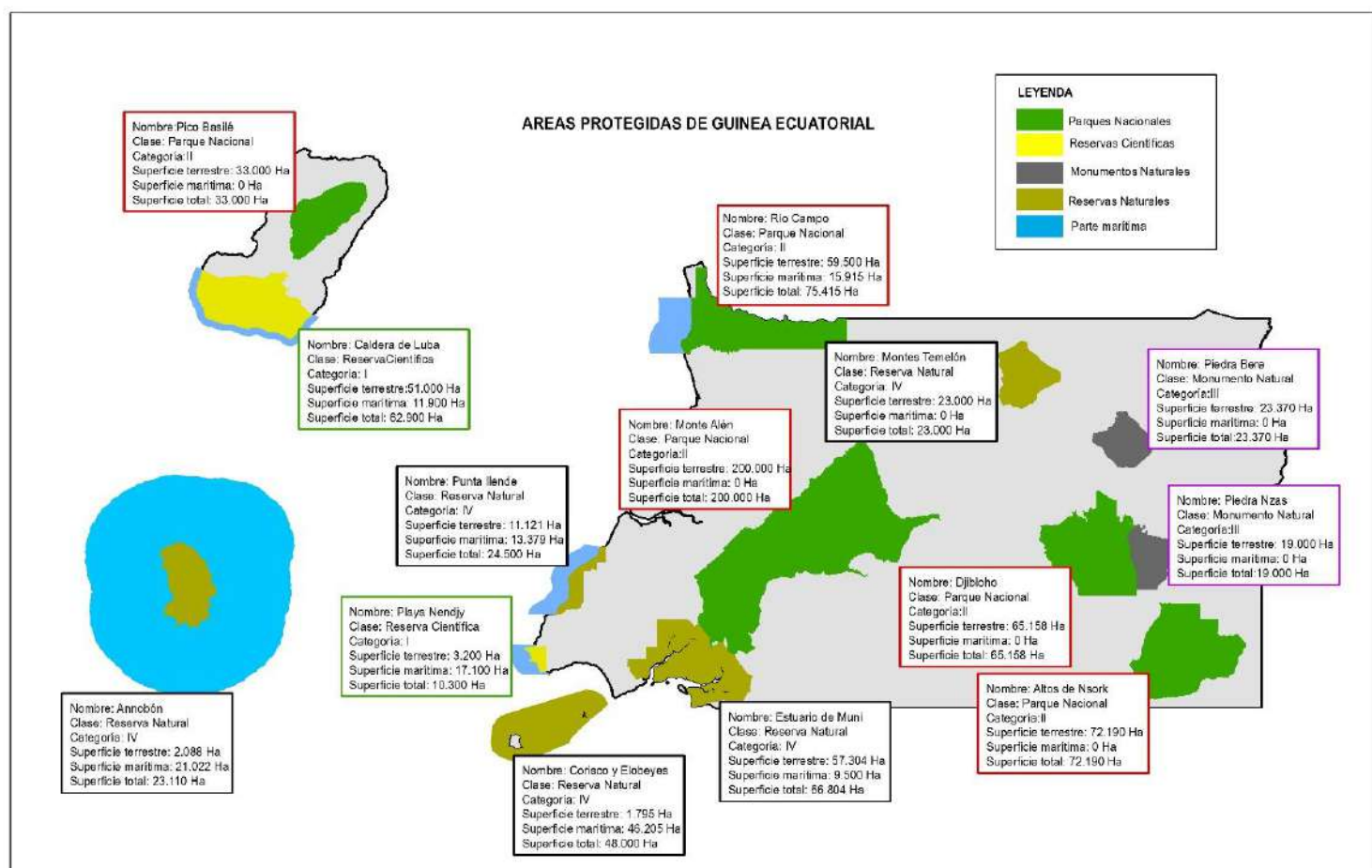

Fuente: INDEFOR-AP

Tabla 15: Evolución de la superficie de las áreas protegidas de Guinea Ecuatorial (%)

Indicador	2020	2021	2022	2023	2024
Superficie terrestre protegida en % de la superficie terrestre nacional	18,4	18,4	18,4	18,4	22,2
Superficie marina de las áreas protegidas en % de la superficie marina nacional	0,2	0,2	0,2	0,2	8,5
Superficie total protegida en % de la superficie terrestre nacional	21,0	21,0	21,0	21,0	30,6

Fuente: INDEFOR-AP

Tabla 16: Diversidad biológica en Guinea Ecuatorial

Grupo	Rio Muni		Bioko		Annobón		Especies en peligro de extinción (2017)
	Núm. Especies	Endemismo (%)	Núm. Especies	Endemismo (%)	Núm. Especies	Endemismo (%)	
Flora	4.000-5.000	ds	>1.000	9	>200	15	881
Mamíferos	>100	-	>65	28	2	-	241
Aves	300-600	-	143	1	9	22	61
Reptiles	>25	ds	52	2	7	29	ds
Anfibios	45-50	ds	33	3	-	-	ds
Peces	167	ds	34	ds	4	25	442

Fuente: Programa Nacional de Acción Forestal (PNAF-2000)-MAGBMA

Gráfico 3: Distribución de la ocupación de suelos (%). 2013

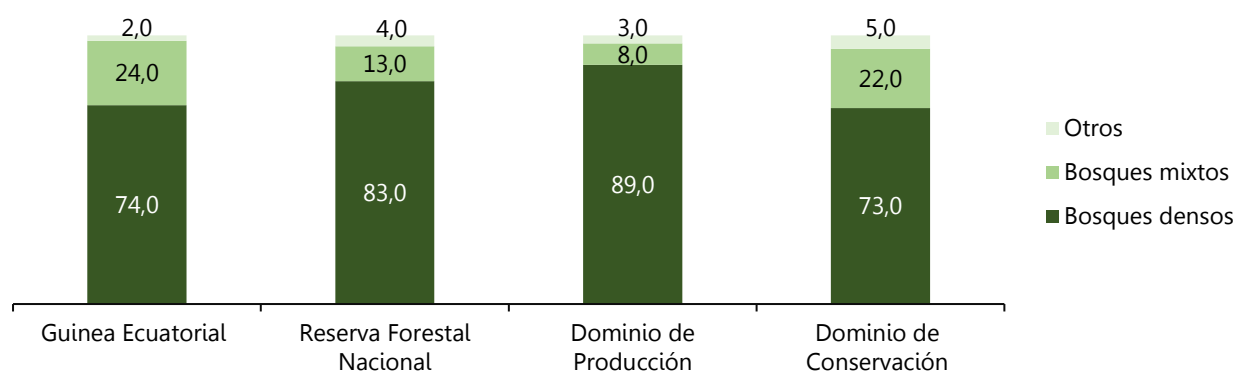

Fuente: Atlas Forestal de Guinea Ecuatorial (INDEFOR AP. 2013)

2.2 Recursos Ambientales y su Uso

Tabla 17: Generación de energía eléctrica por tipo de fuente (KW)

Fuente	2020	2021	2022	2023	2024
No renovables	592.720,0	606.817,0	618.764,0	660.464,9	729.085,4
Renovables	489.062,0	470.171,0	471.011,0	347.679,1	446.285,8
Total	1.081.782,0	1.076.988,0	1.089.775,0	1.008.144,0	1.175.371,2

Fuente: SEGESA

Gráfico 4: Evolución de la generación de energía eléctrica por fuente (KW)

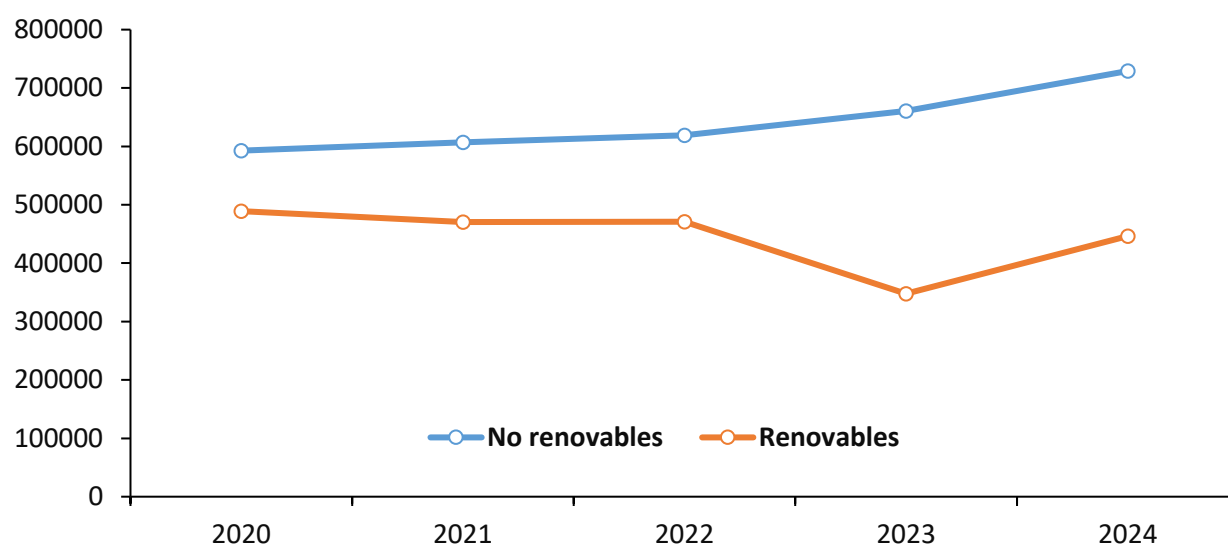

Fuente: SEGESA

2.3 Residuos

Tabla 18: Emisiones de gases de efecto invernadero (GEI)

Gas	2015	2016	2017	2018	2019	2020
CO2 emisiones (kt)	5.494,2	5.830,1	5.369,3	5.068,5	4.876,5	4.350,4
Emisiones de metano (kt de equivalente de CO2)	6.904,1	6.226,9	5.634,8	5.480,1	5.028,4	4.778,3
Emisiones de óxido nitroso (miles de toneladas métricas de equivalente de CO2)	34,3	35,3	33,9	33,8	34,7	33,3
Emisiones de gases de efecto invernadero totales (kt de equivalente de CO2)	12.673,6	12.361,2	11.335,0	10.907,3	10.292,5	9.543,0

Fuente: Banco Mundial

Gráfico 5: Emisiones de gases de efecto invernadero (Kt equivalente CO2) en G.E

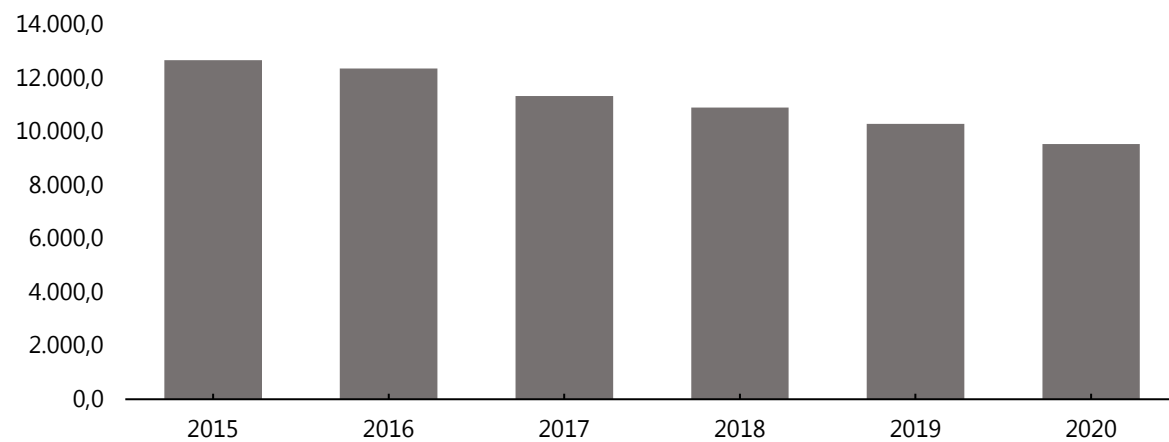

Fuente: Banco Mundial

Tabla 19: Gastos en Protección del Medio Ambiente en G.E. (FCFA)

Actividad	2022	2023
Gestión ambiental *	120.000.000	120.000.000
Acciones **	160.000.000	160.000.000
Seguimiento de conservaciones forestales, sensibilizaciones, Gestión de Áreas Protegidas, etc.	252.000.000	504.000.000
Difusión de la información sobre la Importancia de los Bosques del Plan de Convergencia de la COMIFAC	50.000.000	50.000.000
Control, información y promoción de especies forestales en G.E.	NA	50.000.000
Nómina personal Ministerio, subsector Bosque/Medio ambiente	401.223.000	326.856.000
Total	983.223.000	1.210.856.000

Fuente: INCOMA

* Inspecciones, viajes, estudios, sensibilizaciones, mantenimientos de vehículos, adquisición de equipos, capacitación, formaciones, apoyos estudiantes, etc.

** Estudio sobre el aumento del nivel del mar en Guinea Ecuatorial; Evaluación sobre la gestión de residuos a nivel nacional; Estudio sobre alcantarillados y aguas residuales en Malabo; diseño de un marco de referencia nacional sobre la bio-prospección; Evaluación de la dinámica del uso de tierras en Guinea Ecuatorial; Accesibilidad a fuentes mejoradas de agua a nivel nacional, Estudio de los Indicadores Estadísticos Medioambientales en Guinea Ecuatorial, Incentivos personales

SEGUNDA PARTE

ESTADÍSTICAS DEMOGRÁFICAS Y SOCIALES

Sección 3: Población y Demografía

Sección 4: Salud y Asistencia Social

Sección 5. Educación

Sección 6: Justicia y Seguridad Ciudadana

Sección 7: Condiciones de Vida y Consumo

Sección 8: Relaciones de Género

Sección 9: Cultura, Deporte y Ocio

POBLACIÓN Y DEMOGRAFÍA

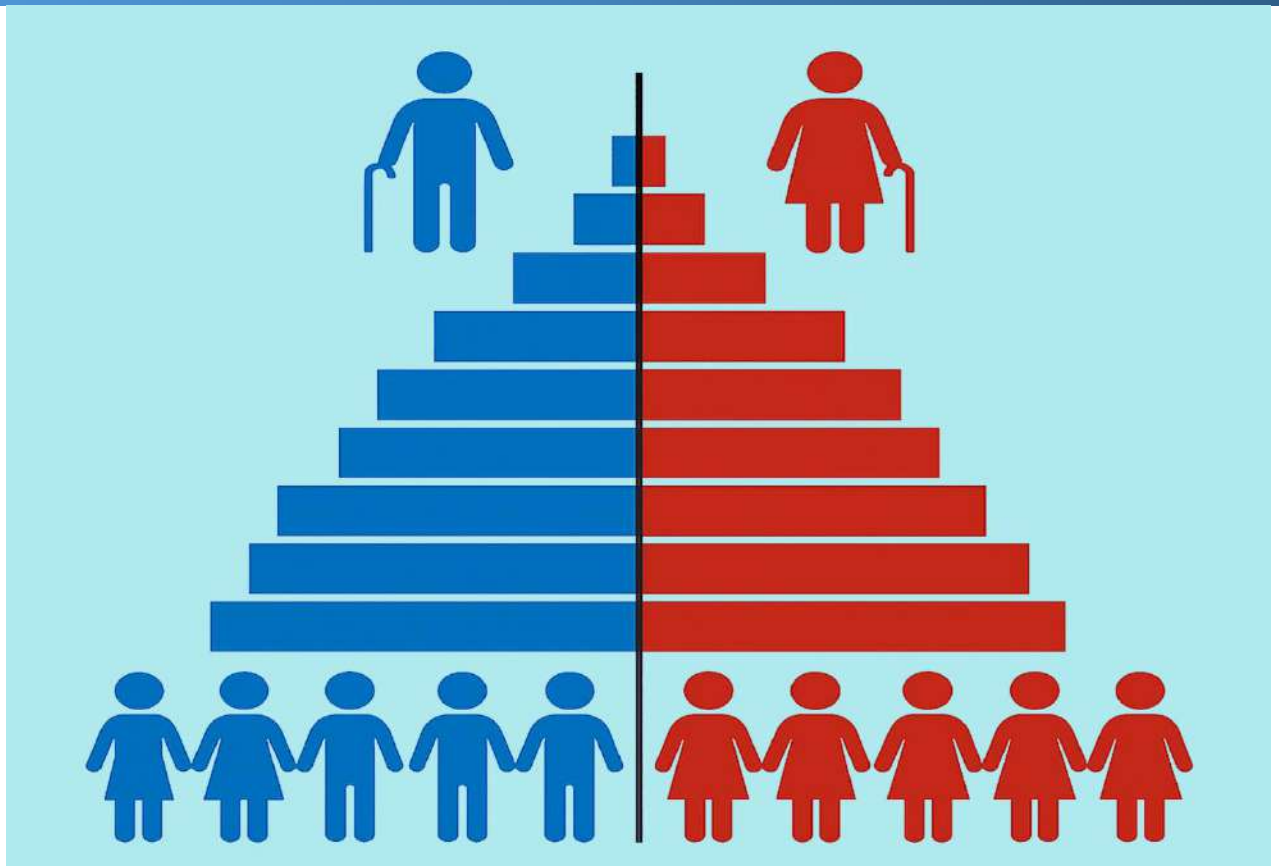

SECCIÓN 3: POBLACIÓN Y DEMOGRAFÍA

Esta sección contiene la información más relevante del IV Censo General de Población y Vivienda: la población desglosada según características sociodemográficas específicas, la evolución de la serie poblacional de los cuatro censos realizados en el país, la Segunda Encuesta Nacional de Hogares y las estimaciones hasta 2024. También abarca los eventos demográficos ocurridos en la vida de la población, tales como nacimientos, defunciones, muertes fetales, matrimonios y divorcios, obtenidos a través del sistema de estadísticas vitales.

Los principales conceptos e indicadores examinados en este capítulo se definen a continuación:

Población: Se refiere al número de personas que habitan una región o zona geográfica en un momento dado. Los cambios en el volumen y estructura de la población se deben a tres factores principales: los nacimientos, las defunciones y los movimientos migratorios (emigración e inmigración).

Los datos de población publicados en este Anuario provienen de los resultados definitivos del IV Censo General de Población y Viviendas 2015, así como de censos anteriores realizados en Guinea Ecuatorial en 1983, 1994 y 2001.

Población Nacional Residente: Corresponde a los residentes en Guinea Ecuatorial que tienen la nacionalidad ecuatoguineana.

Población Extranjera: Representa a los residentes en Guinea Ecuatorial que no tienen la nacionalidad ecuatoguineana.

Densidad de Población: Es una medida que expresa el número de habitantes por kilómetro cuadrado. Se calcula dividiendo el número de habitantes de una zona por la superficie total de la misma.

Tamaño medio del hogar: Es el cociente entre el número de personas en hogares ordinarios y el número de hogares ordinarios.

Demografía: Es la ciencia que estudia las características, dimensiones, evolución de la población humana y los factores que modifican su estructura y tamaño, como la fecundidad, la mortalidad y la migración.

Mortalidad materna: Hace referencia a las defunciones de las mujeres embarazadas o en los 42 días posteriores a la terminación del embarazo, independientemente de la duración de gestación y el lugar, debido a una causa relacionada con la maternidad o agravada por ella. Se excluye en este campo las defunciones por causas accidentales.

Nacimiento vivo: Es la expulsión completa del cuerpo de la madre de un producto de concepción independientemente de la duración de gestación, que después de la separación respire o manifieste algún otro signo de vida, como el latido del corazón, pulsación del cordón umbilical o el movimiento voluntario de músculos, haya sido o no cortado el cordón umbilical y esté o no unida la placenta. Cada producto de esta naturaleza es considerado nacido vivo.

Muerte fetal: Hace referencia a la muerte de un producto de concepción ocurrida antes de la expulsión o extracción completa del cuerpo de la madre, independientemente de la duración de gestación; la muerte es indicada por el hecho que después de esta separación el feto no respira ni manifiesta ningún otro signo de vida, como el latido de corazón, pulsación del cordón umbilical o movimiento voluntario de músculos.

Muerte extra-hospitalaria: Se refiere a los pacientes que fallecen antes de llegar al centro o durante su atención en el hospital antes de las 24 horas de su ingreso. En algunos hospitales este límite se establece en las 48 horas.

Muerte intrahospitalaria: se refiere a los pacientes que fallecen después de llegar al centro o durante su atención en el hospital después de las 24 horas de su ingreso. En algunos hospitales, este límite se establece en las 48 horas.

3.1 Población

Tabla 20: Distribución de la población de G.E. por año censal y área geográfica

Área geográfica	1983	1994	2001	2015
Región Continental	240.140	463.155	749.529	885.015
Centro Sur	52.630	88.546	125.856	141.986
Kie Ntem	69.730	136.146	167.279	183.664
Litoral	66.750	146.811	298.414	367.348
Wele Nzas	51.030	91.652	157.980	192.017
Región Insular	59.860	132.840	265.470	340.362
Annobón	2.120	4.138	5.008	5.314
Bioko Norte	47.170	110.258	231.428	300.374
Bioko Sur	10.570	18.444	29.034	34.674
Guinea Ecuatorial	300.000	595.995	1.014.999	1.225.377

Fuente: Censos de población de Guinea Ecuatorial

Gráfico 6: Evolución de la población de Guinea Ecuatorial

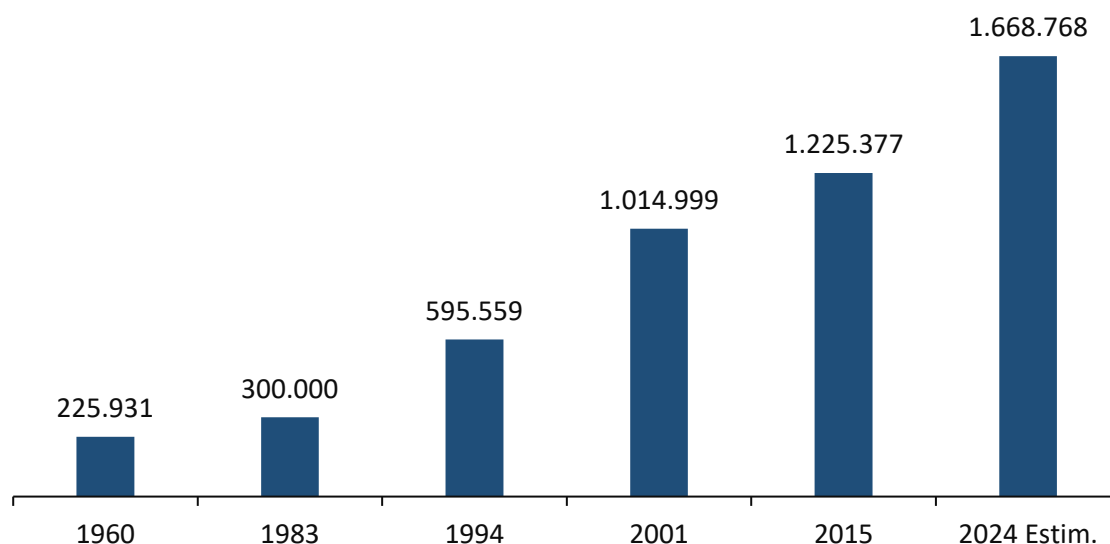

Fuente: Censos de población de Guinea Ecuatorial (1983, 1994, 2001, 2015), Reseña Estadística de Guinea Ecuatorial, 1981 y proyecciones del INEGE

Nota: La tasa de crecimiento anual de la población es de 3,4%.

Tabla 21: Distribución de la población de G.E. por sexo, nacionalidad y zona según área geográfica (%). 2015

Área geográfica	Sexo		Nacionalidad		Zona	
	Hombres	Mujeres	Nacionales	Extranjeros	Urbana	Rural
Región Insular	52,9	47,1	87,7	12,3	87,5	12,5
Annobón	48,9	51,1	98,3	1,7	100,0	-
Bioko Norte	52,9	47,1	87,3	12,7	88,8	11,2
Bioko Sur	52,5	47,5	93,9	6,1	56,9	43,1
Región Continental	52,1	47,9	87,5	12,5	70,0	30,0
Centro Sur	51,2	48,8	89,9	10,1	52,3	47,7
Kie-Ntem	50,1	49,9	89,5	10,5	38,3	61,7
Litoral	52,3	47,7	87,7	12,3	90,2	9,8
Wele-Nzas	53,7	46,3	83,5	16,5	40,1	59,9
Guinea Ecuatorial	52,4	47,6	87,6	12,4	76,1	23,9

Fuente: IV CGPV de Guinea Ecuatorial, 2015

Tabla 22: Población nacional y extranjera residente por sexo según el área geográfica (%). 2015

Área geográfica	Nacional		Extranjera	
	Hombres	Mujeres	Hombres	Mujeres
Región Insular	49,8	50,2	70,3	29,7
Annobón	48,5	51,5	71,7	28,3
Bioko Norte	49,8	50,2	70,1	29,9
Bioko Sur	50,8	49,2	78,3	21,7
Región Continental	48,9	51,1	71,8	28,2
Centro Sur	48,1	51,9	77,9	22,1
Kie-Ntem	48,1	51,9	66,1	33,9
Litoral	49,5	50,5	70,5	29,5
Wele-Nzas	47,9	52,1	76,7	23,3
Guinea Ecuatorial	49,2	50,8	71,3	28,7

Fuente: IV CGPV de Guinea Ecuatorial, 2015

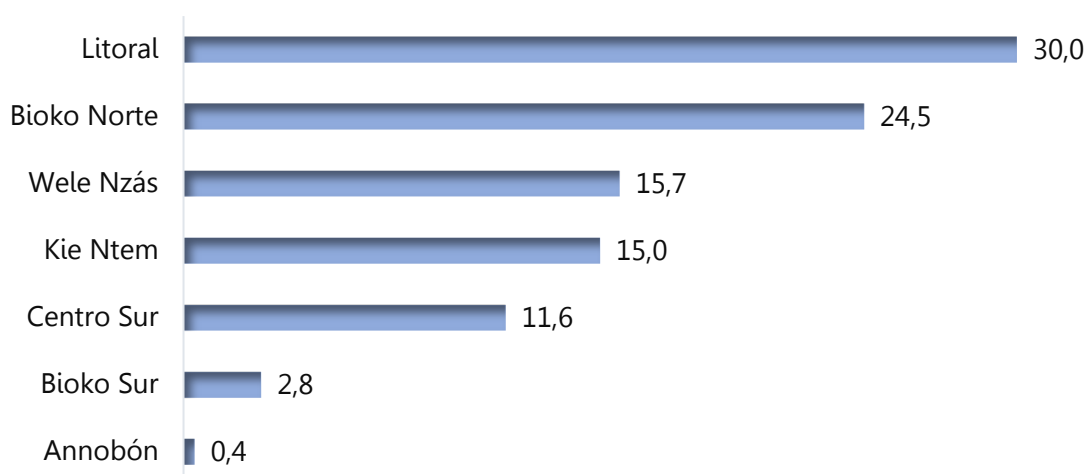
Gráfico 7: Distribución de la población total por provincia (%). 2015

Fuente: IV CGPV de Guinea Ecuatorial, 2015

Tabla 23: Distribución de la población total por nacionalidad y zona según distrito. 2015

Distrito	Total	Nacionalidad (%)		Zona (%)	
		Nacional	Extranjera	Urbana	Rural
Bata	309.345	87,3	12,7	95,3	4,7
Malabo	271.008	86,4	13,6	94,8	5,2
Ebibeyin	94.019	87,8	12,2	42,4	57,6
Mongomo	88.326	81,8	18,2	39,1	60,9
Añisok	62.924	82,2	17,8	40,9	59,1
Niefang	61.708	91,9	8,1	49,6	50,4
Evinayong	56.664	91,3	8,7	58,0	42,0
Micomiseng	51.725	93,0	7,0	32,6	67,4
Nsok Nsomo	37.920	90,5	9,5	36,1	63,9
Baney	29.366	93,0	7,0	41,4	58,6
Cogo	29.341	92,8	7,2	31,1	68,9
Mbini	28.662	94,3	5,7	27,8	72,2
Luba	26.331	93,7	6,3	66,2	33,8
Aconibe	24.346	93,6	6,4	40,2	59,8
Acurenám	23.614	84,0	16,0	44,1	55,9
Nsork	16.421	89,7	10,3	42,6	57,4
Riaba	8.343	94,6	5,4	25,6	74,4
Annobón	5.314	98,3	1,7	100,0	-
Guinea Ecuatorial	1.225.377	87,6	12,4	76,1	23,9

Fuente: IV CGPV de Guinea Ecuatorial, 2015

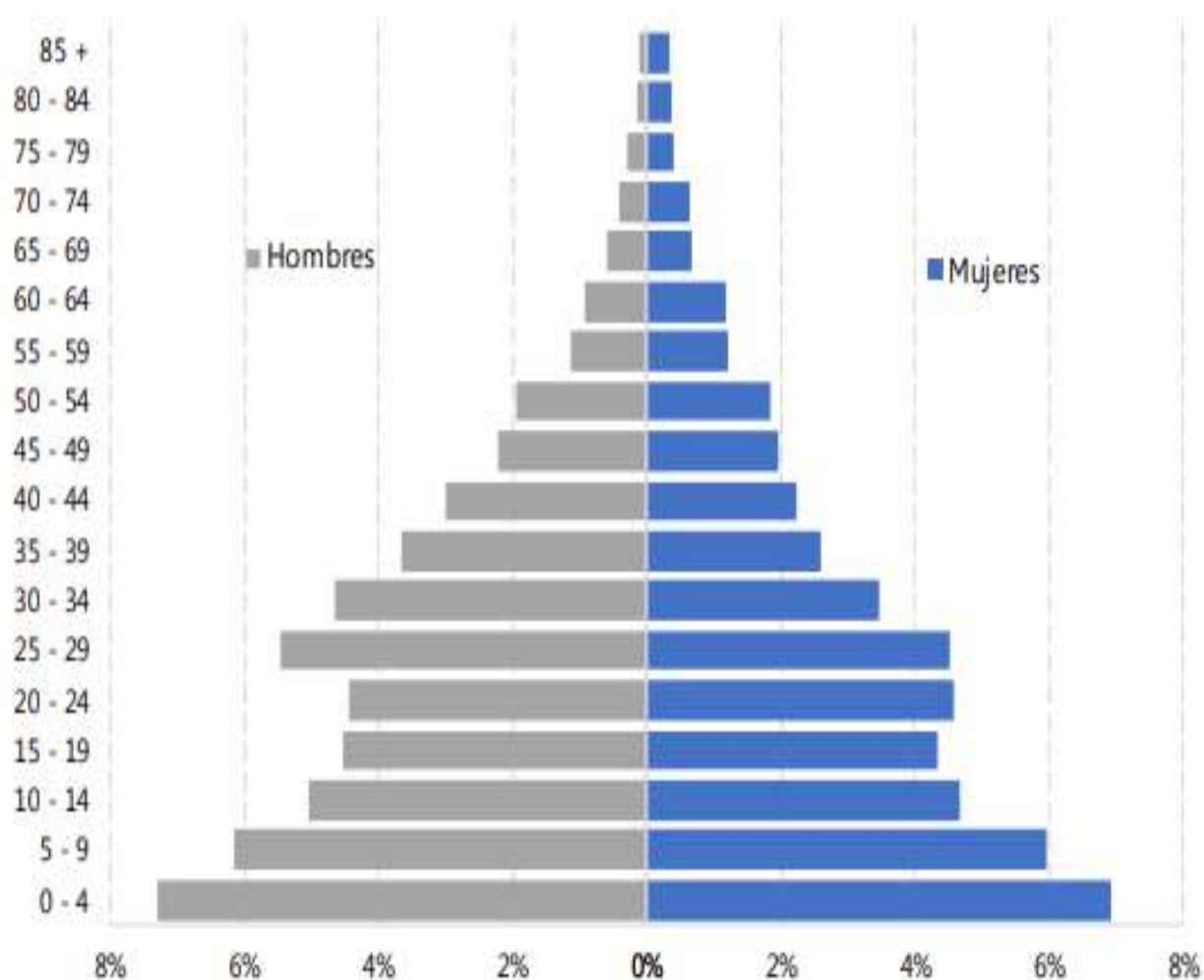
Gráfico 8: Pirámide de la población de G.E. 2015

Fuente: IV CGPV de Guinea Ecuatorial, 2015

Tabla 24: Densidad de población por área geográfica (hab./Km²)

Área geográfica	1983	1994	2001	2015
Región Insular	29	65	131	167
Annobón	126	246	298	316
Bioko Norte	61	142	298	387
Bioko Sur	9	15	23	28
Región Continental	9	18	29	34
Centro Sur	7	15	30	14
Kie-Ntem	13	22	32	47
Litoral	10	20	25	55
Wele-Nzas	9	17	29	38
Guinea Ecuatorial	11	21	36	44

Fuente: CGPV de Guinea Ecuatorial (1983, 1994, 2001 y 2015)

Tabla 25: Tamaño medio de hogar por área geográfica

Área geográfica	1994	2001	2015	2023
Región Insular	4,0	3,6	4,2	3,7
Annobón	4,1	5,0	3,9	3,2
Bioko Norte	4,0	3,4	4,3	3,9
Bioko Sur	3,3	6,7	3,4	2,8
Región Continental	6,1	8,6	4,4	4,1
Centro Sur	6,1	7,1	4,4	3,9
Kie-Ntem	6,6	10,4	4,3	3,8
Litoral	6,1	8,0	4,6	4,5
Wele-Nzas	5,6	12,3	4,3	4,1
Guinea Ecuatorial	5,6	6,4	4,3	4,0

Fuente: CGPV de Guinea Ecuatorial 1994, 2001 y 2015; ENH2, 2023

Tabla 26: Composición de los hogares por área geográfica (%). 2023

Área geográfica	Total	Unipersonal	Monoparental	Biparental	Extenso	Compuesto
Guinea Ecuatorial	399.533	24,3	8,8	26,0	39,9	1,0
Región						
Continental	279.473	23,4	7,5	26,1	42,0	1,0
Insular	120.060	26,4	11,8	26,0	35,0	0,8
Zona						
Urbana	258.089	22,2	10,4	24,7	41,5	1,2
Rural	141.444	28,2	5,8	28,3	37,2	0,5
Provincia						
Annobón	2.266	30,4	16,3	26,8	26,5	-
Bioko Norte	101.454	23,8	12,4	26,0	37,0	0,9
Bioko Sur	16.340	42,1	7,6	25,9	24,0	0,4
Centro Sur	47.763	23,9	6,0	29,0	40,7	0,4
Kie Ntem	63.315	21,9	6,1	29,5	41,1	1,4
Litoral	107.078	21,4	8,2	25,6	43,5	1,3
Wele Nzas	61.317	28,2	9,0	20,6	41,5	0,7

Fuente: ENH2, 2023

3.2 Hechos vitales

3.2.1 Nacimientos

Tabla 27: Evolución de los nacimientos por región y sexo

Año	Nacimiento	Sexo			Total
		Masculino	Femenino	Sin especificar	
2020	Nacidos vivos	5.184	4.788	-	9.972
	Región Insular	2.158	2.041	-	4.199
	Región Continental	3.026	2.747	-	5.773
	Muertes fetales	80	86	-	166
	Región Insular	16	26	-	42
	Región Continental	64	60	-	124
2021	Nacidos vivos	5.275	5.132	-	10.407
	Región Insular	2.203	2.134	-	4.337
	Región Continental	3.072	2.998	-	6.070
	Muertes fetales	121	106	-	227
	Región Insular	34	29	-	63
	Región Continental	87	77	-	164
2022	Nacidos vivos	6.802	6.826	-	13.628
	Región Insular	2.963	2.935	-	5.898
	Región Continental	3.839	3.891	-	7.730
	Muertes fetales	132	135	-	267
	Región Insular	29	41	-	70
	Región Continental	103	94	-	197
2023	Nacidos vivos	7.741	7.426	-	15.167
	Región Insular	3.276	3.245	-	6.521
	Región Continental	4.465	4.181	-	8.646
	Muertes fetales	153	130	-	283
	Región Insular	50	41	-	91
	Región Continental	103	89	-	192
2024	Nacidos vivos	7.243	7.149	13	14.405
	Región Insular	3.058	2.959	4	6021
	Región Continental	4.185	4.190	9	8.384
	Muertes fetales	148	114	-	262
	Región Insular	33	34	-	67
	Región Continental	115	80	-	195

Fuente: SNIS, clínicas privadas y puntos focales de los CP/CV

Nota: Hasta 2021, solo se incluyen los nacimientos en los hospitales públicos regionales, provinciales y distritales, mientras que en 2022 se incluyen los datos de las clínicas privadas, y desde 2023 se incluyen los nacimientos ocurridos en los CP/CV fuera de los establecimientos sanitarios.

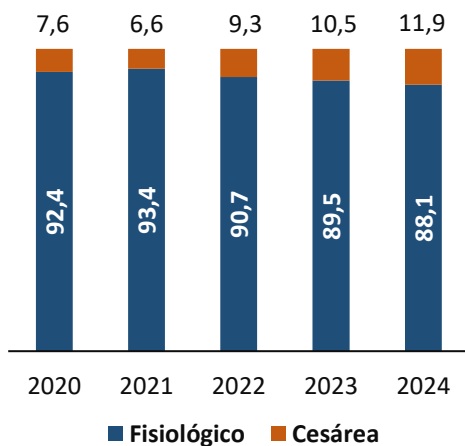
Gráfico 9: Distribución de partos ocurridos en los centros sanitarios de G.E por tipo (%)

Fuente: SNIS y clínicas privadas

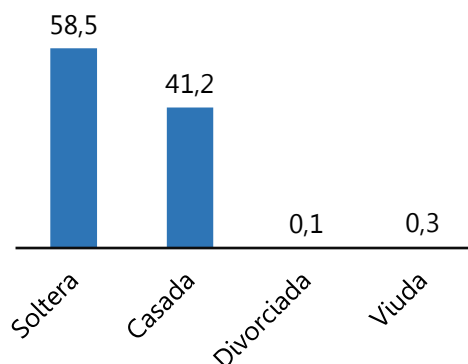
Gráfico 10: Distribución de nacimientos por situación matrimonial de la madre (%) en G.E. 2024

Fuente: SNIS, clínicas privadas y puntos focales de los CP/CV

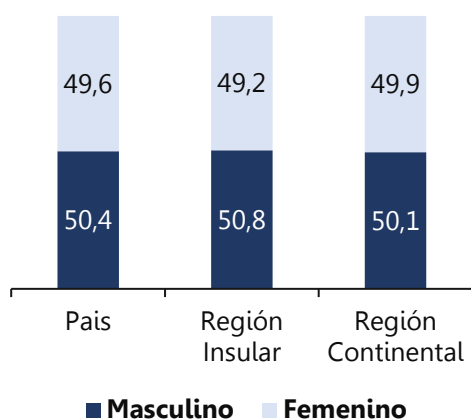
Gráfico 11: Distribución de nacidos vivos en G.E por sexo según región (%). 2024

Fuente: SNIS, clínicas privadas y puntos focales de los CP/CV

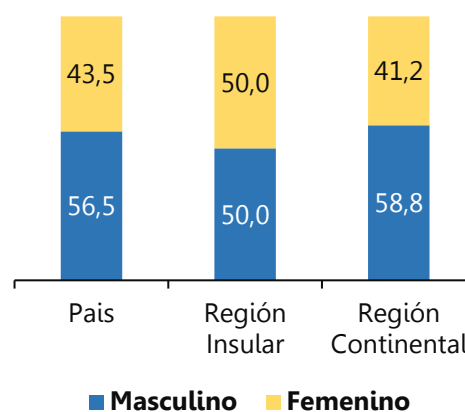
Gráfico 12: Distribución de muertes fetales en G.E por sexo según región (%). 2024

Fuente: SNIS, clínicas privadas y puntos focales de los CP/CV

Tabla 28: Número de nacidos vivos y muertes fetales por sexo en G.E

Año	Mes	Nacidos vivos		Total	Muertes fetales		Total
		Masculino	Femenino		Masculino	Femenino	
2022	enero	542	515	1.057	16	14	30
	febrero	558	538	1.096	13	13	26
	marzo	607	580	1.187	11	8	19
	abril	576	598	1.174	8	9	17
	mayo	613	675	1.288	14	15	29
	junio	607	601	1.208	13	11	24
	julio	566	498	1.064	7	8	15
	agosto	545	609	1.154	6	10	16
	septiembre	569	528	1.097	10	11	21
	octubre	491	520	1.011	8	9	17
	noviembre	506	569	1.075	13	14	27
	diciembre	622	595	1.217	13	13	26
	Total	6.802	6.826	13.628	132	135	267
2023	enero	571	587	1.158	22	11	33
	febrero	615	612	1.227	13	16	29
	marzo	622	591	1.213	7	9	16
	abril	787	720	1.507	13	14	27
	mayo	756	691	1.447	12	10	22
	junio	683	641	1.324	11	10	21
	julio	596	600	1.196	14	7	21
	agosto	648	627	1.275	12	15	27
	septiembre	652	631	1.283	13	5	18
	octubre	607	606	1.213	7	8	15
	noviembre	626	575	1.201	17	14	31
	diciembre	578	545	1.123	12	11	23
	Total	7.741	7.426	15.167	153	130	283
2024	enero	573	570	1.143	23	12	35
	febrero	551	514	1.065	14	8	22
	marzo	659	689	1.348	8	8	16
	abril	666	648	1.314	15	8	23
	mayo	774	755	1.529	8	12	20
	junio	669	657	1.326	10	5	15
	julio	574	581	1.155	6	9	15
	agosto	609	542	1.151	14	9	23
	septiembre	532	566	1.098	7	7	14
	octubre	560	556	1.116	12	10	22
	noviembre	537	526	1.063	15	11	26
	diciembre	552	545	1.097	16	15	31
	Total	7.256	7.149	14.405	148	114	262

Fuente: SNIS, clínicas privadas y puntos focales de los CP/CV

Nota: En 2022, solo se incluyen los nacimientos en los hospitales públicos regionales, provinciales y distritales públicos y clínicas privadas, mientras que a partir de 2023 se incluyen los nacimientos ocurridos en los CP/CV fuera de los establecimientos sanitarios.

Mapa 9: Número de nacidos vivos por sexo según distrito. 2024

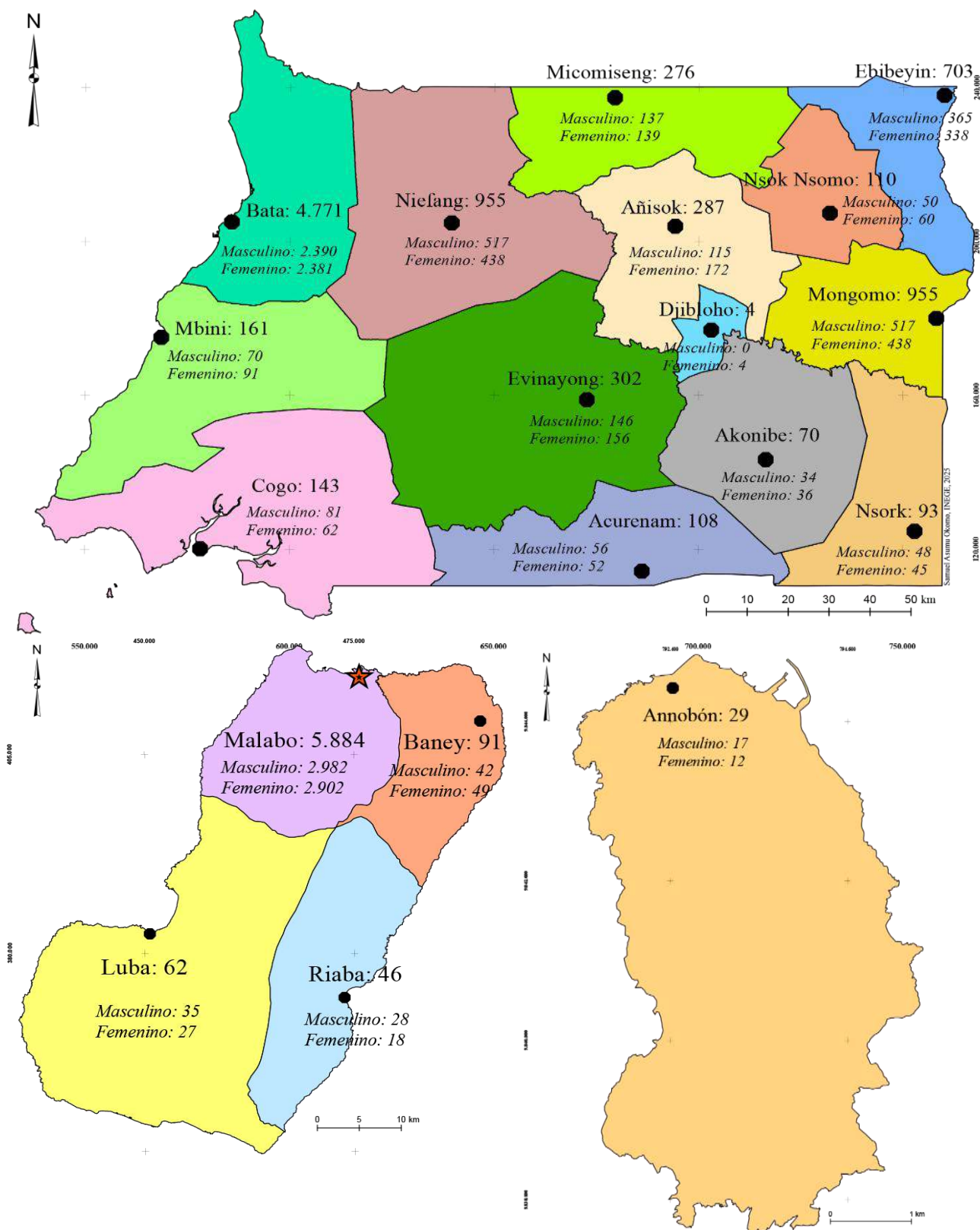

Fuente: SNIS, clínicas privadas y puntos focales de los CP/CV

3.2.2 Defunciones

Tabla 29: Número de fallecidos en G.E. por grupos de edad

Grupos de edad (en años)	2020	2021	2022	2023	2024
<1	127	148	169	230	201
1-4	58	60	73	111	126
5-14	38	37	45	51	81
15 y más	643	790	883	1.603	2.007
Sin especificar	-	-	-	405	390
Total	866	1.035	1.170	2.400	2.805

Fuente: SNIS, clínicas privadas y puntos focales de los CP/CV

Nota: Hasta 2022, solo se incluyen los fallecimientos intra y extra en los hospitales públicos, mientras que a partir de 2023 se incluyen los datos de las clínicas privadas y los casos ocurridos en los CP/CV fuera de los establecimientos sanitarios.

Tabla 30: Número de fallecidos por grupos de edad en G.E. 2024

Grupos de edad	Intra-hosp		Total	Extra-hosp		Total	Total general
	Hombres	Mujeres		Hombres	Mujeres		
0-28 días	22	16	38	33	30	63	101
1-11 meses	17	20	37	34	29	63	100
1-4 años	19	15	34	57	35	92	126
5-9 años	6	4	10	20	19	39	49
10-14 años	8	3	11	10	11	21	32
15-24 años	17	9	26	53	40	93	119
25-34 años	41	42	83	68	51	119	202
35-44 años	44	44	88	106	91	197	285
45-54 años	54	51	105	149	88	237	342
55-64 años	44	50	94	170	94	264	358
65-74 años	49	32	81	153	104	257	338
75 y + años	25	50	75	133	155	288	363
Sin Especificar	185	125	310	51	29	80	390
Total	531	461	992	1.037	776	1.813	2.805

Fuente: SNIS, clínicas y puntos focales de los CP/CV

Tabla 31: Fallecidos registrados en los hospitales públicos y en clínicas privadas en G.E por causa

Causa de mortalidad	2022	2023	2024
VIH/SIDA	137	155	161
Paludismo (Malaria)	90	135	132
Causas desconocidas	101	59	108
Anemias	92	129	104
Emergencia Hipertensiva	53	53	62
Tumores malignos de los órganos respiratorios e intratorácicos	-	-	2
Infecciones Respiratorias Agudas	49	42	56
Diabetes mellitus	-	29	30
EDA	-	20	36
Enfermedades cerebrovasculares	-	26	18
Otras enfermedades de corazón	-	12	15
Accidente de Tráfico	24	18	14
Neumonías y Bronconeumonías	27	24	14
Distrés respiratorio	-	24	11
Hepatitis viral	-	4	11
Muerte Súbita	5	16	10
Sepsis Neonatal	10	10	7
Caídas	-	-	6
EPOC	2	2	5
Otros Tétanos	-	-	5
Cirrosis y otras Hepatopatías	15	7	4
Diarrea y gastroenteritis de presunto origen infeccioso	-	13	4
Infarto Agudo de Miocardio	3	2	4
Trastornos mentales y del comportamiento debidos al uso de sustancias psicoactivas	-	-	4
Ahogamiento y sumersión accidental	-	2	3
Aspiración neonatal	-	-	3
Aterosclerosis	-	-	3
Desnutrición	-	5	3
Enfermedades renales, glomerulares	-	1	3
Exposición al humo, fuego y llamas	-	-	3
Leucemia	-	1	3
Muertes obstétricas causa directas	-	5	3
Pie diabético	-	1	3
Resto de tumores malignos	-	-	3
Sarampión	-	-	3
Tétanos Neonatal	4	2	3
Tumores malignos de los órganos genitales femeninos	-	-	3
Úlcera gástrica duodenal	-	3	3
Enfermedades isquémicas de corazón	-	1	2
Hipoxia Severa	13	22	2
Agresiones	-	-	1
COVID-19	-	-	1
Infección meningocócica	-	3	1
Meningitis	-	-	1
Mieloma múltiple y tumores malignos de células plasmáticas	-	-	1

Causa de mortalidad	2022	2023	2024
Muertes obstétricas causa indirectas	-	3	1
Tuberculosis Multidrogoresistente	-	-	1
Tumores malignos de las vías urinarias	-	-	1
Tumor maligno de mama	-	-	1
Accidente Vascular Encefálico	22	-	-
Afecciones Cardiovasculares	13	-	-
Aspiración meconial	-	1	-
Cólera	-	-	-
Complicaciones del Alcoholismo	2	-	-
Complicaciones por Diabetes Mellitus	36	-	-
Deshidratación Severa	29	-	-
Enfermedad de Alzheimer	-	-	-
Enfermedad de la Membrana Hialina	2	5	-
Envenenamiento accidental y, por exposición a sustancias nocivas	-	1	-
Fiebre amarilla	-	-	-
Lesiones autoinfligidas intencionalmente	-	-	-
Linfoma no Hodgkin	-	1	-
Malformaciones congénitas, deformidades y anomalías cromosómicas	-	1	-
Melanoma maligno de la piel	-	-	-
Miocarditis	-	1	-
Muerte Materna (causa que origina la muerte)	11	-	-
Otras enfermedades de hígado	-	2	-
Poliomielitis aguda	-	-	-
Politraumatismo	1	-	-
Rabia	-	-	-
Sepsis	11	-	-
Suicidio	1	-	-
Tétanos	2	1	-
Trastornos del recién nacido en relación con el crecimiento intraútero retardado y la malformación fetal (CIUR)	-	3	-
Traumas Craneales	1	-	-
Tuberculosis Extra Pulmonar	8	-	-
Tuberculosis Pulmonar	55	60	-
Tumores malignos de los órganos digestivos	-	-	-
Tumores malignos de labio de la cavidad bucal y de la faringe	-	-	-
Tumores malignos del ojo del encéfalo y de otras partes del sistema nervioso	-	-	-
Tumores malignos de los órganos genitales masculinos	-	-	-
Otros Tumores	8	4	-
Sin especificar	-	332	390
Otras	336	420	431
Total	1.170	1.661	1.699

Fuente: SNIS y clínicas

Nota: Hasta 2022, solo se incluyen los fallecimientos intra y extra en los hospitales públicos, mientras que en 2023 y 2024 se incluyen los datos de las clínicas privadas.

Tabla 32: Fallecimientos registrados fuera de establecimientos sanitarios en los CP/CV por causa

Causa	2023			2024		
	Masculino	Femenino	Total	Masculino	Femenino	Total
Accidente tráfico	7	7	14	27	8	35
Causa desconocida	184	139	323	162	138	300
Durante el parto	-	3	3	-	-	-
Enfermedad	194	152	346	377	285	662
Homicidio	13	6	19	33	17	50
Otro accidente	24	6	30	24	18	42
Suicidio	4	-	4	14	3	17
Total	426	313	739	637	469	1.106

Fuente: Puntos focales de los CP/CV

3.2.3 Matrimonios y divorcios

Tabla 33: Evolución mensual del número de matrimonios consuetudinarios y divorcios en G.E

Mes	2023		2024	
	Matrimonios	Divorcios	Matrimonios	Divorcios
enero	18	5	15	5
febrero	10	1	10	5
marzo	15	3	21	4
abril	10	4	16	8
mayo	6	4	8	2
junio	12	8	273	6
julio	27	4	14	13
agosto	59	4	24	6
septiembre	27	3	10	5
octubre	19	3	4	1
noviembre	13	3	8	2
diciembre	27	4	18	3
Total	243	46	421	60

Fuente: Puntos focales de los CP/CV

Nota: Se incluye solamente los casos reportados a las autoridades o puntos focales de los CP/CV.

Tabla 34: Distribución de matrimonios consuetudinarios por provincia

Provincia	2023	2024
Annobón	nd	nd
Bioko Norte	16	56
Bioko Sur	5	3
Centro Sur	51	62
Djibloho	-	-
Kie Ntem	22	94
Litoral	84	139
Wele Nzas	65	67
Total	243	421

Fuente: Puntos focales CP/CV

Nota: Se incluye solamente los casos reportados a las autoridades o puntos focales de los CP/CV.

3.3 Indicadores de población

Tabla 35: Principales indicadores demográficos

Indicador	1983	1994	2001	2011	2015
Población	300.000	595.559	1.014.999		1.225.377
Tasa bruta de natalidad (‰)	42,0	43,1	43,2	36,0	
Tasa bruta de mortalidad (‰)	19,0	14,0	13,7		
Ratio de masculinidad (%)	93,3	95,3	97,6		110,1
Tamaño medio de hogares		5,6	6,4	4,6	4,3
Densidad de la población (hab./Km2)	10,7	14,5	36,0		45,0
Tasa Global de Fecundidad (hijos/mujer)	5,6	5,5	5,6	5,1	
Esperanza de vida al nacer (años)					
Hombres	44,9	54,8	58,4		
Mujeres	47,8	55,9	59,6		
Ambos sexos	46,3	55,3	59,5		
Cociente de mortalidad infantil (‰)	133,0	111,0	89,0	65,0	

Fuente: Censos de Población (1983, 1994, 2001 y 2015) y encuestas (EDSGE, 2011) realizadas en Guinea Ecuatorial

SALUD Y ASISTENCIA SOCIAL



SECCIÓN 4: SALUD Y ASISTENCIA SOCIAL

En esta sección se proporciona información detallada sobre el estado y funcionamiento de los establecimientos sanitarios, así como sobre la salud de la población. Se incluyen datos sobre las causas de defunción, la morbilidad atendida en los hospitales del país y la prevalencia del VIH desglosada por diversas características demográficas. Además, se ofrece información sobre la distribución de la captación del embarazo, las afecciones y la atención prenatal.

Morbilidad hospitalaria: Cantidad de individuos considerados enfermos o que son víctimas de enfermedad en un espacio y tiempo determinado. Se muestra los datos del Sistema Nacional de Información Sanitaria (SNIS), de las tasas de morbilidad hospitalaria obtenida a través de los registros sanitarios.

Tasa de incidencia: Expresa, por unidad de tiempo, la intensidad con la que una enfermedad cambia el estado de salud de una población al estado de enfermedad, en relación con la población susceptible en ese momento.

Prevalencia: Expresa el número de personas con una determinada enfermedad o patología en un territorio determinado.

Tasa de prevalencia: Expresa el riesgo de padecer una enfermedad. Se usa para analizar las variaciones poblacionales, geográficas y temporales de la distribución de la prevalencia de una enfermedad, identificando áreas de mayor riesgo y permitiendo observar la tendencia en el tiempo.

Ingreso hospitalario: aquel paciente que tras su paso por el Servicio de Urgencias, ha sido valorado, se le ha puesto un tratamiento y ha sido solicitada la cama a través del Servicio de Admisión del hospital por parte de cualquier facultativo del área médica.

Egreso o Salida hospitalaria: Es el registro de salida de la instalación hospitalaria de un paciente que haya ocupado una cama de hospitalización, una vez cumplido los trámites médico-administrativos establecidos para tal fin, incluyen datos de alta y muertos.

4.1 Infraestructura y personal sanitario

Tabla 36: Número de establecimientos sanitarios por tipo, estado y distrito. 2023

Área geográfica	Hospitales	Centros de Salud (funcional)	Centros hospitalarios parapúblicos	Centros de salud para públicos
Región Insular	6	13	2	1
Malabo	2	7	1	-
Baney	1	3	1	-
Luba	1	2	-	1
Riaba	1	-	-	-
Annobón	1	1	-	-
Región Continental	13	36	3	8
Bata	1	5	2	4
Kogo	1	5	-	-
Mbini	1	1	-	-
Akurenam	1	2	-	-
Niefang	1	2	-	-
Evinayong	1	3	-	1
Mongomo	1	3	-	1
Añisok	1	2	-	-
Nsork	1	1	-	-
Akonibe	1	-	-	-
Ebebiyin	1	6	-	1
Micomiseng	1	4	1	-
Nsok Nsomo	1	2	-	1
Guinea Ecuatorial	19	49	5	9

Fuente: MSBSIS

Tabla 37: Número de camas disponibles en los establecimientos sanitarios públicos por distrito sanitario

Distrito	2021	2022	2023	2024
Malabo	308	297	278	238
Baney	32	32	29	31
Riaba	22	21	14	23
Luba	70	67	68	76
Annobón	29	29	29	28
Bata	367	324	353	330
Mbini	15	18	16	17
Cogo	24	24	24	25
Niefang	48	41	40	41
Evinayong	84	86	85	85
Acurenam	27	34	31	26
Aconibe	26	25	23	23
Añisok	34	34	29	27
Nsork	29	28	29	30
Mongomo	80	90	87	86
Ebibeyin	79	95	97	100
Micomiseng	38	37	25	27
Nsok-Nsomo	21	21	19	21
Total Nacional	1.333	1.303	1.276	1.234

Fuente: MSBSIS

Tabla 38: Distribución del personal sanitario de Guinea Ecuatorial por distrito y categoría profesional. 2023

Area geográfica	Médicos		Enfermeros		Comadrona	Técnicos		ATS			Auxiliares			Otro personal	Agentes salud	Total
	Generalistas	Especialistas	Licenciados	DUE		Imagenología	Laboratorio	Farmacia	Enfermería	Ginecología	Enfermería	Laboratorio	Farmmacia			
Región Insular	133	10	20	126	14	-	69	8	30	19	499	134	71	321	16	1.470
Malabo	109	10	17	115	14	-	59	7	24	15	418	114	58	264	11	1.235
Baney	15	-	1	8	-	-	8	-	3	3	50	14	9	38	2	151
Luba	5	-	1	1	-	-	2	-	3	-	28	5	3	11	2	61
Riaba	4	-	1	2	-	-	-	1	-	1	3	1	1	8	1	23
Annobon	nd	nd	nd	nd	nd	nd	nd	nd	nd	nd	nd	nd	nd	nd	nd	nd
Región Continental	210	33	175	268	11	-	30	7	129	11	713	115	41	414	43	2.200
Bata	145	32	158	173	7	-	24	3	82	3	266	55	22	182	10	1.162
Mbini	7	-	5	4	1	-	1	-	6	-	19	1	-	10	4	58
Kogo	6	-	1	11	-	-	2	-	1	1	24	2	-	5	4	57
Evinayong	6	-	3	7	2	-	-	-	4	-	33	5	2	34	-	96
Niefang	8	-	3	5	-	-	-	-	9	2	35	7	2	9	4	84
Acurenam	4	-	-	4	-	-	-	-	1	-	18	1	1	15	1	45
Mongomo	8	1	2	30	-	-	1	3	5	1	139	17	5	53	5	270
Añisok	5	-	1	5	-	-	1	-	3	1	25	4	-	9	6	60
Nsork	3	-	-	2	-	-	-	1	1	-	22	2	-	23	2	56
Akonibe	4	-	-	2	-	-	-	-	3	-	12	2	1	18	1	43
Ebibeyin	7	-	1	17	-	-	1	-	10	1	85	13	5	25	3	168
Micomiseng	4	-	1	4	1	-	-	-	2	-	16	4	3	23	3	61
Nsok Nsomo	3	-	-	4	-	-	-	-	2	2	19	2		8	-	40
Total Nacional	343	43	195	394	25	-	99	15	159	30	1.212	249	112	735	59	3.670

Fuente: MSBSIS

Nota: En personal sanitario se incluye nativos y extranjeros del sector público

Tabla 39: Personal sanitario de Guinea Ecuatorial por categoría profesional, sexo y región de destino. 2023

Categoría profesional	Especialidad	Región insular		Región continental		Total		Total general
		Hombres	Mujeres	Hombres	Mujeres	Hombres	Mujeres	
Médicos	Generalistas	50	83	106	104	156	187	343
	Especialistas	7	3	25	8	32	11	43
Licenciados	En enfermería	8	12	62	113	70	125	195
	Otros licenciados	34	21	14	6	48	27	75
Técnicos	Comadronas	1	13	1	10	2	23	25
	DUE	26	100	70	198	96	298	394
	Imagenología	-	-	-	-	-	-	-
	Laboratorio	16	53	13	17	29	70	99
	Farmacia	3	5	5	2	8	7	15
	Otros tecnicos	61	87	49	64	110	151	261
Ats	En enfermería	5	25	24	105	29	130	159
	En ginecología	-	19	2	9	2	28	30
Auxiliares	Enfermería	24	475	107	606	131	1.081	1.212
	Laboratorio	16	118	18	97	34	215	249
	Farmacia	8	63	12	29	20	92	112
Asc	Agentes de salud comunitaria	2	14	17	26	19	40	59
Otros	Otro personal*	49	69	101	180	150	249	399
Total		310	1.160	626	1.574	936	2.734	3.670

Fuente: MSBSIS

* es el resto de personal no identificado en la tabla, que incluye: personal administrativo, estadísticos, etc.

4.2 Seguridad social

Tabla 40: Número de altas a la seguridad social por sector de actividad en G.E

Sector	2020	2021	2022	2023	2024
Sector Público	950	448	508	1.088	1.055
Sector Privado	2.078	2.122	2.611	3.269	3.766
Otros *	864	2.643	1.291	1.663	1.494
Total Nacional	3.892	5.213	4.410	6.020	6.315

Fuente: INSESO

* Incluye pensionistas y beneficiarios

Tabla 41: Altas de afiliados a la Seguridad Social por sexo y sector de actividad en G.E

Sector	2021			2022			2023			2024		
	Hombres	Mujeres	Total	Hombres	Mujeres	Total	Hombres	Mujeres	Total	Hombres	Mujeres	Total
Público	212	236	448	289	219	508	567	521	1.088	592	463	1.055
Privado	1.439	683	2.122	1.810	801	2.611	2.211	1.058	3.269	2.236	1.530	3.766
Otros *	1.376	1.267	2.643	601	690	1.291	734	929	1.663	766	728	1.494
Total	3.027	2.186	5.213	2.700	1.710	4.410	3.512	2.508	6.020	3.594	2.721	6.315

Fuente: INSESO

* Incluye pensionistas y beneficiarios

Tabla 42: Beneficiarios de prestaciones sociales por tipo de prestación

Tipo de beneficiado	2021	2022	2023	2024
A. Pensiones	5.955	5.866	5.872	5.903
Jubilación (sector Público)	1.855	1.788	1.695	1.498
Vejez (Sector Privado)	1.174	1.221	1.306	1.421
Viudedad	1.266	1.278	1.308	1.417
Orfandad	1.013	951	901	838
Reversión (viuda Pasiva)	576	550	596	658
Invalidez	67	76	64	68
A favor de parientes consanguíneos	4	2	2	3
B. Subsidios	8.155	9.547	6.074	6.632
Incapacidad Temporal	91	75	66	113
Maternidad	233	207	394	285
Gastos de Sepelio	206	124	174	216
Subsidios Familiares	7.625	9.141	5.440	6.018
Total Beneficiarios Prestaciones (A+B)	14.110	15.413	11.946	12.535

Fuente: INSESO

Nota: En 2023 y 2024, los subsidios familiares sólo incluyen a los titulares. Este dato está pendiente de actualización en los próximos anuarios.

Tabla 43: Número de afiliados a la Seguridad Social por sexo y sector de actividad

Año	Sexo	Sector			Total
		Público	Privado	Otros *	
2020	Hombres	14.292	61.163	8.345	83.800
	Mujeres	6.170	23.240	783	30.193
	Total	20.462	84.403	9.128	113.993
2021	Hombres	16.384	61.875	8.548	86.807
	Mujeres	7.734	22.857	861	31.452
	Total	24.118	84.732	9.409	118.259
2022	Hombres	15.884	62.870	11.966	90.720
	Mujeres	7.394	23.109	1.726	32.229
	Total	23.278	85.979	13.692	122.949
2023	Hombres	17.251	63.707	13.012	93.970
	Mujeres	8.025	24.305	2.314	34.644
	Total	25.276	88.012	15.326	128.614
2024	Hombres	17.611	64.594	13.534	95.739
	Mujeres	8.430	26.918	6.358	41.706
	Total	26.041	91.512	19.892	137.445

Fuente: INSESO

Nota: se trata del número acumulado de afiliados a la seguridad social al 31 de diciembre de cada año

* Incluye pensionistas y beneficiarios

Tabla 44: Número de afiliados cotizantes a la Seguridad Social

Año	Público	Privado	Autónomos*	Total
2020	18.700	51.872	-	70.572
2021	20.464	50.463	-	70.927
2022	22.380	52.417	-	74.797
2023	25.764	55.238	-	81.002
2024	26.481	57.301	102	83.884

Fuente: INSESO

Nota: se trata del número acumulado de afiliados cotizantes a la seguridad social al 31 de diciembre de cada año

*Personas que no dependen de una institución/empresa

4.3 Morbilidad

4.3.1 Problemas de salud de la población

Tabla 45: Principales problemas de salud de la población según área geográfica y sexo (%). 2023

Área geográfica	Paludismo	Fiebre Tifoidea	IRAs	Malestar estomacal y/o intestinal	Enfermedad dental	Malestar general del cuerpo	Fracturas o Esguinces	Anemia	Cefalea (dolor de cabeza)	Enfermedad /Infección cutánea
Guinea Ecuatorial	37,9	23,6	13	9	6,5	6,3	6,2	3,6	3	2,9
Región										
Continental	40,2	22,2	13,3	8,1	6,4	6,4	6,6	3,9	2,1	2,9
Insular	30,6	28,3	11,9	11,9	6,5	5,9	4,7	2,7	6,1	2,9
Zona										
Urbana	38,2	24,4	12	9,8	6,1	4,9	6,9	3,4	3,6	2,6
Rural	37,6	22,3	14,6	7,7	7,1	8,6	5	4	2,1	3,5
Sexo										
Masculino	38,6	22,8	8,4	10	4,8	6,2	6,6	3,5	3	3,5
Femenino	37,4	24,3	16,6	8,2	7,7	6,3	5,8	3,7	3,1	2,4
Provincia										
Annobón	33,6	12,6	17,9	1,8	11,2	8,9	1,3	3,6	10,1	0,6
Bioko Norte	30,2	28,6	11	13,2	6,6	5,4	5,1	2,8	6,3	2,9
Bioko Sur	32,7	28,7	17	5,6	5,3	8,4	2,6	1,6	4,7	3,5
Centro Sur	42	24	12,5	11	8,1	7,1	8,9	6,6	1,5	2,6
Kie Ntem	36,3	20,4	13,9	7	5,1	7,2	4,3	1,7	1,9	3,3
Litoral	38,5	23,6	13	8	5,9	4,9	6,5	3,6	3	2,6
Wele Nzas	44,5	18,9	14,3	5,8	6,4	7,2	6	3	1,3	3,5

Fuente: ENH2, 2023

Nota: se trata de los principales problemas de salud declarados por los encuestados en sus últimos 30 días

Tabla 46: Principales problemas de salud en la población de 15 años y más (%)

Grupos de edad	Paludismo	Fiebre Tifoidea	Hipertensión arterial	Enfermedad reumática	Malestar estomacal y/o intestinal	Enfermedad dental	Insfecciones respiratorias agudas	Malestar general del cuerpo	Fracturas o Esguinces	Diabetes
15-24	8,2	5,1	0,6	0,1	1,6	4,2	1,3	0,5	0,4	0,0
25-34	8,3	5,7	1,1	0,5	1,5	1,7	1,5	0,8	0,7	0,1
35-44	8,7	5,9	3,3	1,4	2,1	1,1	1,1	1,0	0,9	0,3
45-54	7,0	5,3	5,6	2,6	1,7	0,7	1,0	0,8	0,8	1,1
55-64	5,9	5,2	5,6	2,8	1,6	0,4	1,1	1,3	0,7	1,1
65 o más	5,2	5,2	7,7	4,1	2,0	0,4	1,2	1,6	1,2	1,7

Fuente: ENH2, 2023

Nota: se trata de las afecciones declaradas por la población encuestada

Tabla 47: Principales enfermedades crónicas en la población según región, zona y sexo (%)

Área geográfica	Hipertensión arterial	Enfermedad reumática	Diabetes	Enfermedad respiratoria y/o pulmonar	Enfermedad mental/demencia	Tuberculosis	Problema cardíaco	Enfermedad hepática	Cáncer y tumor	Obesidad
Nacional	55,5	26,8	9,8	8,7	5,9	5,4	1,6	1,3	1	0,3
Región										
Continental	56,9	27,3	9,7	5,5	5,7	6	1,3	1	0,9	0,2
Insular	50,8	24,9	10,2	19,3	6,3	3,2	2,6	2	1,4	0,5
Zona										
Urbana	56,2	22,9	10,3	11,7	6,1	5	1,8	1,4	0,9	0,4
Rural	54,6	32	9,1	4,6	5,6	5,9	1,3	1	1,2	0,1
Sexo										
Masculino	43,6	32,3	9,4	10,1	9,4	6,4	1,7	1,4	2,4	0,4
Femenino	62,3	23,6	10	8	3,8	4,8	1,5	1,2	0,2	0,2

Fuente: ENH2, 2023

Tabla 48: Lugar de atención al que acude la población con problemas de salud, según área geográfica y sexo (%)

Área geográfica	Total	Hospital Público	Farmacia	Clínica privada	Centro de Salud	Curandería	Puesto de Salud	Hospital de INSESO	Consultorio médico	En su domicilio	Iglesia	Otro
Guinea Ecuatorial	302.816	46,8	22,7	14,9	6,8	4	2,6	2,5	2,3	1,3	0,5	0,1
Región												
Continental	232.959	46,5	24,2	12,5	7,1	4,9	2,9	2	2,7	1,2	0,5	0,1
Insular	69.857	47,9	17,7	22,5	5,7	1,2	1,4	4,1	0,7	1,5	0,4	0,1
Zona												
Urbana	195.429	43,6	24,7	17,8	6,5	3,3	1	3,2	2,8	1	0,4	-
Rural	107.388	52,6	19	9,4	7,3	5,5	5,4	1,2	1,2	1,9	0,6	0,2
Sexo												
Masculino	135.276	35,9	19,7	12,6	5,4	3,3	1,9	2,3	1,9	1,2	0,3	0,1
Femenino	167.540	60,2	26,3	17,7	8,5	4,9	3,5	2,7	2,7	1,4	0,7	0,1
Provincia												
Annobón	1.090	87,7	2,1	-	0,8	1,3	1,6	-	7	0,8	-	-
Bioko Norte	58.805	44,2	19	25,6	5,6	0,9	1,2	4,6	0,5	1,4	0,4	0,1
Bioko Sur	9.962	65,1	11,5	7	6,9	2,7	3	2,1	1,2	2,3	0,6	-
Centro Sur	58.973	43	26	10,5	8,8	5,3	6,1	0,6	1	1,1	0,7	0,4
Kie Ntem	44.853	55,8	10,5	5,3	11,2	7,3	5,5	1,5	2,4	1,3	0,1	-
Litoral	75.687	38,9	23,5	19,3	7,3	3,6	0,5	3,3	4,9	1,6	0,3	0,1
Wele Nzas	53.447	53,6	36	11,4	1	4,2	0,6	2,2	1,9	0,8	0,9	-

Fuente: ENH2, 2023

4.3.2 Paludismo en la Isla de Bioko

Tabla 49: Prevalencia ponderada del paludismo en la población general según ciertas características. 2024

Característica	Paludismo PR (95% CI)	PfPR (IC 95%)	RDT válidos
	Promedio Intervalo	Promedio Intervalo	
Edad (en años)			
<5	8,6(7,1-10,2)	8,5(7,1-10,2)	1.618
15 -24	19,0(17,3-20,7)	18,6(17,0-20,4)	3.636
15-24	20,6(18,9-22,5)	20,1(18,4-21,9)	2.448
25-34	15,1(13,4-16,9)	14,8(13,1-16,7)	1.732
35-44	12,8(11,0-14,8)	12,3(10,6-14,3)	1.343
45-54	13,8(11,3-16,7)	13,6(11,1-16,4)	727
55 y más	9,7(7,6-19,9)	9,3(7,3-11,7)	862
Sexo			
Masculino	18,6(17,4-19,9)	18,2(17,0-19,5)	5.695
Femenino	13,7(12,7-14,8)	13,4(12,4-14,5)	6.671
Distrito			
Malabo	16,0(15,0-17,0)	15,6(14,6-16,6)	9.614
Luba	13,8(11,5-16,5)	13,6(11,3-16,2)	1.544
Baney	23,6(19,4-28,3)	23,4(19,2-28,1)	626
Riaba	24,3(19,5-29,9)	23,6(19,0-29,0)	582
Quintil de riqueza			
Más bajo	19,1(16,9-21,4)	18,5(16,5-20,8)	2.189
Segundo	19,0(17,0-21,2)	18,7(16,7-20,8)	2.599
Medio	17,6(15,3-20,2)	17,3(15,0-19,8)	2.079
Cuarto	14,9(13,1-16,9)	14,5(12,8-16,5)	2.691
Más alto	11,5(10,0-13,3)	11,3(9,8-13,0)	2.808
Estrato			
Rural/transmisión alta	31,9(30,2-33,6)	31,3(29,7-32,9)	4.089
Urbano/transmisión baja	14,4(13,4-15,4)	14,0(13,1-15,0)	8.277
Total	15,9(15,1-16,9)	15,6(14,7-16,5)	12.366

Fuente: Programa de lucha contra el paludismo en la Isla de Bioko / MSBSIIS

IC: Intervalo de confianza del 95% PfPR: Tasa de parásitos Plasmodium falciparum.

Paludismo PR: Tasa de parásitos del Paludismo;

RDT: Pruebas de Diagnóstico Rápido (siglas en ingles)

Tabla 50: Prevalencia del paludismo y de anemia en las mujeres embarazadas en la Isla de Bioko según ciertas características sociodemográficas. 2024

Característica	Pruebas de diagnóstico del paludismo			Pruebas de detección de anemia	Anémicas (IC de 95%)
	Pruebas de diagnóstico rápido válidas	PR palúdico (IC de 95%)	PfPR (IC de 95%)		
Edad en años					
15 a 24	93	11,9(6,9-20,0)	11,9(6,9-20,0)	93	0,3(0,1-1,9)
25 a 34	86	12,2(6,5-21,7)	12,2(6,2-21,5)	86	1,9(0,4-9,4)
35 a 44	20	10,3(2,1-37,7)	10,3(2,1-37,7)	20	0,0
45 a 54	2	0,0	0,0	2	0,0
Distrito					
Malabo	149	11,0(6,9-17,3)	10,8(6,9-17,1)	149	0,4(0,1-1,3)
Baney	29	11,8(3,4-33,5)	11,8(3,4-33,5)	29	3,9(0,5-26,8)
Luba	10	14,6(2,4-53,9)	14,6(2,4-53,9)	10	0,0
Riaba	13	38,2(15,5-67,5)	38,2(15,5-67,5)	13	0,0
Nivel educativo					
Primaria	17	19,4(4,8-53,2)	19,4(4,8-53,2)	17	4,8(1,1-17,9)
Secundaria	92	10,5(5,8-18,3)	10,1(5,5-18,0)	92	1,7(0,2-11,0)
Superior	55	10,7(4,6-22,7)	10,7(4,6-22,7)	55	0,0
Desconocido	34	14,9(5,5-34,3)	14,9(5,5-34,3)	34	0,0
Quintil de riqueza					
Más bajo	27	10,2(4,3-22,2)	10,2(4,3-22,2)	27	1,7(0,3-10,1)
Segundo	50	16,9(8,2-31,6)	16,9(8,2-31,6)	50	0,0
Medio	38	25,5(12,5-44,9)	24,5(11,8-44,2)	38	0,9(0,1-5,2)
Cuarto	42	8,6(3,0-22,3)	8,6(3,0-22,3)	42	3,1(0,4-19,8)
Más alto	44	3,2(0,6-15,6)	3,2(0,6-15,6)	44	0,0
Estrato					
Rural/transmisión alta	83	34,8(26,2-44,6)	33,6(25,2-43,3)	83	2,4(0,7-7,9)
Urbano/transmisión baja	118	8,5(4,6-15,2)	8,5(4,6-15,2)	118	0,8(0,1-5,9)
Total	201	11,8(7,9-17,2)	11,6(7,8-17,1)	201	1,0(0,2-4,3)

Fuente: Programa de lucha contra el paludismo en la Isla de Bioko / MSBSIISS

Tabla 51: Prevalencia del paludismo en niños menores de 5 años en la Isla de Bioko según ciertas características demográficas y socioeconómicas. 2024

Característica	Pruebas de diagnóstico del paludismo			Pruebas de detección de anemia	
	Pruebas de diagnóstico rápido válidas	PR palúdico (IC de 95%)	PfPR (IC de 95%)	Pruebas de detección de anemia válidas	Anémicas (IC de 95%)
Edad en meses					
<12	170	2,3(0,8-6,0)	2,3(0,8-6,0)	170	0,0
12 a 23	361	4,7(3,0-7,3)	4,7(3,0-7,3)	360	1,2(0,4-3,4)
24 a 35	367	11,4(8,1-15,7)	11,3(8,0-15,7)	365	0,2(0,0-0,5)
36 a 47	382	6,8(4,7-9,8)	6,8(4,7-9,8)	378	0,5(0,1-2,1)
48 a 59	338	14,8(11,2-19,4)	14,8(11,2-19,4)	337	1,3(0,4-3,6)
Distrito					
Malabo	1.245	8,1(6,6-10,0)	8,1(6,6-10,0)	1.242	0,4(0,2-1,0)
Baney	218	8,5(4,9-14,4)	8,5(4,9-14,4)	213	2,3(0,8-6,0)
Luba	75	28,0(15,2-45,7)	28,0(15,2-45,7)	75	0,9(0,1-5,9)
Riaba	80	8,7(4,1-17,4)	7,4(3,3-15,8)	80	1,2(0,2-9,0)
Quintil de riqueza					
Más bajo	251	13,0(7,5-16,7)	13,0(7,5-16,7)	249	0,9(0,2-4,6)
Segundo	386	14,3(10,8-18,7)	14,3(10,8-18,7)	384	0,6(0,2-2,0)
Medio	279	9,6(6,2-14,5)	9,5(6,1-14,4)	277	1,0(0,2-3,7)
Cuarto	356	3,8(2,2-6,5)	3,8(2,2-6,5)	355	0,8(0,2-2,8)
Más alto	346	4,6(2,8-7,5)	4,6(2,8-7,5)	345	0,4(0,1-2,5)
Estrato					
Rural/transmisión alta	558	18,9(15,8-22,5)	18,8(15,7-22,3)	555	1,1(0,5-2,2)
Urbano/transmisión baja	1.060	7,5(5,9-9,3)	7,5(5,9-9,3)	1.055	0,7(0,3-1,4)
Total	1.618	8,6(6,1-10,2)	8,5(7,1-10,2)	1.610	0,7(0,4-1,3)

Fuente: Programa de lucha contra el paludismo en la Isla de Bioko / MSBSIIS

IC: Intervalo de confianza

Gráfico 13: Tendencias de la prevalencia de paludismo en la población vulnerable

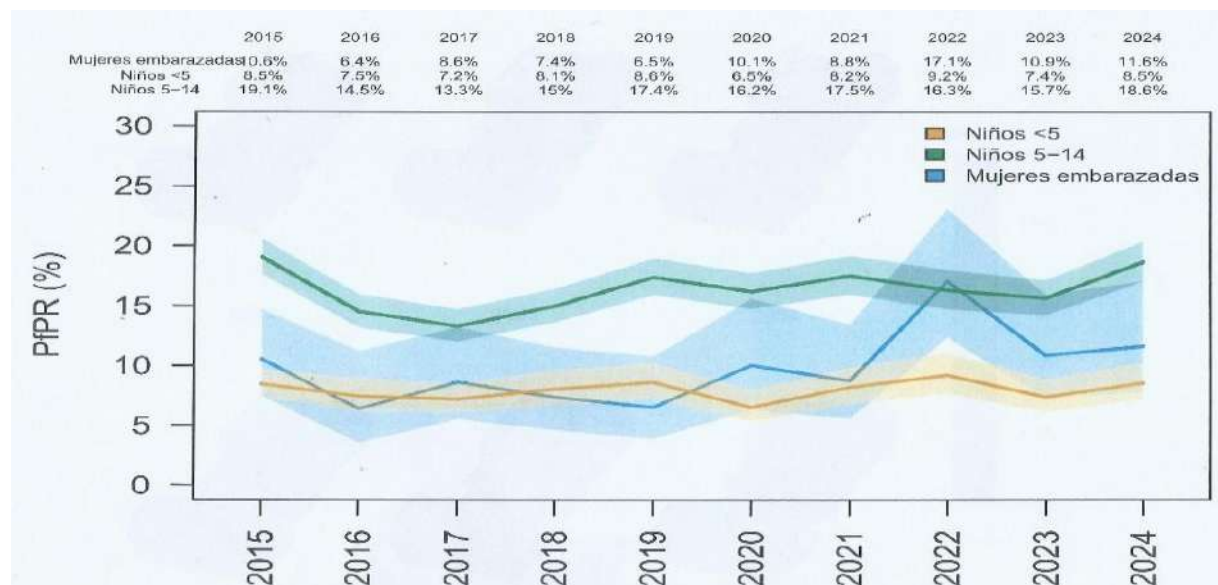

Fuente: SIS

Mapa 10: Representación espacial de la prevalencia del paludismo en la Isla de Bioko 2019-2024

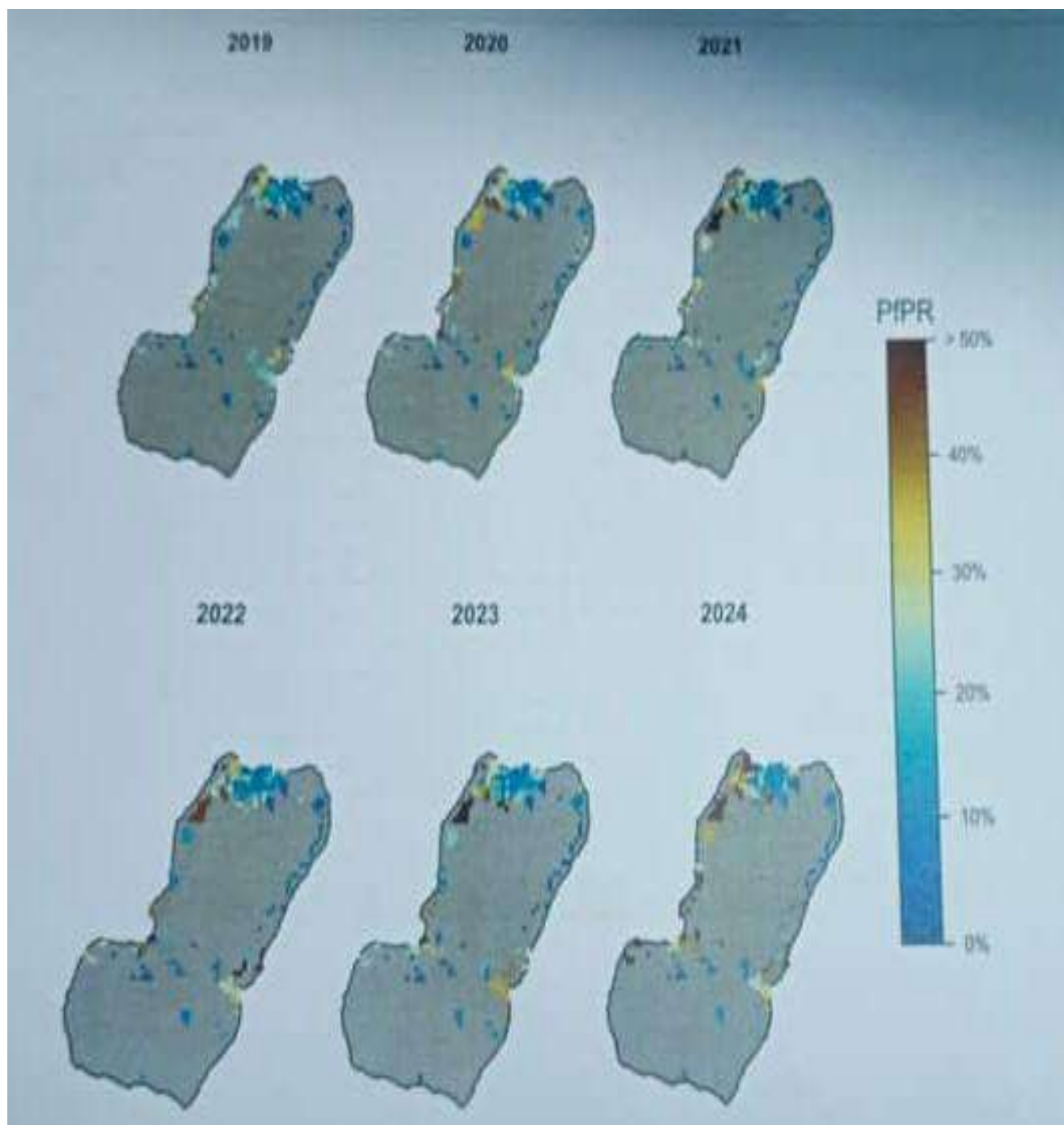

4.3.3 Enfermedades de transmisión sexual y tuberculosis

Tabla 52: Incidencia de las principales Enfermedades de Transmisión Sexual (ETS) en G.E

Patología	2020		2021		2022		2023		2024	
	Nuevos casos	En seguimiento	Nuevos casos	En seguimiento	Nuevos casos	En seguimiento	Nuevos casos	En seguimiento	Nuevos casos	En seguimiento
Clamidias	18	3	528	10	173	33	37	-	147	1
Condiloma	26	1	375	24	140	72	74	15	10	-
Hepatitis B	291	-	371	-	206	-	366	33	550	125
Hepatitis C	103	-	311	-	96	-	165	31	342	37
Sífilis	285	161	385	36	472	39	552	59	2719	-
Blenorragias	195	10	275	17	147	6	93	18	78	3

Fuente: SNIS

Nota: sólo se incluye los casos de los hospitales regionales, provinciales y distritales públicos

Tabla 53: Incidencia y prevalencia del VIH en G.E

Enfermedad	2020	2021	2022	2023	2024
Incidencia del VIH	4.730	4.476	4.426	4.336	4.382
Personas que viven con VIH	64.921	66.878	68.729	70.500	72.257

Fuente: Programa Nacional de VIH y ONUSIDA

Nota: La serie de datos ha sido actualizada por la fuente

Tabla 54: Nuevos casos de VIH/SIDA según grupos de personas

Nuevos casos	2020	2021	2022	2023	2024
Hombres 15 años y +	1.615	1.526	1.510	1.485	1.501
Mujeres 15 años y +	2.321	2.229	2.233	2.220	2.260
Niños/as de 0 -14 años	794	721	683	631	621
Total	4.730	4.476	4.426	4.336	4.382

Fuente: Programa Nacional de VIH y ONUSIDA

Tabla 55: Incidencia de la tuberculosis en G.E

Enfermedad	2019	2020	2021	2022
Tuberculosis	3.634	4.624	4.610	3.221
De ellos: Forma multidrogorresistente	86	201	290	111

Fuente: Programa Nacional de Tuberculosis

4.3.4 Ingresos y egresos en los establecimientos sanitarios públicos

Tabla 56: Número de ingresos y egresos en establecimientos sanitarios públicos de G.E

Servicio	2020		2021		2022		2023		2024	
	Ingresos	Egresos	Ingresos	Egresos	Ingresos	Egresos	Ingresos	Egresos	Ingresos	Egresos
Medicina Interna	5.516	5.069	5.153	4.819	5.367	4.740	8.152	7.604	6.158	5.812
Maternidad	7.866	6.657	6.656	6.472	7.011	6.903	12.247	11.987	9.837	8.823
Pediatría	10.498	10.318	11.479	11.394	11.462	11.112	17.886	17.249	12.219	11.730
Cirugía	1.808	1.540	2.180	1.981	2.495	2.310	3.598	3.108	1.336	2.342
Urgencias	1.887	1.790	2.887	2.878	2.280	2.303	5.085	5.007	3.752	3.721
Infeccioso	962	669	1.053	698	1.505	1.044	1.909	1.305	1.011	677
Neonatología	893	846	1.059	1.045	975	952	1.457	1.421	1.016	939
Aislamiento	163	180	699	674	199	179	17	15	2	2
Total	29.593	27.069	31.166	29.961	31.294	29.543	50.351	47.696	35.331	34.046

Fuente: SNIS / MSBSIIS

EDUCACIÓN



SECCIÓN 5. EDUCACIÓN

Esta sección ofrece información detallada sobre la escolarización de niños y jóvenes, abarcando tanto la educación primaria y secundaria como la formación profesional y universitaria. También se incluye información relevante sobre los docentes y los centros escolares.

Educación Infantil y Preescolar: Incluye la educación infantil (1 a 3 años de edad) y Preescolar (4 a 6 años).

Educación Primaria: Comprende 6 años de estudios y va de 7 a 12 años de edad. El primer ciclo va de 7 a 9 años y el segundo ciclo va de 10 a 12 años.

Educación Secundaria: La educación secundaria se cursa de 13 a 18 años de edad y consta de dos niveles: la primera se llama Educación Secundaria Básica (ESBA) y el Bachillerato (Bach), y la segunda incluye la Formación Técnica y Profesional.

Educación Superior (terciaria): Es aquella que contempla los tres ciclos siguientes: la Licenciatura, la Maestría y el Doctorado, que se imparten en las facultades de escuelas universitarias y centros de nivel similar.

Tasa bruta de escolarización: número de niños inscritos en un ciclo o nivel educativo, ya sea que tengan la edad oficial para cursarlo o no, expresado como porcentaje del número total de niños pertenecientes al grupo de edad correspondiente a ese nivel educativo.

Tasa de alfabetización: número de personas que sabe leer y escribir un texto en cualquier idioma, expresado como porcentaje del número total de personas de un determinado grupo de edad. En la ENH2, se ha medido en la población de quince (15) años y más.

Tasa neta de escolarización: número de niños inscritos en un ciclo o nivel de enseñanza que pertenecen al grupo de edad oficial de escolarización, expresado como porcentaje del número total de niños pertenecientes al grupo de edad correspondiente a ese nivel.

5.1 Afabetización y escolarización

Tabla 57: Tasa de Alfabetización por sexo, según área geográfica y zona (%). 2023

Área geográfica	Ambos sexos	Masculino	Femenino
Guinea Ecuatorial	90,1	95,2	85,6
Región			
Continental	87,6	94,4	81,6
Insular	96,6	97,1	96,1
Zona			
Urbana	93,9	96,5	91,4
Rural	82,4	92,3	73,7
Provincia			
Annobón	92,1	97,6	87,6
Bioko Norte	97,3	97,5	97,0
Bioko Sur	91,4	93,6	89,1
Centro Sur	83,9	93,8	75,2
Kie Ntem	81,9	93,0	72,7
Litoral	92,0	95,6	88,6
Wele Nzas	87,5	93,6	82,4

Fuente: ENH2, 2023

Tabla 58: Tasa de alfabetización por grupos de edad, según área geográfica (%). 2023

Área geográfica	15-24	25-34	35-44	45-54	55-65	65+
Guinea Ecuatorial	98,2	94,7	92,8	88,3	79,1	63,1
Región						
Continental	98,0	93,4	90,8	85,7	76,6	59,0
Insular	98,8	96,9	97,2	95,9	90,9	87,1
Zona						
Urbana	98,6	95,9	95,4	91,8	82,1	70,8
Rural	97,0	90,8	86,9	83,2	76,4	57,8
Provincia						
Annobón	94,7	98,3	100,0	100,0	86,2	69,5
Bioko Norte	98,9	97,3	97,9	96,7	92,6	87,2
Bioko Sur	97,4	92,4	90,5	91,9	87,1	89,4
Centro Sur	97,4	92,5	90,6	83,5	75,9	63,1
Kie Ntem	98,5	90,2	86,0	81,1	77,2	55,6
Litoral	98,1	95,0	93,7	89,2	77,1	67,0
Wele Nzas	97,6	92,6	90,2	88,2	75,5	49,5

Fuente: ENH2, 2023

Tabla 59: Población de 15 años y más por nivel de educación, según grupo de edad y sexo (%). 2023

Grupos de edad	Total	Post-Grado	Formación Universitaria (egresados)	Formación Universitaria (no Egresado)	Formación Técnica y Profesional	Diplomado No Universitario	Bachillerato	Educación Secundaria Básica	Primaria	Preescolar	Ninguno/sin respuesta
Masculino											
15-24	129.754	0,1	0,7	2,6	5,2	0,2	18,4	54,7	16,6	0,1	1,5
25-34	93.700	0,6	9,3	7,7	18,3	2,2	18,8	25,4	11,5	0,2	6,0
35-44	96.470	0,8	8,8	3,7	19,5	1,7	14,9	28,6	14,6	-	7,4
45-54	65.587	1,2	6,3	2,6	15,9	2,2	14,6	31,8	18,3	-	7,2
55-64	46.609	0,8	3,8	2,4	13,4	1,6	9,5	28,1	31,0	0,2	9,2
65+	38.772	0,2	4,6	1,3	10,5	2,2	8,3	25,7	34,6	0,3	12,1
Femenino											
15-24	139.869	0,1	0,5	3,2	5,8	0,4	20,7	53,6	13,6	-	2,1
25-34	118.209	0,3	5,7	4,6	17,4	1,9	15,1	35,8	14,4	0,1	4,7
35-44	92.502	0,2	3,4	2,1	11,9	1,3	9,8	34,3	27,6	0,1	9,2
45-54	65.039	0,1	1,8	0,5	5,8	1,1	4,4	21,6	44,8	0,4	19,4
55-64	48.971	-	0,2	0,6	3,7	0,5	2,4	11,0	50,2	1,3	30,1
65+	54.064	-	0,2	0,5	2,3	0,4	1,0	6,7	37,2	0,5	51,2

Fuente: ENH2, 2023

5.2 Educación Infantil y Preescolar (EIP)

Tabla 60: Escuelas de la EIP por carácter del centro y área geográfica

Área geográfica	2016-2017			2017-2018			2018-2019			2019-2020			2020-2021		
	Público	Privado	Total	Público	Privado	Total	Público	Privado	Total	Público	Privado	Total	Público	Privado	Total
Región															
Continental	542	187	729	543	211	754	540	213	753	545	236	781	540	229	769
Insular	56	151	207	56	147	203	59	172	231	60	183	243	62	186	248
Provincia															
Annobón	1	1	2	1	1	2	1	1	2	1	1	2	1	2	3
Bioko Norte	32	145	177	31	141	172	36	166	202	36	177	213	38	179	217
Bioko- Sur	23	5	28	24	5	29	22	5	27	23	5	28	23	5	28
Centro Sur	103	14	117	102	14	116	103	13	116	110	13	123	110	12	122
Kie Ntem	168	16	184	166	19	185	160	18	178	160	19	179	165	17	182
Litoral	121	138	259	128	160	288	126	165	291	127	187	314	126	181	307
Wele Nzás	150	19	169	147	18	165	151	17	168	146	17	163	137	19	156
Djibloho	-	-	-	-	-	-	-	-	-	2	-	2	2	-	2
Nacional	598	338	936	599	358	957	599	385	984	605	419	1.024	602	415	1.017

Fuente: PRODEGE-MECEPD

Tabla 61: Alumnos de la Educación Infantil y Preescolar por sexo y área geográfica

Área geográfica	2016-2017			2017-2018			2018-2019			2019-2020			2020-2021		
	Masculino	Femenino	Total	Masculino	Femenino	Total	Masculino	Femenino	Total	Masculino	Femenino	Total	Masculino	Femenino	Total
Región															
Continental	16.951	16.855	33.806	17.587	17.608	35.195	17.073	16.850	33.923	17.477	17.097	34.574	15.918	15.584	31.502
Insular	8.883	8.702	17.585	7.651	7.693	15.344	8.928	8.956	17.884	8.999	9.143	18.142	8.485	8.723	17.208
Provincia															
Annobón	153	136	289	126	133	259	95	94	189	100	100	200	83	103	186
Bioko Norte	8.348	8.201	16.549	7.159	7.222	14.381	8.512	8.560	17.072	8.574	8.726	17.300	8.098	8.298	16.396
Bioko- Sur	382	365	747	366	338	704	321	302	623	325	317	642	304	322	626
Centro Sur	1.942	1.985	3.927	1.793	1.918	3.711	1.670	1.778	3.448	1.797	1.766	3.563	1.665	1.713	3.378
Kie Ntem	2.766	2.733	5.499	2.665	2.811	5.476	2.531	2.458	4.989	2.489	2.401	4.890	2.591	2.511	5.102
Litoral	9.472	9.222	18.694	10.375	10.132	20.507	10.182	9.955	20.137	10.670	10.436	21.106	9.262	8.942	18.204
Wele Nzás	2.771	2.915	5.686	2.754	2.747	5.501	2.690	2.659	5.349	2.488	2.465	4.953	2.344	2.362	4.706
Djibloho	-	-	-	-	-	-	-	-	-	33	29	62	56	56	112
Nacional	25.834	25.557	51.391	25.238	25.301	50.539	26.001	25.806	51.807	26.476	26.240	52.716	24.403	24.307	48.710

Fuente: PRODEGE-MECEPD

Tabla 62: Alumnos de la Educación Infantil y Preescolar por área geográfica y zona

Área geográfica	2016-2017			2017-2018			2018-2019			2019-2020			2020-2021		
	Urbana	Rural	Total	Urbana	Rural	Total	Urbana	Rural	Total	Urbana	Rural	Total	Urbana	Rural	Total
Región															
Continental	24.034	9.772	33.806	25.602	9.593	35.195	25.319	8.604	33.923	26.185	8.389	34.574	23.477	8.025	31.502
Insular	16.058	1.527	17.585	13.805	1.539	15.344	16.173	1.711	17.884	16.670	1.472	18.142	15.800	1.408	17.208
Provincia															
Annobón	289	-	289	259	-	259	189	-	189	200	-	200	186	-	186
Bioko Norte	15.358	1.191	16.549	13.201	1.180	14.381	15.678	1.394	17.072	16.112	1.188	17.300	15.270	1.126	16.396
Bioko Sur	411	336	747	345	359	704	306	317	623	358	284	642	344	282	626
Centro Sur	1.790	2.137	3.927	1.680	2.031	3.711	1.660	1.788	3.448	1.681	1.882	3.563	1.562	1.816	3.378
Kie Ntem	2.572	2.927	5.499	2.702	2.774	5.476	2.540	2.449	4.989	2.387	2.503	4.890	2.512	2.590	5.102
Litoral	16.685	2.009	18.694	18.301	2.206	20.507	18.058	2.079	20.137	19.077	2.029	21.106	16.457	1.747	18.204
Wele Nzás	2.987	2.699	5.686	2.919	2.582	5.501	3.061	2.288	5.349	3.040	1.913	4.953	2.946	1.760	4.706
Djibloho	-	-	-	-	-	-	-	-	-	-	62	62	-	112	112
Nacional	40.092	11.299	51.391	39.407	11.132	50.539	41.492	10.315	51.807	42.855	9.861	52.716	39.277	9.433	48.710

Fuente: PRODEGE-MECEPD

Tabla 63: Docentes de Escuelas de Educación Infantil y Preescolar (EIP) por nivel académico

Área geográfica	2019-2020								2020-2021						
	Tit./Dip. Universitario	Lic.	Master o superior	Completó Bach.	No completó Bach.	No completó ESBA	No Reportado	Maestro diplomado	Tit./Dip. Universitario	Lic.	Master o superior	Completó Secundaria	No completó Secundaria	No Reportado	Maestro diplomado
Región															
Continental	85	30	18	165	511	834	4	323	103	32	17	173	1110	4	354
Insular	94	35	4	167	247	154	4	110	103	27	9	145	369	3	110
Distrito															
Akonibe	3	-	-	4	11	39	-	3	4	-	-	3	46	-	8
Akúrenam	-	-	-	6	11	30	-	17	1	-	-	4	32	-	10
Annobón	-	-	-	2	5	57	-	-	-	-	-	2	5	-	4
Añisok	4	-	-	1	25	4	1	16	-	-	2	2	28	-	64
Baney	6	1	-	17	32	21	2	8	8	2	1	16	60	-	13
Bata	65	23	10	115	282	240	1	123	75	27	3	118	406	4	119
Ebibeyín	2	1	1	7	28	102	2	36	7	2	1	9	120	-	35
Evínayong	-	-	-	3	28	38	-	49	3	-	-	6	75	-	24
Kogo	-	-	2	1	24	32	-	1	1	-	-	3	45	-	11
Lubá	-	-	1	-	8	27	-	1	-	-	1	5	34	-	-
Malabo	88	34	3	148	198	96	2	100	95	25	7	122	261	3	92
Mbini	2	-	1	2	11	38	-	5	1	-	2	2	43	-	3
Micomiseng	1	2	1	1	9	40	-	41	-	-	4	3	39	-	20
Mongomó	4	3	2	15	27	87	-	6	8	2	1	16	108	-	11
Niefang	2	1	-	6	15	41	-	20	2	1	-	3	55	-	42
Nsok-Nsomo	1	-	1	2	34	40	-	3	-	-	3	2	66	-	4
Nsork	1	-	-	2	6	43	-	2	1	-	1	2	43	-	3
Oyala	-	-	-	-	-	7	-	1	-	-	-	-	4	-	-
Riaba	-	-	-	-	4	6	-	1	-	-	-	-	9	-	1
Nacional	179	65	22	332	758	988	8	433	206	59	26	318	1479	7	464

Fuente: PRODEGE-MECEPD

Tabla 64: Ratio Alumno-Docente en escuela de educación infantil y preescolar por área geográfica

Área geográfica	2019-2020				2020-2021			
	Público	Privado	Urbana	Rural	Público	Privado	Urbana	Rural
Región								
Continental	12,3	24,6	22,2	10,6	12,9	24,2	21,6	11,4
Insular	19,5	23,2	23,2	15,5	19,5	23,6	23,7	14,1
Distrito								
Akonibé	6,8	18,4	13,1	6,2	6,5	17,8	11,0	6,4
Akurenám	9,1	44,7	22,8	9,1	12,9	41,3	25,3	12,8
Añisok	10,9	22,4	18,0	9,5	12,2	19,8	17,6	10,7
Annobón	11,1	30,5	18,2		20,8	14,7	16,9	
Baney	22,0	21,7	23,3	16,9	21,7	18,1	22,1	13,1
Bata	17,3	24,6	23,7	15,1	16,8	24,3	23,1	15,5
Ebibeyin	11,6	24,3	24,7	9,3	13,3	23,2	23,7	10,7
Evinayong	10,7	17,2	16,4	9,2	10,6	23,7	19,2	9,8
Kogo	10,8	31,3	18,8	9,0	11,9	26,3	21,2	9,5
Lubá	10,6	17,9	17,8	8,7	9,2	12,4	13,4	7,3
Malabo	21,6	23,3	23,3	18,9	20,9	24,7	24,3	18,2
Mbini	11,2	21,0	16,1	9,8	10,5	18,1	13,4	9,7
Mikomiseng	12,8	21,1	19,8	12,5	16,4	33,5	29,1	16,1
Mongomo	14,0	35,2	21,0	13,8	13,8	28,0	20,0	12,6
Niefang	14,2	29,9	24,2	13,1	10,5	17,9	14,6	10,1
Nzok-Nzomo	10,1	-	11,0	9,8	14,2	-	17,7	12,8
Nzork	8,3	33,0	14,4	6,9	6,9	69,0	12,2	6,1
Oyala	7,8	-		7,8	28,0	-	-	28,0
Riaba	16,6	-	30,3	11,5	22,3	-	51,0	15,1
Nacional	13,4	24,0	22,5	11,2	14,0	24,0	22,4	11,7

Fuente: PRODEGE-MECEPD

5.3 Enseñanza Primaria

Tabla 65: Tasa Bruta y Neta de Escolarización en primaria por sexo, según área geográfica (%). 2023

Área geográfica	Tasa Bruta			Tasa Neta		
	Ambos sexos	Masculino	Femenino	Ambos sexos	Masculino	Femenino
Guinea Ecuatorial	107,8	110,3	105,1	82,8	82,8	82,7
Región						
Continental	107,4	110,0	104,7	81,0	81,0	81,1
Insular	108,8	111,3	106,4	87,6	88,1	87,2
Zona						
Urbana	109,5	112,1	106,8	84,3	84,8	83,8
Rural	103,6	105,9	101,2	78,9	77,8	80,1
Provincia						
Annobón	115,1	126,3	102,8	90,5	92,3	88,5
Bioko Norte	108,2	110,0	106,4	87,1	87,4	86,9
Bioko Sur	113,3	118,8	107,3	91,3	92,4	89,9
Centro Sur	102,9	104,6	101,0	75,8	75,1	76,5
Kie Ntem	106,0	108,5	103,4	78,3	77,8	78,8
Litoral	108,9	110,8	106,9	82,8	82,2	83,4
Wele Nzas	109,1	113,8	104,2	84,1	86,0	82,1

Fuente: ENHGE, 2023

Tabla 66: Escuelas de la Enseñanza Primaria por carácter del centro según región

Región	Curso académico	Total	Público	Privado	% Público	% Privado
Guinea Ecuatorial	2015-2016	876	572	304	65,3	34,7
	2016-2017	888	565	323	63,6	36,4
	2017-2018	909	560	349	61,6	38,4
	2018-2019	936	566	370	60,5	39,5
	2019-2020	971	576	395	59,3	40,7
	2020-2021	961	561	400	58,4	41,6
Continental	2015-2016	698	511	187	73,2	26,8
	2016-2017	695	508	187	73,1	26,9
	2017-2018	709	499	210	70,4	29,6
	2018-2019	709	499	210	70,4	29,6
	2019-2020	736	508	228	69,0	31,0
	2020-2021	719	494	225	68,7	31,3
Insular	2015-2016	178	61	117	34,3	65,7
	2016-2017	193	57	136	29,5	70,5
	2017-2018	200	61	139	30,5	69,5
	2018-2019	227	67	160	29,5	70,5
	2019-2020	235	68	167	28,9	71,1
	2020-2021	242	67	175	27,7	72,3

Fuente: PRODEGE-MECEPD

Tabla 67: Escuelas de la Enseñanza Primaria por carácter según Provincia

Provincia	Curso académico	Total	Público	Privado	% Público	% Privado
Annobón	2015-2016	2	1	1	50,0	50,0
	2016-2017	2	1	1	50,0	50,0
	2017-2018	2	1	1	50,0	50,0
	2018-2019	2	1	1	50,0	50,0
	2019-2020	2	1	1	50,0	50,0
	2020-2021	2	1	1	50,0	50,0
Bioko Norte	2015-2016	148	36	112	24,3	75,7
	2016-2017	162	33	129	20,4	79,6
	2017-2018	164	33	131	20,1	79,9
	2018-2019	192	39	153	20,3	79,7
	2019-2020	200	40	160	20,0	80,0
	2020-2021	209	41	168	19,6	80,4
Bioko Sur	2015-2016	28	24	4	85,7	14,3
	2016-2017	29	23	6	79,3	20,7
	2017-2018	34	27	7	79,4	20,6
	2018-2019	33	27	6	81,8	18,2
	2019-2020	33	27	6	81,8	18,2
	2020-2021	31	25	6	80,6	19,4
Centro Sur	2015-2016	122	109	13	89,3	10,7
	2016-2017	120	104	16	86,7	13,3
	2017-2018	117	102	15	87,2	12,8
	2018-2019	119	105	14	88,2	11,8
	2019-2020	124	110	14	88,7	11,3
	2020-2021	117	104	13	88,9	11,1
Kie -Ntem	2015-2016	158	141	17	89,2	10,8
	2016-2017	166	151	15	91,0	9,0
	2017-2018	162	144	18	88,9	11,1
	2018-2019	162	145	17	89,5	10,5
	2019-2020	163	145	18	89,0	11,0
	2020-2021	157	140	17	89,2	10,8
Litoral	2015-2016	262	121	141	46,2	53,8
	2016-2017	252	114	138	45,2	54,8
	2017-2018	275	116	159	42,2	57,8
	2018-2019	278	116	162	41,7	58,3
	2019-2020	300	121	179	40,3	59,7
	2020-2021	297	121	176	40,7	59,3
Wele Nzás	2015-2016	156	140	16	89,7	10,3
	2016-2017	157	139	18	88,5	11,5
	2017-2018	155	137	18	88,4	11,6
	2018-2019	150	133	17	88,7	11,3
	2019-2020	147	130	17	88,4	11,6
	2020-2021	146	127	19	87,0	13,0
Djibloho	2019-2020	2	2	-	100,0	-
	2020-2021	2	2	-	100,0	-

Fuente: PRODEGE-MECEPD

Tabla 68: Escuelas Primarias por zona según región y distrito

Área geográfica	2018-2019					2019-2020					2020-2021				
	Total	Urbana	Rural	% Urbana	% Rural	Total	Urbana	Rural	% Urbana	% Rural	Total	Urbana	Rural	% Urbana	% Rural
Región															
Continental	709	280	429	39,5	60,5	736	304	432	41,3	58,7	719	315	404	43,8	56,2
Insular	227	176	51	77,5	22,5	235	186	49	79,1	20,9	242	193	49	79,8	20,2
Distrito															
Akonibe	28	7	21	25	75	26	6	20	23,1	76,9	25	6	19	24,0	76,0
Akúrenam	32	4	28	12,5	87,5	32	5	27	15,6	84,4	29	5	24	17,2	82,8
Annobón	2	2	-	100	-	2	2	-	100,0	-	2	2	-	100,0	-
Añisok	52	11	41	21,2	78,8	51	12	39	23,5	76,5	48	14	34	29,2	70,8
Baney	32	18	14	56,3	43,8	33	19	14	57,6	42,4	37	23	14	62,2	37,8
Bata	216	177	39	81,9	18,1	237	194	43	81,9	18,1	235	201	34	85,5	14,5
Ebibeyín	77	16	61	20,8	79,2	75	17	58	22,7	77,3	73	16	57	21,9	78,1
Evinayong	43	13	30	30,2	69,8	47	13	34	27,7	72,3	43	13	30	30,2	69,8
Kogo	31	6	25	19,4	80,6	33	6	27	18,2	81,8	30	8	22	26,7	73,3
Lubá	25	10	15	40	60	25	10	15	40,0	60,0	24	11	13	45,8	54,2
Malabo	160	144	16	90	10	167	153	14	91,6	8,4	172	156	16	90,7	9,3
Mbini	31	7	24	22,6	77,4	30	7	23	23,3	76,7	32	8	24	25,0	75,0
Mikomeseng	45	8	37	17,8	82,2	45	9	36	20,0	80,0	41	10	31	24,4	75,6
Mongomo	50	16	34	32	68	52	19	33	36,5	63,5	55	20	35	36,4	63,6
Niefang	44	9	35	20,5	79,5	45	10	35	22,2	77,8	45	7	38	15,6	84,4
Nsok-Nsomo	40	4	36	10	90	43	4	39	9,3	90,7	43	5	38	11,6	88,4
Nsork	20	2	18	10	90	18	2	16	11,1	88,9	18	2	16	11,1	88,9
Oyala	-	-	-	-	-	2	-	2	-	-	2	-	2	-	100,0
Riaba	8	2	6	25	75	8	2	6	25,0	75,0	7	1	6	14,3	85,7
Nacional	936	456	480	48,7	51,3	971	490	481	50,5	49,5	961	508	453	52,9	47,1

Fuente: PRODEGE-MECEPD

Tabla 69: Alumnos de Escuelas Primarias por sexo y Región

Área geográfica	Curso académico	Total	Masculino	Femenino
Guinea Ecuatorial	2015-2016	102.812	51.771	51.041
	2016-2017	110.684	56.327	54.357
	2017-2018	113.561	57.641	55.920
	2018-2019	118.004	60.253	57.751
	2019-2020	123.560	62.984	60.576
	2020-2021	122.742	62.429	60.313
Continental	2015-2016	65.378	33.336	32.042
	2016-2017	69.729	36.117	33.612
	2017-2018	72.433	37.196	35.237
	2018-2019	72.865	37.923	34.942
	2019-2020	75.703	38.980	36.723
	2020-2021	74.029	37.975	36.054
Insular	2015-2016	37.434	18.435	18.999
	2016-2017	40.955	20.210	20.745
	2017-2018	41.128	20.445	20.683
	2018-2019	45.139	22.330	22.809
	2019-2020	47.857	24.004	23.853
	2020-2021	48.713	24.454	24.259

Fuente: PRODEGE-MECEPD

Tabla 70: Alumnos de escuelas primarias por provincia y sexo

Área geográfica	Curso académico	Total	Masculino	Femenino
Annobón	2015-2016	602	331	271
	2016-2017	648	374	274
	2017-2018	656	368	288
	2018-2019	665	374	291
	2019-2020	660	364	296
	2020-2021	607	349	258
Bioko Norte	2015-2016	35.357	17.290	18.067
	2016-2017	38.588	18.932	19.656
	2017-2018	38.775	19.172	19.603
	2018-2019	42.824	21.057	21.767
	2019-2020	45.499	22.707	22.792
	2020-2021	46.481	23.194	23.287
Bioko Sur	2015-2016	6.536	3.503	3.033
	2016-2017	1.719	904	815
	2017-2018	1.697	905	792
	2018-2019	1.650	899	751
	2019-2020	1.698	933	765
	2020-2021	1.625	911	714
Centro Sur	2015-2016	6.536	3.503	3.033
	2016-2017	6.923	3.667	3.256
	2017-2018	6.679	3.510	3.169
	2018-2019	6.804	3.657	3.147
	2019-2020	7.078	3.760	3.318
	2020-2021	6.908	3.649	3.259
Kie -Ntem	2015-2016	1.475	814	661
	2016-2017	9.339	5.005	4.334
	2017-2018	9.317	4.931	4.386
	2018-2019	9.620	5.047	4.573
	2019-2020	9.672	5.125	4.547
	2020-2021	10.062	5.269	4.793
Litoral	2015-2016	40.902	20.372	20.530
	2016-2017	42.967	21.970	20.997
	2017-2018	46.365	23.578	22.787
	2018-2019	46.174	23.948	22.226
	2019-2020	48.523	24.649	23.874
	2020-2021	46.498	23.584	22.914
Wele Nzás	2015-2016	9.229	4.811	4.418
	2016-2017	10.500	5.475	5.025
	2017-2018	10.072	5.177	4.895
	2018-2019	10.267	5.271	4.996
	2019-2020	10.330	5.389	4.941
	2020-2021	10.398	5.378	5.020
Djibloho	2019-2020	100	57	43
	2020-2021	163	95	68

Fuente: PRODEGE-MECEPD

Tabla 71: Alumnos de la Enseñanza Primaria por carácter del centro según región y distrito

Área geográfica	2018-2019			2019-2020			2020-2021		
	Total	% Público	% Privado	Total	% Público	% Privado	Total	% Público	% Privado
Región									
Continental	72.865	42,4	57,6	75.703	40,7	59,3	74.029	42,5	57,5
Insular	45.139	33,5	66,5	47.857	33,7	66,3	48.713	33,5	66,5
Distrito									
Akonibe	1.062	73,7	26,3	1.012	69,3	30,7	996	69,7	30,3
Akúrenam	1.132	66,4	33,6	1.120	69,9	30,1	1.103	63,9	36,1
Annobón	665	86,6	13,4	660	82,0	18,0	607	56,7	19,8
Añisok	3.032	56,0	44,0	2.916	54,3	45,7	3.014	80,2	43,3
Baney	4.371	53,3	46,7	4.960	50,4	49,6	5.316	49,3	50,7
Bata	42.637	25,4	74,6	45.526	24,3	75,7	43.495	26,0	74,0
Ebibeyín	5.689	57,3	42,7	5.616	55,3	44,7	5.906	55,6	44,4
Evínayong	2.919	51,4	48,6	2.950	50,9	49,1	2.942	53,2	46,8
Kogo	1.381	82,3	17,7	1.333	82,9	17,1	1.353	83,4	16,6
Lubá	1.296	62,4	37,6	1.318	60,7	39,3	1.213	59,4	40,6
Malabo	38.453	28,7	71,3	40.539	29,4	70,6	41.165	29,4	70,6
Mbini	2.156	82,3	17,7	1.664	74,8	25,2	1.650	79,3	20,7
Mikomeseng	2.645	62,8	37,2	2.736	64,9	35,1	2.737	63,9	36,1
Mongomo	5.561	65,3	34,7	5.774	65,0	35,0	5.723	66,2	33,8
Niefang	2.753	72,4	27,6	3.008	74,3	25,7	2.863	72,8	27,2
Nsok-Nsomo	1.286	100,0	-	1.320	100,0	-	1.419	100,0	-
Nsork	612	92,5	7,5	628	85,0	15,0	665	78,0	22,0
Oyala	354	100,0	-	100	100,0	-	163	100,0	-
Riaba				380	100,0	-	412	100,0	-
Nacional	118.004	39,0	61,0	123.560	38,0	62,0	122.742	38,9	61,1

Fuente: PRODEGE-MECEPD

Tabla 72: Repitentes de Escuelas Primarias por sexo según región y distro

Área geográfica	2019-2020					2020-2021				
	Total	Masculino	Femenino	% Masculino	% Femenino	Total	Masculino	Femenino	% Masculino	% Femenino
Región										
Continental	10.501	5.915	4.586	56,3	43,7	9.868	5.326	4.542	54,0	46,0
Insular	5.377	2.907	2.470	54,1	45,9	6.018	3.315	2.703	55,1	44,9
Distrito										
Akonibe	195	125	70	64,1	35,9	144	86	58	59,7	40,3
Akúrenam	144	96	48	66,7	33,3	170	101	69	59,4	40,6
Annobón	129	91	38	70,5	29,5	141	81	60	57,4	42,6
Añisok	563	314	249	55,8	44,2	447	271	176	60,6	39,4
Baney	718	412	306	57,4	42,6	692	418	274	60,4	39,6
Bata	5.386	3.017	2.369	56,0	44,0	5.251	2.781	2.470	53,0	47,0
Ebibeyín	943	547	396	58,0	42,0	772	420	352	54,4	45,6
Evínayong	360	186	174	51,7	48,3	361	199	162	55,1	44,9
Kogo	323	196	127	60,7	39,3	240	114	126	47,5	52,5
Lubá	171	110	61	64,3	35,7	173	111	62	64,2	35,8
Malabo	4.289	2.253	2.036	52,5	47,5	4.970	2.677	2.293	53,9	46,1
Mbini	309	174	135	56,3	43,7	219	125	94	57,1	42,9
Mikomeseng	421	255	166	60,6	39,4	426	231	195	54,2	45,8
Mongomo	1.097	592	505	54,0	46,0	990	534	456	53,9	46,1
Niefang	475	258	217	54,3	45,7	485	277	208	57,1	42,9
Nsok-Nsomo	101	56	45	55,4	44,6	273	144	129	52,7	47,3
Nsork	176	95	81	54,0	46,0	90	43	47	47,8	52,2
Oyala	8	4	4	50,0	50,0	-	-	-	-	-
Riaba	70	41	29	58,6	41,4	42	28	14	66,7	33,3
Nacional	15.878	8.822	7.056	55,6	44,4	15.886	8.641	7.245	54,4	45,6

Fuente: PRODEGE-MECEPD

Mapa 11: Repitientes en primaria (%) por distrito curso escolar 2020-2021



Tabla 73: Ratio Alumno-Docente en escuela primaria por carácter del centro y zona según región y distrito

Área geográfica	2019-2020				2020-2021			
	Público	Privado	Urbana	Rural	Público	Privado	Urbana	Rural
Región								
Continental	27,5	28,4	27,1	13,9	18,7	28,7	27,2	13,5
Insular	29,6	26,2	28,1	20,5	30,5	26,8	28,9	19,8
Distrito								
Akonibé	7,7	31,1	15,5	5,8	6,5	37,8	14,9	4,7
Akurenám	10,9	18,7	19,0	8,3	11,8	28,4	24,6	8,7
Añisok	15,7	29,0	27,4	10,5	17,8	25,6	25,5	12,1
Annobón	41,6	17,0	33,0	-	34,8	17,1	28,9	-
Baney	29,7	26,5	28,5	26,2	34,1	21,0	26,0	25,8
Bata	23,0	28,8	27,9	17,9	22,7	29,7	28,6	15,6
Ebibeyin	20,2	35,8	35,3	14,3	19,6	28,8	29,4	14,1
Evinayong	13,2	19,3	18,2	10,0	13,7	28,7	22,2	10,3
Kogo	18,1	19,0	23,8	13,7	19,1	22,4	22,4	15,9
Lubá	14,8	12,0	15,4	10,8	14,7	14,1	16,3	11,4
Malabo	32,6	26,8	28,6	23,9	31,7	28,0	29,8	19,7
Mbini	21,1	21,0	23,8	17,4	21,5	26,2	27,0	17,1
Mikomiseng	17,3	20,0	17,8	18,4	19,2	22,5	20,7	19,9
Mongomo	23,6	39,7	32,9	16,9	20,8	27,7	26,2	14,6
Niefang	20,9	27,6	25,7	18,9	18,9	17,7	22,7	15,3
Nzok-Nzomo	14,3	-	25,5	9,2	17,1	-	31,9	10,4
Nzork	11,1	15,7	11,2	11,7	11,5	18,3	16,1	11,7
Oyala	12,5	-		12,5	23,3	-	-	23,3
Riaba	12,7	-	14,4	11,8	29,4	-	37,6	24,9
Nacional	21,4	27,5	27,5	15,0	21,6	27,9	27,9	14,6

Fuente: PRODEGE-MECEPD

5.4 Enseñanza Secundaria

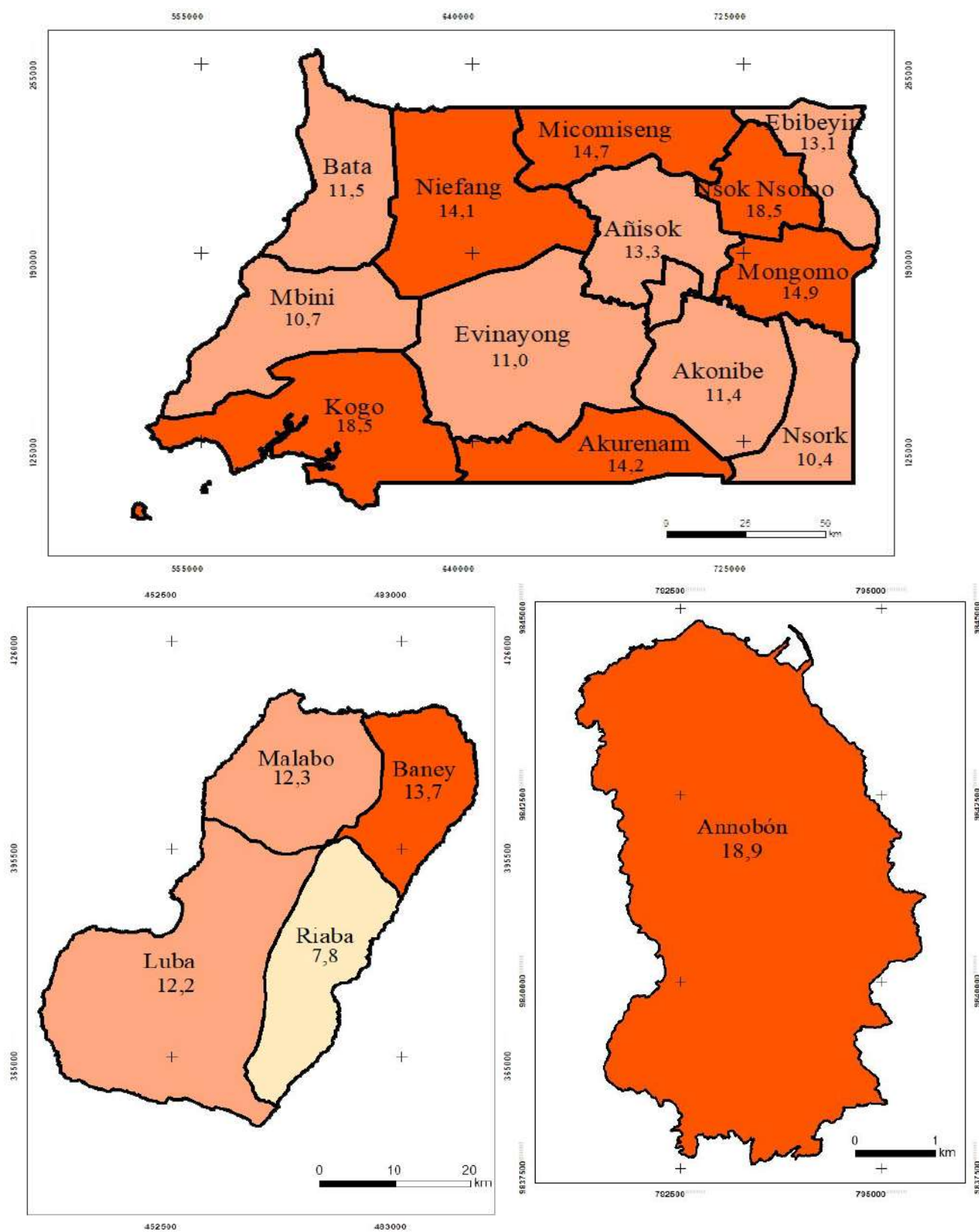
Tabla 74: Tasa Bruta y Neta de Escolarización en secundaria por sexo, según región, provincia y zona (%). 2023

Área geográfica	Tasa Bruta			Tasa Neta		
	Ambos sexos	Masculino	Femenino	Ambos sexos	Masculino	Femenino
Guinea Ecuatorial	93,7	92,5	94,9	59,5	56,9	62,3
Región						
Continental	88,7	86,8	90,8	55,6	53,5	57,9
Insular	106,1	107,7	104,5	69,4	66,0	72,7
Zona						
Urbana	99,8	99,2	100,5	63,5	60,8	66,3
Rural	71,7	68,7	74,9	45,3	42,8	47,9
Provincia						
Annobón	54,5	46,9	67,8	44,1	41,0	49,4
Bioko Norte	110,1	112,7	107,7	71,0	67,9	73,9
Bioko Sur	67,7	68,2	67,1	55,3	50,7	60,5
Centro Sur	64,5	64,5	64,4	43	39,6	46,5
Kie Ntem	78,1	72,7	84,3	49,9	47,7	52,3
Litoral	98,6	98,0	99,3	60	57,9	62,3
Wele Nzas	90,4	87,1	93,8	58,2	56,8	59,6

Fuente: ENH2, 2023

Tabla 75: Centros de Enseñanza Secundaria por carácter del centro y región

Región	Curso académico	Público	Privado	Total
Guinea Ecuatorial	2015-2016	43	123	166
	2016-2017	38	158	196
	2017-2018	44	177	221
	2018-2019	47	185	232
	2019-2020	52	209	261
	2020-2021	51	232	283
Continental	2015-2016	34	72	106
	2016-2017	29	90	119
	2017-2018	33	102	135
	2018-2019	35	104	139
	2019-2020	40	113	153
	2020-2021	39	119	158
Insular	2015-2016	9	51	60
	2016-2017	9	68	77
	2017-2018	11	75	86
	2018-2019	12	81	93
	2019-2020	12	96	108
	2020-2021	12	113	125

Fuente: PRODEGE-MECEPD

Tabla 76: Centros de Enseñanza Secundaria por carácter del centro y provincia

Provincia	Curso académico	Público	Privado	Total
Annobón	2015-2016	1	-	1
	2016-2017	1	-	1
	2017-2018	1	-	1
	2018-2019	1	-	1
	2019-2020	1	-	1
	2020-2021	1	-	1
Bioko Norte	2015-2016	6	49	55
	2016-2017	6	65	71
	2017-2018	8	71	79
	2018-2019	9	77	86
	2019-2020	9	92	101
	2020-2021	9	109	118
Bioko Sur	2015-2016	2	2	4
	2016-2017	2	3	5
	2017-2018	2	4	6
	2018-2019	2	4	6
	2019-2020	2	4	6
	2020-2021	1	4	5
Centro Sur	2015-2016	6	4	10
	2016-2017	6	5	11
	2017-2018	6	4	10
	2018-2019	6	5	11
	2019-2020	6	6	12
	2020-2021	6	6	12
Kie -Ntem	2015-2016	7	6	13
	2016-2017	7	8	15
	2017-2018	8	7	15
	2018-2019	9	6	15
	2019-2020	11	6	17
	2020-2021	10	6	16
Litoral	2015-2016	9	57	66
	2016-2017	8	68	76
	2017-2018	9	82	91
	2018-2019	10	85	95
	2019-2020	11	93	104
	2020-2021	12	98	110
Wele Nzás	2015-2016	12	5	17
	2016-2017	8	9	17
	2017-2018	10	9	19
	2018-2019	10	8	18
	2019-2020	12	8	20
	2020-2021	11	9	20

Fuente: PRODEGE-MECEPD

Tabla 77: Alumnos de la Enseñanza Secundaria por sexo según región

Región	Año	Masculino	Femenino	Total	% Masculino	% Femenino
Guinea Ecuatorial	2015-2016	20.920	20.841	41.761	50,1	49,9
	2016-2017	23.819	22.883	46.702	51,0	49,0
	2017-2018	25.362	24.681	50.043	50,7	49,3
	2018-2019	26.734	26.917	53.651	49,8	50,2
	2019-2020	29.699	29.570	59.269	50,1	49,9
	2020-2021	32.388	32.784	65.172	49,7	50,3
Continental	2015-2016	12.871	12.299	25.170	51,1	48,9
	2016-2017	13.689	12.520	26.209	52,2	47,8
	2017-2018	14.696	13.525	28.221	52,1	47,9
	2018-2019	15.081	14.327	29.408	51,3	48,7
	2019-2020	16.332	15.628	31.960	51,1	48,9
	2020-2021	17.505	16.775	34.280	51,1	48,9
Insular	2015-2016	8.049	8.542	16.591	48,5	51,5
	2016-2017	10.130	10.363	20.493	49,4	50,6
	2017-2018	10.666	11.156	21.822	48,9	51,1
	2018-2019	11.653	12.590	24.243	48,1	51,9
	2019-2020	13.367	13.942	27.309	48,9	51,1
	2020-2021	14.883	16.009	30.892	48,2	51,8

Fuente: PRODEGE-MECEPD

Tabla 78: Alumnos de la Enseñanza Secundaria por sexo según Provincia

Región	Curso académico	Masculino	Femenino	Total	% Masculino	% Femenino
Annobón	2015-2016	79	54	133	59,4	40,6
	2016-2017	78	66	144	54,2	45,8
	2017-2018	86	71	157	54,8	45,2
	2018-2019	98	68	166	59,0	41,0
	2019-2020	100	70	170	58,8	41,2
	2020-2021	111	65	176	63,1	36,9
Bioko Norte	2015-2016	7.804	8.350	16.154	48,3	51,7
	2016-2017	9.831	10.141	19.972	49,2	50,8
	2017-2018	10.341	10.907	21.248	48,7	51,3
	2018-2019	11.257	12.297	23.554	47,8	52,2
	2019-2020	12.932	13.652	26.584	48,6	51,4
	2020-2021	14.445	15.676	30.121	48,0	52,0
Bioko Sur	2015-2016	166	138	304	54,6	45,4
	2016-2017	221	156	377	58,6	41,4
	2017-2018	239	178	417	57,3	42,7
	2018-2019	298	225	523	57,0	43,0
	2019-2020	335	220	555	60,4	39,6
	2020-2021	327	268	595	55,0	45,0
Centro Sur	2015-2016	750	658	1.408	53,3	46,7
	2016-2017	779	704	1.483	52,5	47,5
	2017-2018	848	668	1.516	55,9	44,1
	2018-2019	813	676	1.489	54,6	45,4
	2019-2020	925	761	1.686	54,9	45,1
	2020-2021	954	843	1.797	53,1	46,9
Kie -Ntem	2015-2016	941	828	1.769	53,2	46,8
	2016-2017	1.257	1.059	2.316	54,3	45,7
	2017-2018	1.308	1.102	2.410	54,3	45,7
	2018-2019	1.397	1.306	2.703	51,7	48,3
	2019-2020	1.500	1.364	2.864	52,4	47,6
	2020-2021	1.736	1.535	3.271	53,1	46,9
Litoral	2015-2016	10.014	9.642	19.656	50,9	49,1
	2016-2017	10.235	9.455	19.690	52,0	48,0
	2017-2018	11.224	10.415	21.639	51,9	48,1
	2018-2019	11.450	10.948	22.398	51,1	48,9
	2019-2020	12.311	11.893	24.204	50,9	49,1
	2020-2021	12.895	12.701	25.596	50,4	49,6
Wele Nzás	2015-2016	1.166	1.171	2.337	49,9	50,1
	2016-2017	1.418	1.302	2.720	52,1	47,9
	2017-2018	1.316	1.340	2.656	49,5	50,5
	2018-2019	1.421	1.397	2.818	50,4	49,6
	2019-2020	1.596	1.610	3.206	49,8	50,2
	2020-2021	1.920	1.696	3.616	53,1	46,9

Fuente: PRODEGE-MECEPD

Tabla 79: Alumnos de la Enseñanza Secundaria por carácter del centro según región y distrito

Área geográfica	2018-2019					2019-2020					2020-2021				
	Total	Público	Privado	% Púb.	% Priv.	Total	Público	Privado	% Púb.	% Priv.	Total	Público	Privado	% Púb.	% Priv.
Región															
Continental	29.408	11.207	18.201	38,1	61,9	31.960	10.904	21.056	34,1	65,9	34.280	12.548	21.732	36,6	63,4
Insular	24.243	8.934	15.309	36,9	63,1	27.309	10.127	17.182	37,1	62,9	30.892	10.691	20.201	34,6	65,4
Distrito															
Akonibe	287	139	148	48,4	51,6	302	144	158	47,7	52,3	291	145	146	49,8	50,2
Akúrenam	232	92	140	39,7	60,3	283	134	149	47,3	52,7	275	133	142	48,4	51,6
Annobón	166	166	-	100,0	-	734	335	399	45,6	-	829	425	404	51,3	48,7
Añisok	676	310	366	45,9	54,1	170	170	-	100,0	-	176	176	-	100,0	-
Baney	1.716	472	1.244	27,5	72,5	2.375	516	1.859	21,7	78,3	2.552	548	2.004	21,5	78,5
Bata	22.017	6.447	15.570	29,3	70,7	23.767	5.603	18.164	23,6	76,4	25.103	6.771	18.332	27,0	73,0
Ebibeyín	1.966	1.120	846	57,0	43,0	2.099	1.202	897	57,3	42,7	2.342	1.280	1.062	54,7	45,3
Evínayong	704	536	168	76,1	23,9	763	574	189	75,2	24,8	892	661	231	74,1	25,9
Kogo	159	159	-	100,0	-	172	172	-	100,0	-	227	227	-	100,0	-
Lubá	467	151	316	32,3	67,7	503	163	340	32,4	67,6	561	199	362	35,5	64,5
Malabo	21.838	8.089	13.749	37,0	63,0	24.209	9.226	14.983	38,1	61,9	27.569	9.734	17.835	35,3	64,7
Mbini	222	189	33	85,1	14,9	265	211	54	79,6	20,4	266	217	49	81,6	18,4
Micomiseng	555	213	342	38,4	61,6	575	242	333	42,1	57,9	673	306	367	45,5	54,5
Mongomó	1.751	1.346	405	76,9	23,1	2.041	1.524	517	74,7	25,3	2.358	1.634	724	69,3	30,7
Niefang	553	370	183	66,9	33,1	640	444	196	69,4	30,6	630	355	275	56,3	43,7
Nsok-Nsomo	182	182	-	100,0	-	190	190	-	100,0	-	256	256	-	100,0	-
Nsork	104	104	-	100,0	-	129	129	-	100,0	-	138	138	-	100,0	-
Riaba	56	56	-	100,0	-	52	52	-	100,0	-	34	34	-	100,0	-
Nacional	53.651	20.141	33.510	37,5	62,5	59.269	21.031	38.238	35,5	64,5	65.172	23.239	41.933	35,7	64,3

Fuente: PRODEGE-MECEPD

NB: **Púb.** Significa público y **Priv.** Significa privado

Tabla 80: Repitentes de la Educación Secundaria por área geográfica y sexo

Área geográfica	2019-2020					2020-2021				
	Total	Masculino	Femenino	% Masculino	% Femenino	Total	Masculino	Femenino	% Masculino	% Femenino
Región										
Continental	3.395	1.784	1.611	52,5	47,5	3.898	2.032	1.866	52,1	47,9
Insular	3.890	2.171	1.719	55,8	44,2	3.366	1.817	1.549	54,0	46,0
Distrito										
Akonibe	48	30	18	62,5	37,5	5	3	2	60,0	40,0
Akúrenam	22	9	13	40,9	59,1	14	3	11	21,4	78,6
Annobón	28	20	8	71,4	28,6	17	10	7	58,8	41,2
Añisok	15	9	6	60,0	40,0	39	27	12	69,2	30,8
Baney	111	63	48	56,8	43,2	157	85	72	54,1	45,9
Bata	2.495	1.288	1.207	51,6	48,4	2.912	1.520	1.392	52,2	47,8
Ebibeyín	375	211	164	56,3	43,7	351	171	180	48,7	51,3
Evínayong	66	33	33	50,0	50,0	101	50	51	49,5	50,5
Kogo	2	1	1	50,0	50,0	11	4	7	36,4	63,6
Lubá	57	47	10	82,5	17,5	48	30	18	62,5	37,5
Malabo	3.694	2.041	1.653	55,3	44,7	3.144	1.692	1.452	53,8	46,2
Mbini	11	4	7	36,4	63,6	9	5	4	55,6	44,4
Mikomeseng	76	45	31	59,2	40,8	80	48	32	60,0	40,0
Mongomo	190	100	90	52,6	47,4	231	124	107	53,7	46,3
Niefang	71	43	28	60,6	39,4	121	69	52	57,0	43,0
Nsok-Nsomo	16	10	6	62,5	37,5	16	6	10	37,5	62,5
Nsork	8	1	7	12,5	87,5	8	2	6	25,0	75,0
Oyala	nd	nd	nd	nd	nd	nd	nd	nd	nd	nd
Riaba	-	-	-	-	-	-	-	-	-	-
Nacional	7.285	3.955	3.330	54,3	45,7	7.264	3.849	3.415	53,0	47,0

Fuente: PRODEGE-MECEPD

Mapa 12: Repitientes en secundaria (%) por distrito curso escolar 2020-2021

Tabla 81: Ratio Alumno-Docente en escuela secundaria por carácter del centro y zona según región y distrito

Área geográfica	2019-2020				2020-2021			
	Público	Privado	Urbana	Rural	Público	Privado	Urbana	Rural
Región								
Continental	16,6	21,5	20,0	9,7	17,4	21,6	20,2	11,5
Insular	23,3	17,3	19,5	12,1	24,2	17,6	19,6	16,1
Distrito								
Akonibé	9,6	31,6	16,5	2,5	11,2	20,9	16,1	1,0
Akurenám	5,2	24,8	8,8	-	5,8	20,3	9,2	-
Añisok	11,6	21,0	15,3	-	14,2	17,6	15,6	-
Annobón	17,0	-	17,0	-	14,7	-	14,7	-
Baney	20,6	23,0	23,1	19,9	22,8	22,8	19,9	55,6
Bata	22,3	22,1	22,4	13,4	21,4	22,7	22,3	20,2
Ebibeyin	13,5	28,0	20,1	2,4	19,4	21,2	21,6	5,7
Evinayong	17,4	9,9	14,7	-	21,3	12,2	17,8	-
Kogo	7,8	-	7,8	-	14,2	-	14,2	-
Lubá	13,6	13,6	10,7	6,1	18,1	10,6	12,9	8,8
Malabo	24,0	17,2	19,7	9,6	25,0	17,4	19,9	9,9
Mbini	9,6	6,8	8,8	-	8,7	7,0	8,3	-
Mikomiseng	8,3	11,9	9,3	13,5	12,8	19,3	16,0	14,7
Mongomo	22,7	19,9	23,0	2,8	19,0	18,1	19,4	5,3
Niefang	13,9	13,1	13,9	13,1	5,2	9,8	5,2	9,8
Nsok-Nsomo	9,0	-	9,0	-	25,6	-	25,6	-
Nsork	6,8	-	6,8	-	9,9	-	9,9	-
Riaba	13,0	-	13,0	-	8,5	-	8,5	-
Nacional	19,3	19,4	19,8	10,9	20,0	19,5	19,9	13,7

Fuente: MECEPD

5.5 Formación profesional

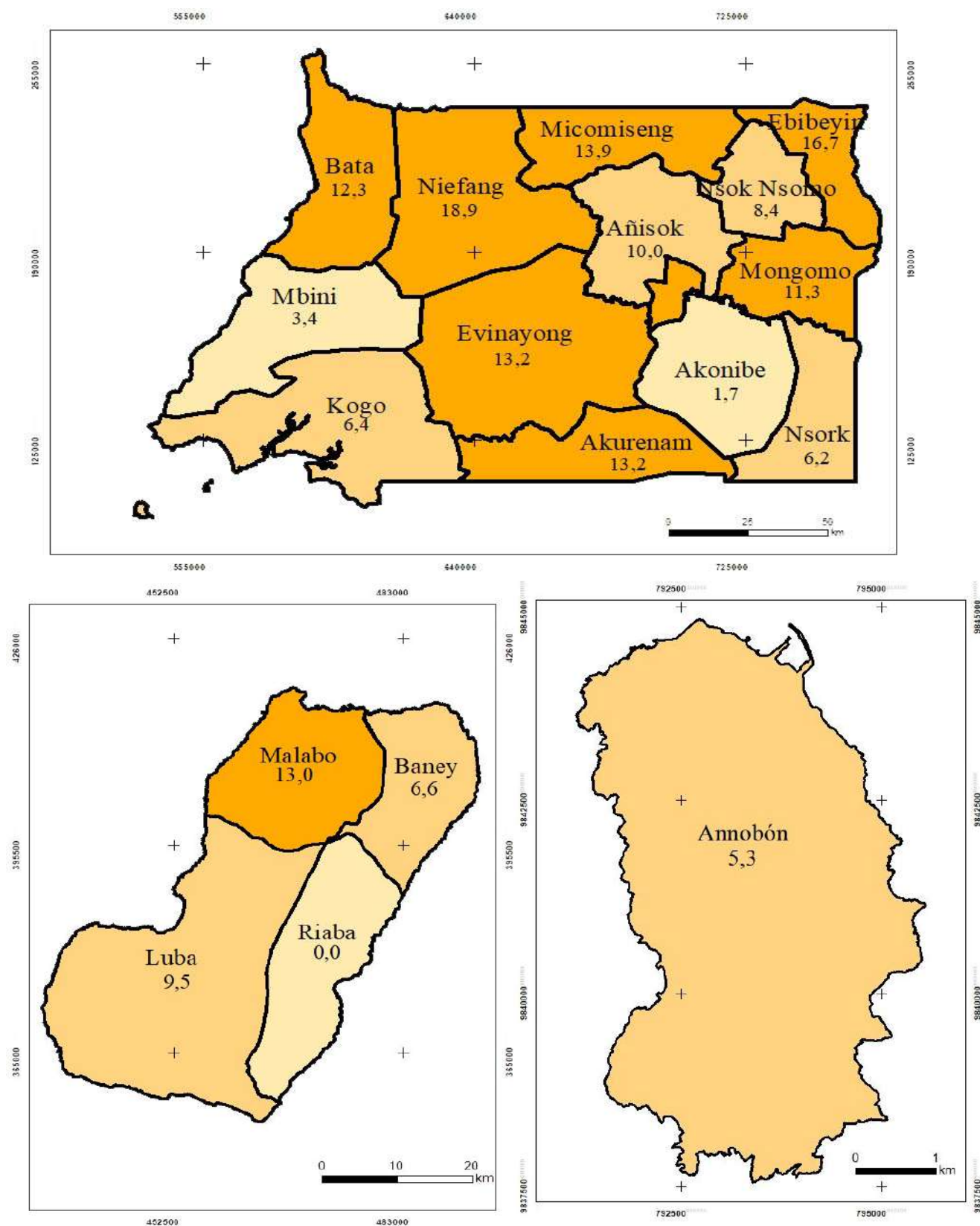
Tabla 82: Centros de Formación Profesional por modalidad, región, provincia y distrito

Área geográfica	2018-2019				2019-2020				2020-2021			
	Solo F.P. Ocupacional	Solo F.P. Grado Medio	Solo F.P. Grado Superior	Total	Solo F.P. Ocupacional	Solo F.P. Grado Medio	Solo F.P. Grado Superior	Total	Solo F.P. Ocupacional	Solo F.P. Grado Medio	Solo F.P. Grado Superior	Total
Región												
Continental	12	16	10	38	11	16	13	40	6	15	13	34
Insular	7	10	15	32	6	10	11	27	5	11	15	31
Provincia												
Annobón				-	-	-	-	-	1	-	-	1
Bioko-Norte	7	10	15	32	6	10	11	27	4	11	15	30
Bioko-Sur	-	-	-	-	-	-	-	-	-	-	-	-
Kie-Ntem	1	-	-	1	-	1	-	1	-	1	-	1
Litoral	8	14	9	31	9	14	12	35	3	13	12	28
Wele Nzas	3	2	1	6	2	1	1	4	3	1	1	5
Distrito												
Añisok	-	-	-	-	-	-	-	-	1	-	-	1
Annobón	-	-	-	-	-	-	-	-	1	-	-	1
Baney	-	-	1	1	-	-	-	-	-	-	-	-
Bata	8	14	9	31	9	14	12	35	3	13	12	28
Ebibeyín	1	-	-	1	-	1	-	1	-	1	-	1
Lubá	-	-	-	-	-	-	-	-	-	-	-	-
Malabo	7	10	14	31	6	10	11	27	4	11	15	30
Mongomo	3	2	1	6	2	1	1	4	2	1	1	4
Nacional	19	26	25	70	17	26	24	67	11	26	28	65

Fuente: PRODEGE-MECEPD

Tabla 83: Estudiantes de la Formación Profesional por Sexo según región, provincia y distrito

Área geográfica	2018-2019					2019-2020					2020-2021				
	Total	Masculino	Femenino	% Masc.	% Fem.	Total	Masculino	Femenino	% Masc.	% Fem.	Total	Masculino	Femenino	% Masc.	% Fem.
Región															
Continental	2.398	970	1.428	40,5	59,5	4.001	1.934	2.067	48,3	51,7	2.428	1.044	1.384	43,0	57,0
Insular	3.696	1.256	2.440	34,0	66,0	2.759	1.168	1.591	42,3	57,7	3.000	1.151	1.849	38,4	61,6
Provincia															
Annbón	-	-	-	-	-	-	-	-	-	-	82	54	28	65,9	34,1
Bioko-Norte	3.696	1.256	2.440	34,0	66,0	2.759	1.168	1.591	42,3	57,7	2.918	1.097	1.821	37,6	62,4
Bioko-Sur	-	-	-	-	-	-	-	-	-	-	-	-	-	-	-
Kie-Ntem	49	14	35	28,6	71,4	43	7	36	16,3	83,7	43	7	36	16,3	83,7
Litoral	2.046	795	1.251	38,9	61,1	3.638	1.735	1.903	47,7	52,3	2.063	856	1.207	41,5	58,5
Wele Nzas	303	161	142	53,1	46,9	320	192	128	60,0	40,0	322	181	141	56,2	43,8
Distrito															
Añisok	-	-	-	-	-	-	-	-	-	-	15	1	14	6,7	93,3
Annbón	-	-	-	-	-	-	-	-	-	-	82	54	28	65,9	34,1
Baney	29	18	11	62,1	37,9							-	-	-	-
Bata	2.046	795	1.251	38,9	61,1	3.638	1.735	1.903	47,7	52,3	2.063	856	1.207	41,5	58,5
Ebibeyín	49	14	35	28,6	71,4	43	7	36	16,3	83,7	43	7	36	16,3	83,7
Luba	-	-	-	-	-	-	-	-	-	-	-	-	-	-	-
Malabo	3.667	1.238	2.429	33,8	66,2	2.759	1.168	1.591	42,3	57,7	2.918	1.097	1.821	37,6	62,4
Mongomo	303	161	142	53,1	46,9	320	192	128	60,0	40,0	307	180	127	58,6	41,4
Nacional	6.094	2.226	3.868	53,1	46,9	6.760	3.102	3.658	45,9	54,1	5.428	2.195	3.233	40,4	59,6

Fuente: PRODEGE-MECEPD

Tabla 84: Estudiantes de la Formación Profesional (F.P) por ciclo de formación según región, provincia y distrito

Área geográfica	2018-2019				2019-2020				2020-2021			
	Total	% Ocupacional	% Medio	% Superior	Total	% Ocupacional	% Medio	% Superior	Total	% Ocupacional	% Medio	% Superior
Región												
Continental	2.398	19,1	50,8	30,1	4.001	38,0	31,0	31	2.428	9,6	37,5	52,9
Insular	3.696	4,8	28,1	67,1	2.759	4,1	54,3	41,5	3.000	7,8	24,8	67,4
Provincia												
Annbón	-	-	-	-	-	-	-	-	82	100,0	-	-
Bioko-Norte	3.696	4,8	28,1	67,1	2.759	4,1	54,3	41,5	2.918	5,2	25,5	69,3
Bioko-Sur	-	-	-	-	-	-	-	-	-	-	-	-
Kie-Ntem	49	100	-	-	43	-	100,0	-	43	-	100,0	-
Litoral	2.046	15,1	54,6	30,3	3.638	39,4	29,3	31,3	2.063	7,4	35,7	57,0
Wele Nzas	303	33,3	33,3	33,3	320	26,9	41,3	31,8	322	25,2	41,0	33,9
Distrito												
Añisok	-	-	-	-	-	-	-	-	15	100,0	-	-
Annbón	-	-	-	-	-	-	-	-	82	100,0	-	-
Baney	29	-	-	100	-	-	-	-	-	-	-	-
Bata	2.046	15,1	54,6	30,3	3.638	39,4	29,3	31,3	2.063	7,4	35,7	57
Ebibeyín	49	100	-	-	43	-	100,0	-	43	-	100	-
Lubá	-	-	-	-	-	-	-	-	-	-	-	-
Malabo	3.667	4,9	28,3	66,8	2.759	4,1	54,3	41,5	2.918	5,2	25,5	69,3
Mongomo	303	33,3	33,3	33,3	320	26,9	41,3	31,8	307	21,5	43,0	35,5
Nacional	6.094	10,4	37,1	52,5	6.760	24,2	40,5	35,3	5.428	8,6	30,5	60,9

Fuente: PRODEGE-MECEPD

Tabla 85: Egresados de las escuelas profesionales extranjeras por país y sexo

País/zona	2019			2020			2021		
	F	M	Total	F	M	Total	F	M	Total
África	81	90	171	63	88	151	46	60	106
Sudáfrica	1	3	4	1	3	4	-	1	1
Argelia	-	-	-	-	2	2	-	-	-
Benin	7	7	14	6	3	9	1	-	1
Camerun	19	28	47	16	30	46	10	12	22
Centro África	1	2	3	-	2	2	-	-	-
Congo	-	-	-	-	-	-	-	2	2
Costa de Marfil	9	8	17	2	2	4	-	-	-
Etiopía	-	-	-	1	1	2	-	-	-
Gabón	1	-	1	-	2	2	1	-	1
Ghana	17	17	34	20	18	38	12	15	27
Mali	2	1	3	1	-	1	1	-	1
Marruecos	9	7	16	8	7	15	6	4	10
Mozambique	1	-	1	1	3	4	-	-	-
Niger	-	1	1	1	3	4	1	1	2
Nigeria	5	4	9	2	4	6	1	3	4
Senegal	7	6	13	-	3	3	1	2	3
Chad	-	1	1	-	-	-	-	-	-
Togo	2	3	5	-	-	-	1	-	1
Tunez	-	2	2	3	5	8	6	9	15
Zimbabwe	-	-	-	1	-	1	5	11	16
América	4	3	7	2	2	4	-	1	1
Argentina	-	-	-	1	-	1	-	-	-
Brazil	-	1	1	-	-	-	-	-	-
Cuba	1	-	1	-	-	-	-	-	-
El Salvador	-	-	-	-	1	1	-	-	-
Estados Unidos	3	1	4	1	1	2	-	1	1
República Dominicana	-	1	1	-	-	-	-	-	-
Asia	1	3	4	-	-	-	-	1	1
China	-	-	-	-	-	-	-	1	1
Malasia	1	-	1	-	-	-	-	-	-
Turquía	-	1	1	-	-	-	-	-	-
Singapur	-	2	2	-	-	-	-	-	-
Europa	45	44	89	29	26	55	28	23	51
Alemania	-	-	-	1	1	2	-	-	-
Austria	-	-	-	1	-	1	-	-	-
España	41	39	80	23	24	47	28	22	50
Francia	2	5	7	2	-	2	-	-	-
Inglaterra	1	-	1	2	1	3	-	-	-
Irlanda	1	-	1	-	-	-	-	1	1
Total	131	140	271	94	116	210	74	85	159

Fuente: MECEPD

M: Masculino

F: Femenino

Tabla 86: Número de egresados de las escuelas profesionales extranjeras por rama/carrera y sexo

Rama	2019			2020			2021		
	F	M	Total	F	M	Total	F	M	Total
Agricultura, Silvicultura y Pesca	-	-	-	1	-	1	1	-	1
Arquitectura y construcción	1	5	6	-	4	4	-	1	1
Ciencias de la vida	26	11	37	9	6	15	8	3	11
Ciencias físicas	-	-	-	1	-	1	-	-	-
Ciencias Sociales, Administración y Derecho	22	11	33	22	14	36	17	8	25
Comunicación e informática	8	24	32	12	26	38	5	31	36
Formación de personal docente y ciencias de la educación	2	-	2	1	1	2	-	2	2
Gestión y Comercio	64	66	130	39	38	77	34	20	54
Humanidades y Artes	1	2	3	1	-	1	1	1	2
Industria y producción	-	-	-	1	1	2	-	-	-
Ingeniería y profesiones afines	3	9	12	3	10	13	2	8	10
Matemáticas y Ciencias	-	1	1	1	3	4	-	-	-
Mecánica, electricidad y electrónica	2	9	11	1	8	9	4	10	14
Servicios personales	2	2	4	2	5	7	2	1	3
Total	131	140	271	94	116	210	74	85	159

Fuente: MECEPD

M: Masculino

F: Femenino

5.6 Enseñanza universitaria

Tabla 87: Resultados de la prueba de selectividad de Guinea Ecuatorial en la sesión ordinaria y extraordinaria por carácter del centro según región

Área geográfica	Carácter del centro	2021		2022		2023		2024	
		Número de participantes	Número de aprobados	Número de participantes	Número de aprobados	Número de participantes	Número de aprobados	Número de participantes	Número de aprobados
Región Continental	Privado	2.880	1.040	3.427	1.521	3.907	1.364	4.240	1.653
	Público	828	265	955	356	948	284	975	317
	Total	3.708	1.305	4.382	1.877	4.855	1.648	5.215	1.970
Región Insular	Privado	3.271	888	3.762	1.142	4.188	1.260	4.242	1.570
	Público	1.358	243	1.340	241	1.451	234	1.667	289
	Total	4.629	1.131	5.102	1.383	5.639	1.494	5.909	1.859
Nacional	Privado	6.151	1.928	7.189	2.663	8.095	2.624	8.482	3.223
	Público	2.186	508	2.295	597	2.399	518	2.642	606
	Total	8.337	2.436	9.484	3.260	10.494	3.142	11.124	3.829

Fuente: UNGE

Tabla 88: Resultados de la prueba de selectividad de Guinea Ecuatorial en la sesión ordinaria y extraordinaria por sexo y región

Área geográfica	Sexo	2021		2022		2023		2024	
		Número de participantes	Número de aprobados	Número de participantes	Número de aprobados	Número de participantes	Número de aprobados	Número de participantes	Número de aprobados
Región Continental	Masculino	2.022	697	2.314	959	2.496	817	2.684	1.001
	Femenino	1.686	608	2.068	918	2.359	831	2.531	969
	Total	3.708	1.305	4.382	1.877	4.855	1.648	5.215	1.970
Región Insular	Masculino	2.292	576	2.564	684	2.677	665	2.731	762
	Femenino	2.337	555	2.538	699	2.962	829	3.178	1.097
	Total	4.629	1.131	5.102	1.383	5.639	1.494	5.909	1.859
Nacional	Masculino	4.314	1.273	4.878	1.643	5.173	1.482	5.415	1.763
	Femenino	4.023	1.163	4.606	1.617	5.321	1.660	5.709	2.066
	Total	8.337	2.436	9.484	3.260	10.494	3.142	11.124	3.829

Fuente: UNGE

Gráfico 14: Alumnos aprobados en las pruebas de selectividad de G.E por región según caracter del centro (%). Sesión ordinaria junio 2024

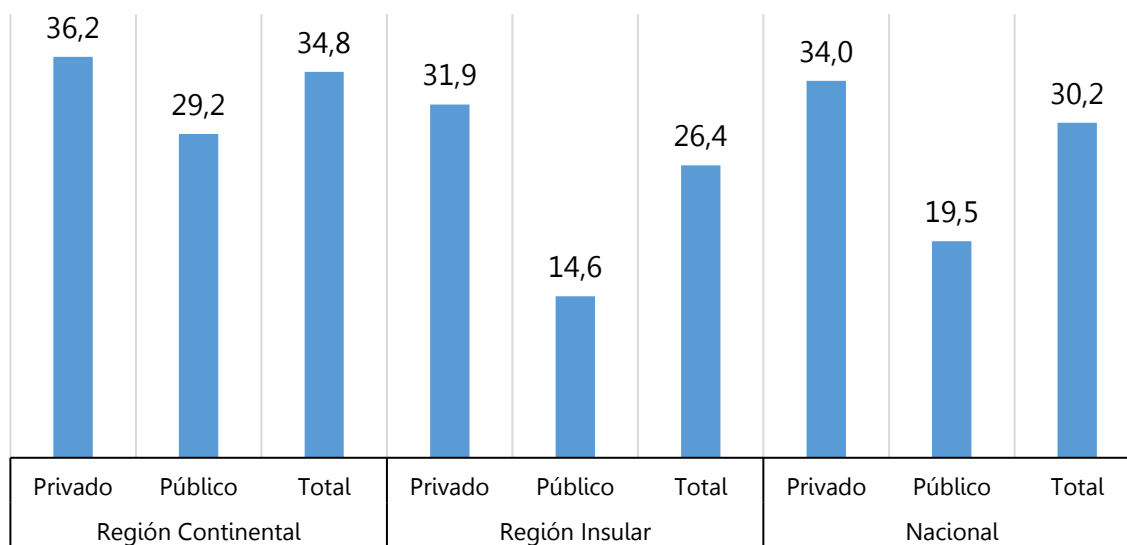

Fuente: UNGE

Gráfico 15: Alumnos aprobados en las pruebas de selectividad de G.E por región según caracter del centro (%). Sesión extraordinaria septiembre 2024

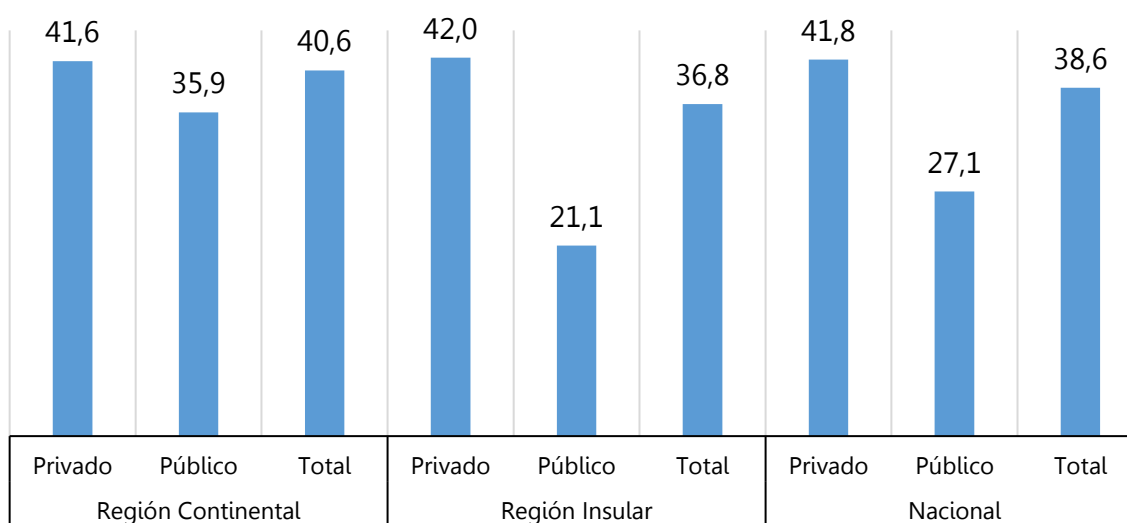

Fuente: UNGE

Gráfico 16: Alumnos aprobados en las pruebas de selectividad de G.E por región según sexo (%). Sesión ordinaria junio 2024

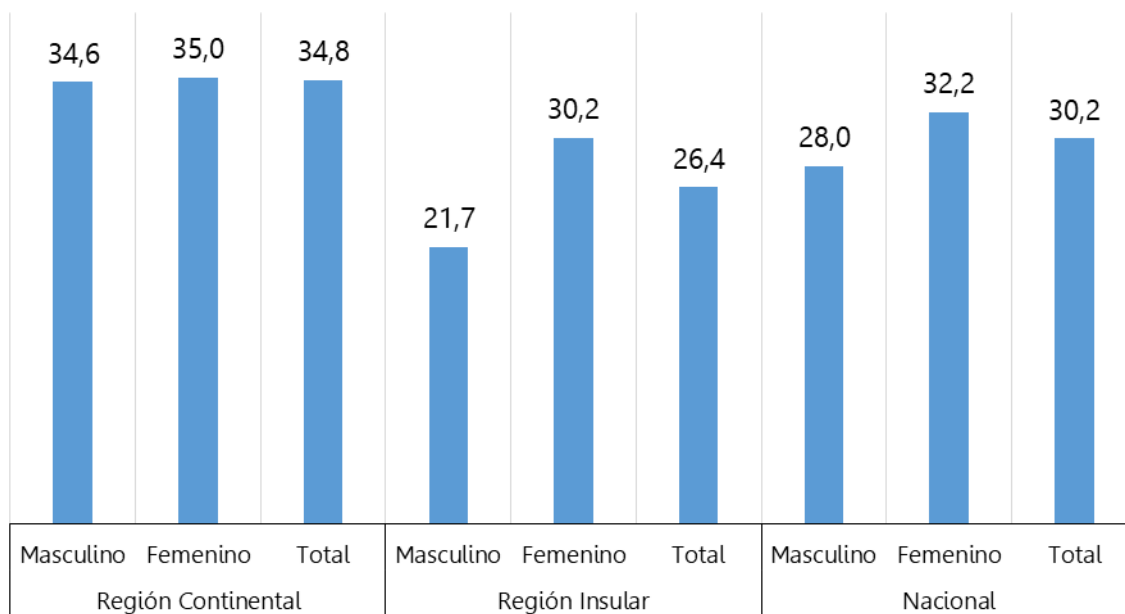

Fuente: UNGE

Gráfico 17: Alumnos aprobados en las pruebas de selectividad de G.E por región según sexo (%). Sesión extraordinaria septiembre 2024

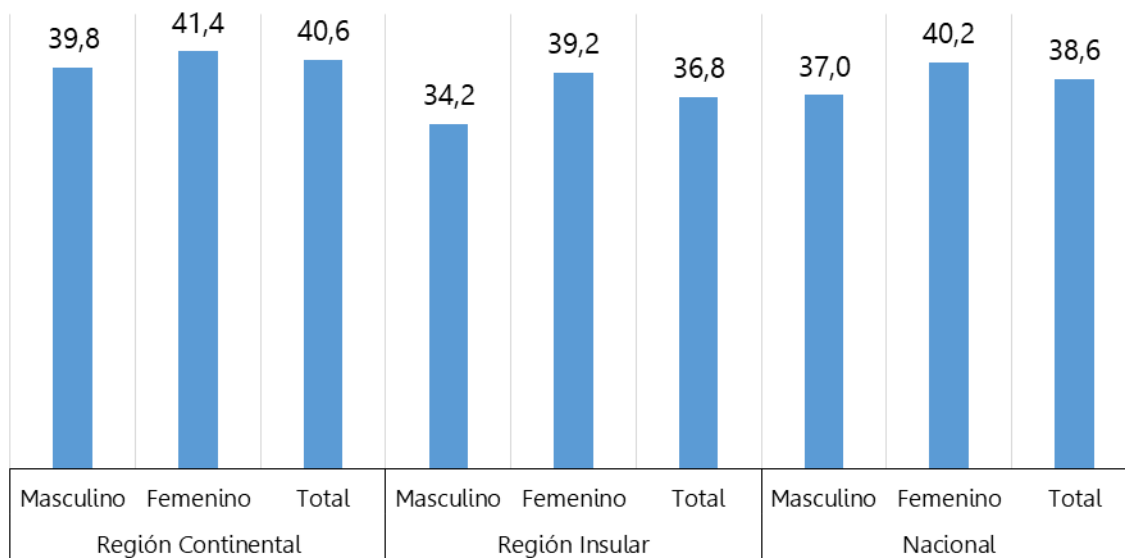

Fuente: UNGE

Tabla 89: Estudiantes matriculados en la universidad por sexo según la facultad

Facultad	2022-2023					2023-2024				
	Total	Hombres	Mujeres	% Hombres	% Mujeres	Total	Hombres	Mujeres	% Hombres	% Mujeres
Derecho y Ciencias políticas	716	429	287	59,9	40,1	1.000	588	412	58,8	41,2
Ciencias de Información y filología lingüística	332	126	206	38,0	62,0	402	115	287	28,6	71,4
Ingenierías, Arquitectura, Tecnologías Agropecuarias y Pesca	1.211	933	278	77,0	23,0	1.344	1.001	343	74,5	25,5
Ciencias Económicas, Gestión y Administración	1.889	1.083	806	57,3	42,7	2.035	1.018	1.017	50,0	50,0
Educación, Humanidades y Ciencias Religiosas	1.454	893	561	61,4	38,6	1.569	891	678	56,8	43,2
Medio Ambiente	112	11	101	9,8	90,2	203	109	94	53,7	46,3
Ciencias de la Salud y Biología	1.219	485	734	39,8	60,2	1.565	617	948	39,4	60,6
Psicología y Ciencias Morales	87	58	29	66,7	33,3	98	nd	nd	nd	nd
Escuela de Estudios Preparatorios	283	175	108	61,8	38,2	-	-	-	-	-
Total	7.303	4.193	3.110	57,4	42,6	8.216	nd	nd	nd	nd

Fuente: UNGE/AAUCA

Tabla 90: Profesores de la universidad por titulación académica y sexo

Titulación	2021-2022			2022-2023			2023-2024		
	Masculino	Femenino	Total	Masculino	Femenino	Total	Masculino	Femenino	Total
Doctores/as	71	9	80	79	11	90	85	14	99
Master y Especialista	118	29	147	195	57	252	207	72	279
Licenciados-as /Graduados-as /ingenieros-as	582	156	738	511	145	656	522	159	681
Diplomados Universitarios Ingenieros-as/Arquitectos/as Técnicos	41	8	49	29	11	40	35	16	51
Total	812	202	1.014	814	224	1.038	849	261	1.110

Fuente: UNGE/AAUCA

Tabla 91: Egresados de las universidades extranjeras por rama y sexo

Rama	2019		2020		2021		2022		2023	
	F	M	F	M	F	M	F	M	F	M
Formación de personal docente y ciencias de la educación	2	-	1	4	-	5	1	3	1	2
Humanidades y Artes	3	8	-	9	8	15	4	11	2	4
Ciencias Sociales, Administración y Derecho	71	106	78	108	111	137	82	111	57	67
Ciencias de la vida	-	-	-	-	1	-	1	1	1	-
Ciencias físicas	2	4	-	9	3	10	4	12	3	4
Matemáticas y estadística	-	1	-	3	2	2	-	4	-	2
Informática	1	13	1	6	1	19	2	13	3	11
Ingeniería y profesiones afines	8	33	9	36	10	41	13	51	7	25
Industria y producción	1	3	-	1	2	2	1	-	1	-
Arquitectura y construcción	2	12	2	12	7	16	4	22	3	5
Agricultura, Silvicultura y Pesca	-	1	2	1	2	3	-	1	2	1
Veterinaria	-	1	-	-	-	2	-	-	-	-
Medicina y Servicios Sociales	6	14	9	11	25	15	15	8	8	8
Servicios personales*	2	2	5	3	1	1	-	-	-	-
Servicios de transporte	1	6	1	3	3	7	3	2	-	1
Protección del medio ambiente	-	1	-	1	2	2	-	-	-	-
Servicios de seguridad	-	1	-	-	-	1	1	1	-	-
Sin especificar	-	2	-	-	1	-	-	-	-	-
Total	99	208	108	207	179	278	131	240	88	130

Fuente: MECEPD

M: Masculino

F: Femenino

Nota: Se trata de egresados de las universidades extranjeras que han homologado sus títulos

* Servicios de Hostelería y restaurantes, viajes y turismo, deportes y actividades recreativas.

Gráfico 18: Número de egresados de las universidades extranjeras

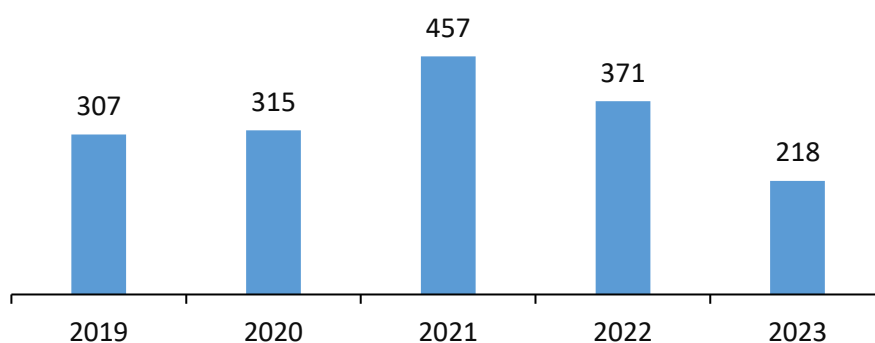

Fuente: MECEU

Nota: Se trata de egresados de las universidades extranjeras que han homologado sus diplomas

Tabla 92: Egresados de las universidades extranjeras por país

País/zona	2019	2020	2021	2022	2023
Africa	141	169	172	178	64
Angola	1	-	-	-	-
Argelia	-	1	2	8	5
Benín	9	9	12	4	4
Cabo Verde	-	-	1	-	-
Camerún	28	45	44	21	13
Chad	-	-	1	-	-
Costa de Marfil	1	2	2	1	-
Etiopía	1	4	-	2	1
Gabón	9	5	2	-	2
Ghana	7	23	7	9	8
Kenia	-	-	2	-	2
Marruecos	34	32	48	40	17
Mozambique	7	2	1	-	1
Nigeria	7	8	2	-	2
República del Congo	-	1	2	1	-
Santo Tomé y Príncipe	-	-	-	1	-
Senegal	22	22	14	50	4
Sudáfrica	10	5	6	8	1
Togo	3	4	17	30	-
Túnez	1	1	1	-	2
Zimbabwe	1	5	8	3	2
Asia	44	71	107	104	71
Arabia Saudita	-	1	-	-	-
Baréin	-	-	3	-	-
China	34	52	93	86	56
Filipinas	4	4	4	4	1
Israel	-	-	-	1	-
Japón	1	1	-	-	-
Malasia	5	13	6	12	14
Turquía	-	-	1	1	-
América	38	19	62	26	21
Argentina	2	1	2	1	-
Chile	1	-	-	-	-
Cuba	10	8	19	12	11
Estados Unidos	19	9	29	7	8
Honduras	2	-	-	-	-
República Dominicana	4	-	1	-	-
Venezuela	-	1	11	6	2
Europa	84	56	116	63	62
Alemania	1	-	1	-	-
España	31	28	32	11	19
Finlandia	-	1	-	-	-
Francia	5	2	2	2	-
Irlanda	-	2	1	-	-
Italia	1	-	1	-	-
Liechtenstein	1	-	-	-	-
Portugal	2	1	3	2	-
Reino Unido	1	-	1	1	2
Rusia	42	22	75	47	40
Ucrania	-	-	-	-	1
Total general	307	315	457	371	218

Fuente: MECEPD

5.7 Educación especial**Tabla 93: Alumnos matriculados en la escuela de sordomudos por sexo**

Sexo	2019-2020	2020-2021	2021-2022	2022-2023	2023-2024
Masculino	23	17	17	14	24
Femenino	22	16	13	17	34
Total	45	33	30	31	58

Fuente: Cruz Roja G.E.

JUSTICIA Y SEGURIDAD CIUDADANA



SECCIÓN 6: JUSTICIA Y SEGURIDAD CIUDADANA

Esta sección proporciona información sobre el Poder Judicial y la protección civil, con un enfoque particular en los siniestros ocurridos en diversas localidades del país. Se detallan la actividad judicial y la estructura completa del Poder Judicial, incluyendo la distribución de magistrados, fiscales y jueces a nivel nacional.

Magistrado. Es un funcionario que administra la justicia en la Audiencia Nacional, en los tribunales superiores de justicia, en las audiencias territoriales y provinciales o en el Tribunal Supremo. Se encarga de juzgar y hacer ejecutar lo juzgado.

Fiscal. Es aquel funcionario público que en un proceso judicial tiene la responsabilidad y obligación de representar al Estado, encargándose, por tanto, de dirigir la investigación criminal que corresponda y de la acusación en los tribunales; es decir, el fiscal es la parte acusadora en el proceso judicial.

Audiencias provinciales. Son tribunales de justicia que abarcan una provincia y tienen su sede en la capital respectiva. Son órganos colegiados con competencia en los órdenes jurisdiccionales civil, contencioso-administrativo y social; y penal.

Juzgado. Es un tribunal de un solo juez o una junta de jueces que concurren con el objetivo de dar una sentencia. En Guinea Ecuatorial existen diversos tipos de juzgados, entre los que se encuentran los de primera instancia, los de instrucción, los de paz, de lo penal, los de lo social, los que tratan asuntos del ámbito contencioso-administrativo, los de menores, los de vigilancia penitenciaria y tribunales de lo tradicional.

Magistratura de Trabajo. Radican en las Capitales de Provincias y conocen en primera instancia las demandas deducidas en causas laborales o de seguridad social.

Siniestro. Suceso imprevisto que altera la marcha normal o prevista de las cosas, especialmente el que causa daños a una persona o cosa.

6.1 Justicia

Tabla 94: Estructura y composición del poder judicial por sexo. 2023

Categoría	Mujeres		Hombres		Total
	Núm	%	Núm	%	
Corte Suprema de Justicia	27	30,7	61	69,3	88
Magistrados	9	20,5	35	79,5	44
Jueces	18	40,9	26	59,1	44
Fiscalía General de la República	23	29,9	54	70,1	77
Fiscales	23	29,9	54	70,1	77
Tribunal Constitucional	2	33,3	4	66,7	6
Fiscales	-	-	1	100,0	1
Magistrados	2	40,0	3	60,0	5
Total	52	30,4	119	69,6	171

Fuente: Órganos del Estado, 2023

Tabla 95: Actividades jurisdiccionales de los tribunales y juzgados por provincia

Año	Provincias	Asuntos civiles			Asuntos penales		
		Entrados	Sentenciados	En tramitación	Entrados	Sentenciados	En tramitación
2020	Bioko- Norte, Bioko-Sur y Annobón	2.000	1.000	1.000	2.000	600	1.400
	Djibloho	200	100	100	150	50	100
	Kie Ntem	400	150	250	300	100	200
	Litoral	5.000	1.500	3.500	3.000	1.000	2.000
	Wele Nzas	300	100	200	200	50	150
	Total nacional	7.900	2.850	5.050	5.650	1.800	3.850
2021	Bioko- Norte, Bioko-Sur y Annobón	4.000	1.500	2.500	3.000	1.000	2.000
	Centro Sur	500	100	400	400	150	250
	Kie Ntem	700	200	500	6.000	2.000	4.000
	Litoral	8.000	3.000	5.000	5.000	2.000	3.000
	Wele Nzas y Djibloho	600	200	400	500	100	400
	Total nacional	13.800	5.000	8.800	14.900	5.250	9.650
2022	Bioko- Norte, Bioko-Sur y Annobón	7.000	2.500	4.500	5.000	2.000	3.000
	Centro Sur	600	200	400	500	150	350
	Kie Ntem	800	300	500	600	200	400
	Litoral	9.000	4.000	5.000	7.000	3.000	4.000
	Wele Nzas y Djibloho	700	300	400	500	200	300
	Total nacional	18.100	7.300	10.800	13.600	5.550	8.050
2023	Bioko- Norte, Bioko-Sur y Annobón	1.907	421	1.486	368	226	142
	Centro Sur	1.034	1.007	27	152	135	17
	Kie Ntem	74	-	74	234	-	234
	Litoral	112	100	12	184	44	140
	Wele Nzas y Djibloho	27	-	27	138	138	-
	Total nacional	3.154	1.528	1.626	1.076	543	533
2024	Bioko- Norte, Bioko-Sur y Annobón	2.232	770	1.462	848	215	633
	Centro Sur	435	104	331	227	106	121
	Kie Ntem	233	177	56	160	27	133
	Litoral	927	318	609	1.847	457	1.390
	Wele Nzas y Djibloho	493	210	283	575	49	526
	Total nacional	4.320	1.579	2.741	3.657	854	2.803

Fuente: Consejo Superior del Poder Judicial

Nota: La serie de datos ha sido actualizada

Tabla 96: Casos presentados al Defensor del Pueblo por tipo

Casos presentados	2019	2020	2021	2022	2023
Quejas presentadas por ciudadanos	116	95	174	148	115
Admitidas a trámite	97	80	155	120	96
No admitidas	19	15	18	28	19
Quejas de oficio	2	7	11	7	4
Peticiones de mediación	11	10	8	8	10
Petición de impulso procesal	11	15	20	-	-
Quejas remitidas por instituciones				1	1
Orientaciones al ciudadano	866	253	452	158	181
Amparo constitucional	-	2	2	-	-
Habeas corpus	-	-	-	-	-
Estudios realizados	4	1	8	-	-
Expedientes en suspensión	5	2	-	-	-

Fuente: Defensor del Pueblo

Tabla 97: Distribución provincial de las quejas presentadas al Defensor del Pueblo por provincia

Provincia	2019	2020	2021	2022*	2023
Bioko Norte	83	72	144	137	95
Bioko Sur	-	-	-	-	-
Annobón	-	-	-	3	1
Litoral	29	16	26	21	34
Centro Sur	-	3	1	-	-
Wele Nzás	1	-	-	-	1
Djibloho	-	-	-	2	1
Kie Ntem	3	4	3	1	1
Total	116	95	174	164	133

Fuente: Defensor del Pueblo

* Se incluye también las peticiones presentadas

Tabla 98: Distribución de las quejas presentadas al Defensor del Pueblo por sexo, edad y nacionalidad

Característica	2019	2020	2021	2022	2023
Sexo					
Mujeres	30	21	38	38	31
Hombres	70	74	115	113	93
Sin especificar	16	-	21	13	9
Total	116	95	174	164	133
Edad					
Menores de 30 años	9	2	5	-	-
De 31 a 50 años	71	62	127	148	93
Más de 50 años	20	22	42	16	31
Sin especificar	16	9	-	-	9
Total	116	95	174	164	133
Nacionalidad					
Nacionales	110	93	162	155	126
Extranjeros	6	2	12	9	7
Total	116	95	174	164	133

Fuente: Defensor del Pueblo

Tabla 99: Situación de las resoluciones formuladas por el Defensor del Pueblo

Año	Resolución	Aceptadas	Sin respuesta	En trámite	Ref.
2019	Recomendaciones	6	6	-	12
	Sugerencias	8	8	-	16
	Recordatorios	-	-	-	-
	Advertencias	-	-	-	-
	Total	14	14	-	28
2020	Recomendaciones	12	6	-	18
	Sugerencias	1	1	-	2
	Recordatorios	-	-	-	-
	Advertencias	-	-	-	-
	Total	13	7	-	20
2021	Recomendaciones	6	6	6	6
	Sugerencias	2	2	2	2
	Recordatorios	-	-	-	-
	Advertencias	-	-	-	-
	Total	8	8	8	8
2022	Recomendaciones	3	-	3	3
	Sugerencias	4	-	4	4
	Recordatorios	-	-	-	-
	Advertencias	-	-	-	-
	Total	7	-	7	7
2023	Recomendaciones	2	-	2	2
	Sugerencias	-	-	-	-
	Recordatorios	-	-	-	-
	Advertencias	-	-	-	-
	Total	2	-	2	2

Fuente: Defensor del Pueblo

Tabla 100: Población carcelaria por sexo

Año	Hombres	Mujeres	Total
2021	1.420	109	1.529
2022	1.098	48	1.146
2023	1.883	75	1.958
2024	2.037	120	2.157

Fuente: MJCDDHH

6.2 Protección civil

Tabla 101: Evolución de los siniestros acaecidos en G.E por tipo

Concepto	2020	2021	2022	2023	2024
Nº de incendios	181	205	228	222	218
Nº de incendios en vehículos	11	13	25	22	16
Nº de incendios de incendios industriales	11	18	16	14	12
Nº de viviendas implicadas en los incendios	329	365	420	587	424
Nº de accidentes de trafico	-	-	353	361	418

Fuente: MIAL

Nota: Sólo se trata de los casos reportados a la Dirección General de Protección Civil a partir de los informes de los parques de bomberos del ámbito nacional (Malabo, Luba, Bata, Evinayong, Ebibeyin, Mongomo y Djibloho).

* **Nº de incendios industriales**, se incluye (talleres, abacerías, almacenes, farmacias, etc)

Tabla 102: Accidentes de tráfico fallecidos y heridos registrados en la Isla de Bioko

Periodo	2022			2023			2024		
	Accidentes	Fallecidos	Heridos	Accidentes	Fallecidos	Heridos	Accidentes	Fallecidos	Heridos
enero	20	1	8	37	2	9	32	2	9
febrero	24	6	14	31	2	12	24	2	9
marzo	44	6	17	35	-	12	35	2	18
abril	27	2	16	25	3	17	14	-	2
mayo	36	1	9	13	-	12	30	3	12
junio	25	2	18	52	1	12	41	2	8
julio	21	1	8	15	1	2	59	8	15
agosto	36	2	12	19	-	17	41	3	8
septiembre	31	3	3	32	5	9	33	2	9
octubre	35	1	9	22	4	9	42	2	8
noviembre	32	1	13	43	4	9	28	-	4
diciembre	22	-	15	37	1	23	39	-	6
Total	353	26	142	361	23	143	418	26	108

Fuente: MIAL

Tabla 103: Siniestros acaecidos por tipo. 2024

Periodo	Nº de incendios	Nº de incendios en vehículos	Nº de incendios industriales	Nº de viviendas implicadas en los incendios
enero	16	2	4	16
febrero	23	-	-	22
marzo	15	1	-	43
abril	15	-	-	45
mayo	19	1	-	33
junio	17	1	1	24
julio	20	1	1	36
agosto	22	-	-	38
septiembre	18	2	-	70
octubre	15	3	1	52
noviembre	13	2	2	3
diciembre	25	3	3	42
Total	218	16	12	424

Fuente: MIAL

Nota: Sólo se trata de los casos reportados a la Dirección General de Protección Civil a partir de los informes de los parques de bomberos del ámbito nacional (Malabo, Luba, Bata, Evinayong, Ebibeyin, Mongomo y Djibloho).

6.3 Sociedad civil

Tabla 104: Número de organizaciones/asociaciones sin ánimo de lucro registradas en Guinea Ecuatorial

Grupos	2023	2024
Cultura y recreación	13	4
Educación e Investigación	10	7
Salud	13	14
Servicios sociales	20	29
Medio Ambiente	7	7
Desarrollo y vivienda	6	3
Derecho, promoción y política	3	2
Intermediación filantrópica y promoción del voluntariado	5	3
Internacional	-	2
Religión	1	-
Asociaciones empresariales y profesionales, sindicatos	1	4
No clasificados en otra partida	8	50
Total	87	125

Fuente: MIAL

Nota: Se trata de la situación al 31 de diciembre del año de referencia

CONDICIONES DE VIDA Y CONSUMO



SECCIÓN 7: CONDICIONES DE VIDA Y CONSUMO

Esta sección presenta información sobre el mercado laboral del país, desglosada según la rama de actividad económica, la afiliación a la Seguridad Social y datos del sector inmobiliario, enfocándose principalmente en la distribución de las viviendas sociales a nivel nacional. Asimismo, se incluyen datos sobre el Índice de Precios de Consumo (IPC), describiendo series mensuales del índice general de precios de consumo por grupo de productos de la canasta básica en las cabeceras provinciales del país.

Salario mínimo: El decreto N° 30/2016, de fecha 29 de enero, prorroga la vigencia del decreto 121/2011, de fecha 5 de diciembre establece el salario mínimo interprofesional de Guinea Ecuatorial en 117.304 francos CFA al mes, que es la cantidad mínima de dinero que se le puede pagar a un trabajador en Guinea Ecuatorial por sus labores.

Índice de Precios de Consumo (IPC): El Índice de Precios de Consumo (IPC) es una medida estadística de la evolución de los precios de bienes y servicios que consume la población residente en viviendas familiares

Población en edad de trabajar: según lo establecido en la legislación vigente de la República de Guinea Ecuatorial, la población en edad de trabajar comprende a todas las personas con edades entre dieciocho (18) hasta los sesenta y cuatro (64) años.

Población activa (fuerza de trabajo): Población en edad de trabajar que tiene una ocupación o busca trabajo.

Población inactiva: población fuera de la edad de trabajar y la población en edad de trabajar sin ocupación y que no busca trabajo de forma activa.

Población ocupada: grupo de personas que trabajaron a cuenta ajena o propia, o como ayudantes (familiares o no) por un ingreso o ganancia, en el período de referencia. En la ENH2 el periodo de referencia es la semana anterior a la encuesta.

Pobreza: situación en la que los ingresos de las personas u hogares no alcanzan la línea o umbral de pobreza.

Tasa de desocupación o tasa de desempleo o tasa de paro: es la proporción de personas en edad de trabajar que buscó empleo de forma activa, estuvo disponible, pero no trabaja, en relación a la población activa.

Tasa de ocupación o tasa de empleo: es la proporción de personas ocupadas que tienen un trabajo (a cuenta propia o ajena), en relación a la población total en edad de trabajar.

7.1 Mercado laboral

Tabla 105: Principales Indicadores del mercado laboral por región, provincia, zona y sexo (%). 2023

Área geográfica	Población Total	PET	PA	TO	TD	TS	PHST	OF	OI	CSS	SSS
Guinea Ecuatorial	1.594.432	50,2	72,0	62,1	13,7	5,6	37,2	17,0	83,0	17,2	82,8
Región											
Continental	1.151.561	48,7	72,1	62,8	12,9	5,2	36,1	14,2	85,8	14,4	85,6
Insular	442.871	54,1	71,7	60,4	15,8	6,5	40,1	23,7	76,3	23,8	76,2
Zona											
Urbana	1.100.631	50,3	68,5	57,1	16,7	5,5	40,0	21,9	78,1	22,1	77,9
Rural	493.801	49,9	79,9	73,4	8,1	5,8	32,3	8,3	91,7	8,5	91,5
Sexo											
Masculino	775.165	49,6	76,9	67,3	12,5	6,1	42,3	20,5	79,5	20,7	79,3
Femenino	819.267	50,7	67,5	57,3	15,0	5,1	31,7	13,1	86,9	13,3	86,7
Provincia											
Annobón	6.914	44,0	87,5	82,9	5,3	13,9	30,7	21,8	78,2	21,8	78,2
Bioko Norte	390.840	54,5	69,6	57,4	17,5	6,8	41,3	25,7	74,3	25,7	74,3
Bioko Sur	45.117	52,1	89,3	85,2	4,6	3,7	33,9	11,8	88,2	12,0	88,0
Centro Sur	184.749	46,6	82,8	78,7	4,9	7,7	31,0	6,6	93,4	7,5	92,5
Kie Ntem	238.979	47,9	77,5	74,0	4,6	3,0	31,9	9,3	90,7	9,3	90,7
Litoral	477.985	50,5	67,6	53,0	21,5	5,2	39,9	21,1	78,9	21,1	78,9
Wele Nzas	249.848	47,5	68,4	60,4	11,7	5,5	38,9	14,8	85,2	15,1	84,9

Fuente: ENH2, 2023

PET: Población en Edad de Trabajar

PA: Población Activa

TO: Tasa de Ocupación

TD: Tasa de Desocupación

TS: Tasa de Subocupación

PHST: Promedio de Horas Semanales Trabajadas

OF: Ocupación Formal

OI: Ocupación Informal

CSS: Con Seguridad Social

SSS: Sin Seguridad Social

Tabla 106: Distribución de la población ocupada por tipo de ocupación según región, provincia, zona y sexo (%)

Área geográfica	Ocupados	Independiente o Autónomo	Empleado privado	Empleado público	Destajista	Trabajador familiar auxiliar	Servicio doméstico	Empresario (Propietario)	Miembro de cooperativas
Guinea Ecuatorial	496.965	46,8	32,7	12,5	4,8	1,5	0,9	0,7	0,1
Región									
Continental	352.326	53,7	27,2	11,2	4,9	1,7	0,7	0,6	-
Insular	144.639	29,9	45,9	15,8	4,7	1,1	1,4	1,1	0,1
Zona									
Urbana	316.069	33,8	41,8	15,8	5,4	1,0	1,1	1,0	0,1
Rural	180.896	69,5	16,9	6,7	3,8	2,5	0,4	0,2	0,0
Sexo									
Masculino	258.771	36,9	39,0	14,8	7,3	1,1	0,1	0,7	0,1
Femenino	238.194	57,6	25,9	10,0	2,1	2,0	1,7	0,7	-
Provincia									
Annobón	2.519	46,3	21,6	18,0	2,1	2,7	1,2	8,1	-
Bioko Norte	122.114	24,2	49,8	16,8	5,0	1,2	1,6	1,2	0,2
Bioko Sur	20.006	62,8	25,5	9,0	1,9	0,5	0,2	0,1	-
Centro Sur	67.752	70,1	18,0	5,8	4,9	0,3	0,4	0,4	0,1
Kie Ntem	84.686	74,0	9,0	8,7	3,2	4,3	0,2	0,6	0,0
Litoral	128.138	35,1	41,5	14,4	5,9	0,9	1,1	1,0	0,1
Wele Nzas	71.750	47,7	32,0	13,3	4,9	1,4	0,6	0,1	-

Fuente: ENH2, 2023

Tabla 107: Distribución de la población ocupada por región, zona y sexo según sector de actividad (%)

Sector de actividad	Ocupados	Región		Zona		Sexo	
		Continental	Insular	Urbana	Rural	Masculino	Femenino
Guinea Ecuatorial	496.965	70,9	29,1	63,6	36,4	52,1	47,9
Agricultura, ganadería, silvicultura y pesca	155.913	87,3	12,7	27,8	72,2	41,7	58,3
Comercio	66.026	67,8	32,2	82,9	17,1	43,5	56,5
Actividades de la administración pública	39.084	51,2	48,8	85,9	14,1	70,7	29,3
Enseñanza	32.137	73,6	26,4	73,4	26,6	46,7	53,3
Actividades de oficina y servicios de apoyo	31.938	64,6	35,4	78,8	21,2	60,2	39,8
Hoteles y restaurantes	27.560	66,0	34,0	75,7	24,3	21,4	78,6
Construcción	26.940	57,6	42,4	76,9	23,1	97,1	2,9
Industria manufacturera	25.778	76,4	23,6	72,2	27,8	68,9	31,1
Transporte y almacenamiento	23.628	62,1	37,9	76,9	23,1	92,7	7,3
Actividades especiales de los hogares	16.978	49,4	50,6	84,8	15,2	17,3	82,7
Actividades de atención a la salud humana y de asistencia social	15.239	68,8	31,2	82,1	17,9	28,8	71,2
Otras actividades de servicio N.C.A.	8.851	59,9	40,1	86,8	13,2	30,7	69,3
Información y comunicaciones	6.946	41,0	59,0	91,9	8,1	77,6	22,4
Generación, transmisión y distribución de electricidad y gas	6.182	59,7	40,3	84,9	15,1	83,7	16,3
Actividades extractivas	4.331	56,6	43,4	71,9	28,1	95,6	4,4
Actividades financieras y de seguros	2.671	49,2	50,8	94,7	5,3	43,2	56,8
Actividades artísticas, deportivas y recreativas	2.521	72,4	27,6	85,6	14,4	87,2	12,8
Actividades especializadas científicas y técnicas	1.969	67,5	32,5	85,8	14,2	76,3	23,7
Suministro de agua, saneamiento, gestión de desechos y descontaminación	1.522	81,4	18,6	64,5	35,5	86,2	13,8
Actividades de organizaciones extraterritoriales	403	16,1	83,9	63,0	37,0	72,0	28,0
Actividades inmobiliarias	348	51,4	48,6	100,0	-	37,1	62,9

Fuente: ENH2, 2023

Tabla 108: Distribución de la población por tipo de ocupación según región, provincia, zona sexo. (%)

Área geográfica	Ocupados	I	II	III	IV	V	VI	VII	VIII	IX	Otro
Guinea Ecuatorial	496.965	1,2	9,4	5,8	3,4	22,3	28,3	8,3	6,9	12,3	2,1
Región											
Continental	352.326	1,0	8,4	4,3	2,2	21,3	35,0	7,2	6,8	12,0	1,8
Insular	144.639	1,7	12,0	9,2	6,2	24,9	12,2	10,8	7,1	13,1	2,8
Zona											
Urbana	316.069	1,6	11,7	7,7	4,7	27,9	12,0	10,3	8,0	13,3	2,8
Rural	180.896	0,4	5,6	2,3	0,9	12,6	57,0	4,6	5,0	10,6	1,0
Sexo											
Masculino	258.771	1,8	9,5	6,0	3,2	16,3	21,4	14,9	12,9	10,4	3,6
Femenino	238.194	0,6	9,3	5,5	3,5	28,9	35,8	1,1	0,4	14,4	0,5
Provincia											
Annobón	2.519	4,4	7,3	7,9	3,5	7,6	44,7	9,8	2,7	11,1	1,0
Bioko Norte	122.114	1,8	13,1	10,1	7,0	27,0	5,2	11,6	7,9	13,2	3,1
Bioko Sur	20.006	0,7	5,2	3,7	1,8	14,5	51,0	6,0	3,2	12,6	1,3
Centro Sur	67.752	0,8	4,0	2,4	0,7	13,1	55,4	4,4	7,4	11,6	0,2
Kie Ntem	84.686	0,1	6,2	2,2	0,6	11,0	63,3	4,3	3,4	8,0	0,9
Litoral	128.138	1,8	12,1	6,8	4,1	29,7	10,2	10,8	9,7	12,1	2,7
Wele Nzas	71.750	0,6	8,5	4,5	1,8	26,1	26,5	7,0	5,4	16,8	2,8

Fuente: ENH2, 2023**I:** Directores y Gerentes.**II:** Profesionales universitarios, científicos e intelectuales.**III:** Técnicos y profesionales no universitarios.**IV:** Empleados de oficina/personal de apoyo administrativo.**V:** Trabajadores de los servicios y vendedores de comercios y mercados.**VI:** Agricultores y trabajadores independientes agropecuarios, forestales y pesqueros.**VII:** Oficiales, operarios y artesanos de la construcción, la metalurgia, las artes gráficas y la industria manufacturera.**VIII:** Operadores de instalaciones, de máquinas y ensambladores.**IX:** Trabajadores no cualificados/Ocupaciones elementales.**Otro:** No clasificados en otra parte

Tabla 109: Distribución de la población ocupada por región, zona de residencia y sexo por el nivel de formación (%)

Categoría profesional	Ocupados	Región		Zona		Sexo	
		Continental	Insular	Urbana	Rural	Masculino	Femenino
Guinea Ecuatorial	496.965	70,9	29,1	63,6	36,4	52,1	47,9
Post grado (Maestría, PhD/ Doctorado)	2.914	46,1	53,9	100,0	-	79,9	20,1
Graduado Universitario (Licenciado, Ingeniero, otro)	28.284	42,3	57,7	87,0	13,0	69,0	31,0
Formación Universitaria (no egresado)	15.027	53,4	46,6	80,3	19,7	67,3	32,7
Diplomado No universitario	8.414	67,1	32,9	87,2	12,8	56,7	43,3
Formación técnica y profesional	68.940	55,6	44,4	79,1	20,9	62,2	37,8
Bachillerato	60.256	62,1	37,9	77,6	22,4	65,8	34,2
Educación Secundaria Básica	142.500	75,7	24,3	61,7	38,3	53,5	46,5
Primaria	120.879	81,3	18,7	47,5	52,5	37,5	62,5
Preescolar	960	60,3	39,7	45,4	54,6	24,4	75,6
Ninguno	48.791	87,8	12,2	45,1	54,9	36,1	63,9

Fuente: ENH2, 2023

Tabla 110: Principales medios de búsqueda de empleo según región, provincia, zona y sexo (%)

Área geográfica	Contactos personales, amigos y parientes	Emprendedores o patrones	Anuncios por radio, TV y/o internet.	Asociaciones y cooperativas	Agencia de empleos	Busca crear su propio negocio	Oficina de empleo del MTFE ¹	Otro
Guinea Ecuatorial	45,0	19,8	9,9	9,0	7,8	4,7	3,6	0,1
Región								
Continental	42,3	22,4	9,4	8,3	7,8	5,7	4,2	-
Insular	51,9	13,4	11,0	10,9	8,0	2,4	1,9	0,5
Zona								
Urbana	43,7	19,4	10,1	9,5	8,4	5,0	3,7	0,1
Rural	51,0	21,3	8,8	6,8	5,1	3,8	3,1	0,2
Sexo								
Masculino	42,8	20,8	10,2	10,1	7,8	5,1	2,9	0,3
Femenino	47,2	18,8	9,6	8,0	7,8	4,4	4,1	-
Provincia								
Annobón	93,4	6,6	-	-	-	-	-	-
Bioko Norte	51,2	13,6	11,3	11,1	8,0	2,4	1,9	0,5
Bioko Sur	77,0	7,5	-	5,1	7,2	-	3,2	-
Centro Sur	49,8	29,3	0,8	6,2	4,3	8,7	0,9	-
Kie Ntem	59,6	29,3	0,5	5,0	1,0	0,5	4,2	-
Litoral	37,0	21,6	11,2	9,6	9,4	6,1	5,1	-
Wele Nzas	64,6	21,4	6,3	2,1	1,6	4,0	-	-

Fuente: ENH2, 2023

¹ MTFE: Ministerio de Trabajo y Fomento de Empleo

Tabla 111: Tasa de desocupación por nivel de estudios según región, provincia, zona y sexo (%)

Área geográfica	Post-Grado	Formación Universitaria	Formación Universitaria (No Egresado)	Formación Técnica y Profesional	Diplomado No Universitario	Bachillerato	ESBA	Primaria	Preescolar	Ninguno/sin respuesta
Guinea Ecuatorial	-	4,4	5,8	18,2	2,2	19,7	32,9	13,1	-	3,7
Región										
Continental	-	3,1	5,4	15,5	1,5	19,4	36,4	14	-	4,7
Insular	-	7,6	7	24	2,5	19	27,2	11,4	-	1,3
Zona										
Urbana	-	5,4	7,1	18,6	3	18,6	31,7	12	-	3,6
Rural	-	2,5	1,2	16	1,2	22,2	38,3	16,1	-	2,5
Sexo										
Masculino	-	6,4	6,4	21,6	2,4	20,8	28,8	11,2	-	2,4
Femenino	-	3,3	5,3	15,3	2	18	37,3	14,8	-	4
Provincia										
Annobón	-						47,2	39,6	7,5	5,7
Bioko Norte	-	7,4	6,9	24,5	2,9	18,9	26,9	11,4	-	1,1
Bioko Sur	-	-	2,2	10,9	-	19,5	41,3	19,6	-	6,5
Centro Sur	-	2,1	2,1	10,2	-	12,2	40,8	26,5	-	6,1
Kie Ntem	-	-	-	8,7	-	6,5	65,2	13	2,2	4,4
Litoral	0,5	3,7	7	18,6	3,2	20,5	32,1	10,7	-	3,7
Wele Nzas	-	2,6	0,9	9,4	-	23,9	35,9	20,5	-	6,8

Fuente: ENH2, 2023

Tabla 112: Número de Pymes registradas por región y sector de actividad. G.E.

Región	Sector	2020	2021	2022	2023	2024
Insular	Primario	11	35	17	14	11
	Secundario	118	116	97	109	97
	Terciario	943	882	888	627	918
	Total	1.072	1.033	1.002	750	1.026
Continental	Primario	-	7	28	19	11
	Secundario	-	39	28	104	50
	Terciario	-	43	689	135	466
	Total	-	89	745	258	527
Nacional	Primario	11	42	45	33	22
	Secundario	118	155	125	213	147
	Terciario	943	925	1.577	762	1.384
	Total	1.072	1.122	1.747	1.008	1.553

Fuente: MCPPEI

Los datos han sido actualizados desde el año 2020

Tabla 113: Número de sociedades mercantiles registradas por región y forma jurídica. G.E.

Región	Forma jurídica	2020	2021	2022	2023	2024
Insular	Sociedad limitada	803	762	648	362	419
	Autónomos	191	164	290	335	559
	Sociedad Anónima	62	79	42	35	26
	Sucursales Mercantiles	10	15	6	7	10
	Otras	6	13	16	11	12
	Total	1.072	1.033	1.002	750	1.026
Continental	Sociedad limitada	-	74	212	142	153
	Autónomos	-	6	523	92	358
	Sociedad Anónima	-	3	5	5	7
	Sucursales Mercantiles	-	-	1	2	-
	Otras	-	6	4	19	9
	Total	-	89	745	260	527
Nacional	Sociedad limitada	803	836	860	504	572
	Autónomos	191	170	813	427	917
	Sociedad Anónima	62	82	47	40	33
	Sucursales Mercantiles	10	15	7	9	10
	Otras	6	19	20	30	21
	Total	1.072	1.122	1.747	1.010	1.553

Fuente: MCPPEI

Tabla 114: Contrataciones registradas por sector de actividad según región

Sector de Actividad	Región Insular				Región Continental				Nacional			
	2023	(%)	2024	(%)	2023	(%)	2024	(%)	2023	(%)	2024	(%)
Bancas, Finanzas y Seguros	2	0,2	1	0,2	-	-	-	-	2	0,1	1	-
Agrícola, Ganadería y Forestal	3	0,3	-	-	2	0,1	9	0,3	5	0,1	9	0,3
Comercial	75	8,0	15	3,0	274	10,6	321	11,8	349	9,9	336	10,5
Construcción	199	21,2	3	0,6	1213	47,0	964	35,5	1412	40,1	967	30,1
Educación	-	-	-	-	-	-	19	0,7	-	-	19	0,6
Hostelería y Restauración	40	4,3	2	0,4	2	0,1	3	0,1	42	1,2	5	0,2
Industria Productiva	-	-	-	-	100	3,9	75	2,8	100	2,8	75	2,3
Servicios	379	40,4	347	69,7	986	38,2	1318	48,5	1365	38,8	1665	51,8
Transporte y Telecom.	5	0,5	-	-	-	-	-	-	5	0,1	-	-
Deporte	47	5,0	-	-	-	-	-	-	47	1,3	-	-
Correos, Telecomunicación	156	16,6	87	17,5	-	-	-	-	156	4,4	87	2,7
Petrolífero	31	3,3	43	8,6	4	0,2	6	0,2	35	1,0	49	1,5
Total	937	100,0	498	100,0	2.581	100	2.715	100,0	3.518	100,0	3.213	100,0

Fuente: MTFE

Nota: Sólo se incluye información registrada en el MTFE

Tabla 115: Despidos de personal por sector de actividad y región

Sector de actividad	Región Insular		Región Continental		Nacional	
	2023	2024	2023	2024	2023	2024
Bancas y seguros	-	7	2	-	2	7
Comercio	64	29	39	42	103	71
Construcción	1	8	36	8	37	16
Industria/ Productivo	9	8	18	20	27	28
Hostelería y restauración	5	7	41	4	46	11
Servicios y otros	238	119	83	73	321	192
Petrolífero	8	7	-	1	8	8
Transportes y telecomunicación	38	80	6	4	44	84
Agrícola/forestal	4	2	16	183	20	185
Total	367	267	241	335	608	602

Fuente: MTFE

Nota: Sólo se incluye información registrada en el MTFE

Tabla 116: Empresas por distrito. 2020

Distrito	Cantidad	%
Acurenam	28	0,7
Akonibe	16	0,4
Annobón	13	0,3
Añisok	58	1,4
Baney	53	1,3
Bata	920	22,8
Cogo	6	0,1
Djibloho	29	0,7
Ebibeyin	183	4,5
Evinayong	105	2,6
Luba	14	0,3
Malabo	2.082	51,6
Mbini	23	0,6
Micomiseng	30	0,7
Mongomo	382	9,5
Niefang	68	1,7
Nsok Nsomo	15	0,4
Nsork	4	0,1
Oyala	5	0,1
Riaba	4	0,1
Total	4.038	100,0

Fuente: I Censo de Empresas de Guinea Ecuatorial 2020

Tabla 117: Empleados en las empresas residentes en G.E por rama de actividad

Rama de actividad	2019		2020	
	Cantidad	%	Cantidad	%
Agricultura, Silvicultura, pesca	897	1,8	568	1,2
Actividades extractivas	4.573	9,0	3.230	6,6
Actividades de manufactura	3.412	6,7	3.481	7,1
Producción y distribución de gas	3.047	6,0	3.024	6,2
Producción y distribución de agua, saneamiento, tratamiento de residuos y descontaminación	30	0,1	41	0,1
Construcción	6.627	13,0	6.310	12,8
Comercio	9.760	19,1	9.307	18,9
Transporte y almacenamiento	1.598	3,1	1.720	3,5
Alojamiento y restauración	1.853	3,6	1.925	3,9
Información y comunicación	1.837	3,6	1.946	4,0
Actividades Financieras y de seguros	1.852	3,6	1.856	3,8
Actividades inmobiliario	60	0,1	60	0,1
Actividades especializadas, científicas y técnicas	291	0,6	258	0,5
Actividades de apoyo y servicios de oficina	9.246	18,1	9.378	19,1
Educación	4.407	8,6	4.455	9,1
Actividades para la salud y la acción social	948	1,9	909	1,8
Actividades artísticas, deportivas y recreativas	79	0,2	153	0,3
Otras actividades de servicios no clasificadas en otras rúbricas	563	1,1	524	1,1
Total	51.080	100,0	49.145	100,0

Fuente: I Censo de Empresas de Guinea Ecuatorial 2020

Tabla 118: Funcionarios civiles de la Administración Pública por sexo según departamento. 2024

Departamento	Total	%	%
		Hombres	Mujeres
Jefatura de la República	1.043	53,0	47,0
Jefatura del Gobierno	120	67,5	32,5
Asuntos Exteriores	374	54,8	45,2
Asuntos Sociales e Igualdad de Género	198	43,9	56,1
Agricultura, Ganadería, Bosques y Medio Ambiente	518	72,8	27,2
Industria y Energía	135	83,0	17,0
Comercio y Promoción de Empresas	437	64,5	35,5
Educación, Enseñanza Superior y Deportes	7.283	46,0	54,0
Función Pública y Reforma Administrativa	824	36,9	63,1
Hacienda, Economía y Planificación	1.559	62,4	37,6
Información, Prensa y Radio	638	52,8	47,2
Obras Públicas Viviendas y Urbanismo	211	77,7	22,3
Interior y Corporaciones Locales	667	70,9	29,1
Trabajo y Seguridad Social	171	69,0	31,0
Justicia, Culto e Instituciones Penitenciarias	538	59,1	40,9
Minas e Hidrocarburos	437	69,3	30,7
Pesca y Recursos Hídricos	110	71,8	28,2
Sanidad y Bienestar Social	3.462	28,7	71,4
Transporte, Correos y Telecomunicación	224	74,1	25,9
Cultura, Turismo y Promoción Artesanal	181	55,8	44,2
Seguridad Nacional	112	71,4	28,6
Aviación Civil	369	66,7	33,3
Departamento de RR.HH	-	-	-
Departamento de Auditoría	-	-	-
Total	19.611	49,5	50,5

Fuente: MFPRASS

Tabla 119: Número de funcionarios por departamento y edad. 2024

Departamento	Menos de 25 años	25-44 años	45-64 años	65-75 años	Más de 75 años	Sin identificar	Total
Jefatura de la República	6	576	384	68	7	2	1.041
Jefatura del Gobierno	1	72	44	2	1	-	120
Asuntos Exteriores	1	282	76	12	-	3	371
Asuntos Sociales e Igualdad de Género	1	138	53	4	-	2	196
Agricultura, Ganadería, Bosques y Medio Ambiente	-	248	243	25	-	2	516
Industria y Energía	1	98	32	2	-	2	133
Comercio y Promoción de Empresas	-	302	134	-	-	1	436
Educación, Enseñanza Superior y Deportes	46	3.438	3.338	394	8	59	7.224
Función Pública y Reforma Administrativa	3	498	270	19	-	34	790
Hacienda, Economía y Planificación	1	952	574	23	-	9	1550
Información, Prensa y Radio	1	449	171	16	1	-	638
Obras Públicas, Viviendas y Urbanismo	-	145	56	10	-	-	211
Interior y Corporaciones Locales	3	459	190	15	-	-	667
Trabajo y Seguridad Social	-	90	78	2	-	1	170
Justicia, Culto e Instituciones Penitenciarias	3	370	147	14	1	3	535
Minas e Hidrocarburos	-	290	140	3	1	3	434
Pesca y Recursos Hídricos	1	71	32	6	-	-	110
Sanidad y Bienestar Social	12	1.733	1.457	247	6	7	3.455
Transporte, Correos y Telecomunicación	-	151	62	11	-	-	224
Cultura, Turismo y Promoción Artesanal	2	142	33	4	-	-	181
Seguridad Nacional	-	102	9	-	1	-	112
Aviación Civil	1	322	44	2	-	-	369
Total	83	10.928	7.567	879	26	128	19.611

Fuente: MFPRASS

Tabla 120: Número de funcionarios por departamento y categoría administrativa 2024

Departamento	Auxiliares	Diplomados	Licenciatura, Master Y Doctorado	No clasificado	Total
Jefatura de la República	869	139	29	6	1.037
Jefatura del Gobierno	91	11	18	-	120
Asuntos Exteriores	126	103	145	-	374
Asuntos Sociales e Igualdad de Género	94	79	25	-	198
Agricultura, Ganadería, Bosques y Medio Ambiente	248	130	140	-	518
Industria y Energía	32	59	44	-	135
Comercio y Promoción de Empresas	121	147	169	-	437
Educación, Enseñanza Superior y Deportes	4.013	2.447	820	3	7.280
Función Pública y Reforma Administrativa	383	354	87	-	824
Hacienda, Economía y Planificación	622	484	453	-	1.559
Información, Prensa y Radio	553	43	42	-	638
Obras Públicas, Viviendas y Urbanismo	67	66	78	-	211
Interior y Corporaciones Locales	208	428	31	-	667
Trabajo y Seguridad Social	109	37	21	4	167
Justicia, Culto e Instituciones Penitenciarias	249	172	88	29	509
Minas e Hidrocarburos	95	156	186	-	437
Pesca y Recursos Hídricos	35	50	25	-	110
Sanidad y Bienestar Social	1.985	802	674	1	3.461
Transporte, Correos y Telecomunicación	56	105	63	-	224
Cultura, Turismo y Promoción Artesanal	64	92	23	2	179
Seguridad Nacional	28	74	9	1	111
Aviación Civil	133	164	49	23	346
Total	10.181	6.142	3.219	69	19.611

Fuente: MFPRASS

Tabla 121: Salario Mínimo Interprofesional y salario base del sector petrolero (F.CFA)

Grupo	Puesto de trabajo	Salario mínimo	Coef.	Salario base
B	Supervisores, Asesores Jurídicos, Informáticos, Consultor de Recursos Humanos, Asociada Administrativa, Técnico de Información y Tecnología, Técnico en Planificación, de Mantenimiento y de Seguridad y Asimilados	117.304	9,9	1.161.310
C	Ingenieros Técnicos, Arquitectos Técnicos, ATS, Peritos, Asistente Administrativa, Bombero, Operador de Inspección, Operador Eléctrico, Operador de Instrumento y Mecánico, Asimilados	117.304	8,8	1.032.275
D	Informáticos, Representante Logístico y Asimilado	117.304	8,6	1.008.815
E	Maestros en Oficios Varios	117.304	8,4	985.353
F	Gestores Administrativos, Oficial Administrativo, Secretarios (as) Ejecutivas, Asistente de Incinera, Conductor, Asistente de Taller de Automóviles, Almacenistas y Asimilados	117.304	6,6	774.206
G	Auxiliar (Contable, Informático), Gestor, Secretario, Coordinador Logístico, Coordinador de Transporte y Asimilados	117.304	6,4	750.745
H	Supervisores de Servicios en General y Asimilados	117.304	5,6	656.902
I	Operador de planta, Bombero Cualificado, Técnico Especializado en Procesos de Planta, Técnico en Mantenimiento de Aparatos Industriales, Técnico de Operaciones de Alta Mar y Asimilados	117.304	5,5	645.172
J	Auxiliares de Planta, Logísticos, Conductores de Primera, Bomberos en Formación y Asimilados	117.304	5,0	586.520
K	Camareros, Factores y Expendedores, Conductores de Segunda, Compradores, Almacenistas, Auxiliares de Caja, Operador de Máquina Ligera, Mecánicos, Carpinteros, Soldadores y Asimilaos	117.304	4,4	516.137
L	Conserjes, Recepcionistas, Otros Conductores y Asimilados	117.304	3,9	457.485
LL	Ayudantes en Oficios Varios		3,3	387.103
M	Peones, Ordenanzas, Contador Banderín y Asimilados	117.304	3,2	375.372
N	Guardianes, Mozos/as, Estibadores y Asimilados	117.304	2,2	258.068

Fuente: BOE-Decreto Núm. 121/2011-5 de septiembre.

Tabla 122: Salario Mínimo Interprofesional y salario base del sector industrial, bancos y seguros (FCFA)

Grupo	Puesto de trabajo	Salario mínimo	Coef.	Salario base
A	Jefes de Departamentos y Asimilados	117.304	5,5	645.172
B	Jefes de Departamentos Adjuntos, Asesores Jurídicos y Asimilados	117.304	4,9	574.790
C	Jefes de Servicios, Contables Superiores, Informáticos Superiores, Peritos y Asimilados	117.304	4,4	516.137
D	Contables, Auditores, Controladores, Informático y Asimilados	117.304	4,2	492.676
E	Maestros en Oficios Varios, Asistentes de Dirección y Asimilados	117.304	4,0	469.216
F	Asistentes de Dirección, Secretarios (as) de Dirección, Cajero, Oficiales Administrativos y Asimilados	117.304	3,3	387.103
G	Agentes Comerciales, RR HH, Envíos de Dinero, Logísticos, Almacenistas, Auxiliar (Contable, Informático, Administrativo) Secretarios (as) y Asimilados	117.304	3,1	363.642
H	Supervisores de Servicios en General y Asimilados	117.304	2,5	293.260
I	Conductores de Primera Especial, Operadores de Maquinaria Pesada, Mecánicos de Primera, Jardineros Cualificados y Asimilados	117.304	2,2	258.068
J	Conductores de Primera, Operadores de Maquinaria Ligera, Mecánicos de Segunda, Electricistas y Asimilados	117.304	2,0	234.608
K	Oficiales de Tercera, Conductores de Segunda y/o Turismos, Agentes Publicitarios y Asimilados	117.304	1,8	211.147
L	Recepcionistas y Asimilados	117.304	1,6	187.686
LL	Ayudantes en Oficios Varios, Motoristas, Triciclos y Asimilados	117.304	1,5	175.956
M	Peones, Ordenanzas, Conserjes, Jardineros y Asimilados	117.304	1,4	164.225
N	Guardianes, Mozos/as y Asimilados	117.304	1,2	140.765

Fuente: BOE-Decreto Núm. 121/2011-5 de septiembre.

Tabla 123: Salario mínimo interprofesional y salario base de los sectores Comercial, Servicios, Aviación, Hostelero y Forestal. (FCFA)

Grupo	Puesto de trabajo	Salario mínimo	Ceof.	Salario base
A	Jefes de Servicios, Jefes de Agencias, Jefes de Departamentos, Jefes de Explotaciones, Jefes Personal, Asesores Jurídicos y Asimilados	117.304	5,2	609.980
B	Jefes de Servicios Adjuntos y Asimilados	117.304	4,7	551.328
C	Jefes de Sección, Mecánico de Aviación Inicial y Asimilados	117.304	4,2	492.676
D	Contables, Informático, Azafatas de Vuelo, Agentes de Servicios Técnicos, Controladores de Agencias, Declarantes y Asimilados	117.304	4,0	469.216
E	Maestros en Oficios Varios, Azafatas de tierra y Asimilados	117.304	3,8	445.755
F	Jefe Comercial, Supervisor, Cajero, Jefe de Tienda, Jefe de Almacén Comercial, Jefe de Comedor, Responsable de Seminarios y Banquetes, Responsables de Restaurante, Agentes de Ventas de Billetes y de Escala, Jefes de Partida, Gobernante de Piso, Jefe de Mantenimiento, Jefe de Escala, Secretarías de Dirección y Asimilados	117.304	3,2	375.372
G	Auxiliar Técnico en Especialidad, Asistente, Supervisor, Administrativos, Jefe Logístico, Pastelero, Ecónomo y Asimilados	117.304	3,0	351.912
H	Mecánico de Primera, Conductor Madero, Operador de Maquinaria Pesada, Conductor de Primera Especial, Cocinero de Primera, Pintor de Primera, Carnicero, Jefe de Partida Adjunto y Asimilados	117.304	2,1	246.338
I	Conductor de Camión Volquete, Azafatas, Operador de Maquinaria Ligera, Mecánico de Segunda, Cocinero, Pintor de Segunda, Contadores, Agentes de Reserva y Asimilados	117.304	2,0	234.608
J	Conductores de Pik-Up y/o de Turismos en General, Almacenistas, Logísticos, Gestores, Factores, Recepcionistas de noche y Asimilados	117.304	1,8	211.147
K	Asistente Administrativo, Servicio de Habitaciones, Recepcionistas y Asimilados	117.304	1,7	199.410
L	Expendedores, Camareros y Asimilados	117.304	1,6	187.686
LL	Conserje de Hotel y Asimilados	117.304	1,5	175.956
M	Ayudantes Técnicos de Oficios Varios, Montadores, Serroteros Tumbadores, Mozos de Pisos, Lavanderos, Marcadores, Cubicadores, Porteros, Botones, Camarera de Piso y Asimilados.-	117.304	1,4	164.225
N	Ordenanzas, Conserjes, Sereno, Pinche, Mozo de Piso y Asimilados	117.304	1,3	152.495
O	Peón, Moza, Friegaplatos y Asimilados	117.304	1,2	140.765

Fuente: BOE-Decreto Núm. 121/2011-5 de septiembre.

Tabla 124: Salario mínimo interprofesional y salario base del sector de Construcción y Conexos (FCFA)

Grupo	Puesto de trabajo	Salario mínimo	Coef.	Salario base
A	Jefes de Departamentos y Asimilados	117.304	5,0	586.520
B	Asesor Jurídico y Asimilados	117.304	4,5	527.868
C	Jefe de Sección, Técnico Superior, ATS, Peritos, Topógrafos, Laboratinos y Asimilados	117.304	4,0	469.216
D	Contables, Informáticos y Asimilados	117.304	3,8	445.755
E	Maestros en Oficios Varios y Asimilados	117.304	3,6	422.295
F	Gestores Administrativos, Secretarios (as) Ejecutivos/as, Gestores de Servicios Varios, Logísticos y Asimilados	117.304	3,0	351.912
G	Auxiliar Contable, Auxiliar Informático, Auxiliar Administrativo, Auxiliar Gestor, Auxiliar Logístico Asimilados	117.304	2,8	328.451
H	Jefe de Equipo, Conductor de Camión Plataforma, Operadores de Maquinaria Pesada, Albañil de Primera, Fontanero de primera, Electricista de Primera, Pintores de Primera, Chapista de Primera, Minero y Asimilados	117.304	2,0	234.608
I	Cocinero de Segunda, Conductor de Camión Volquete, operadores de maquinaria ligera, Albañil de segunda, Engrasador, Almacenista, Michelin, Operador, Encofrador de Segunda, Electricista de Segunda, Pintor de Segunda, Fontanero de Segunda, Mecánico de Segunda, Soldador de Segunda, Chapista de Segunda, Ayudante Minero y Asimilados	117.304	1,9	222.877
J	Conductores de Pik-Up y/o Turismo en General, Almacenistas, Camareros y Asimilados	117.304	1,8	211.147
K	Recepcionistas y Asimilados	117.304	1,5	175.956
L	Ayudantes en Oficios Varios, Motoristas y Asimilados	117.304	1,3	152.495
LL	Conserjes, Ordenanzas y Asimilados	117.304	1,2	140.765
M	Peones, Guardianes, Mozas y Asimilados	117.304	1,1	129.035

Fuente: BOE-Decreto Núm. 121/2011-5 de septiembre.

7.2 Sector vivienda

Tabla 125: Distribución de viviendas por tipo según área geográfica (%). 2023

Área geográfica	Número de viviendas	Vivienda independiente	Vivienda en casa de vecindad (Barracón)	Vivienda en patio	Apartamento	Choza/chabola
Guinea Ecuatorial	399.533	72,4	17,0	5,4	5,0	0,2
Región						
Continental	279.473	82,7	8,4	6,0	2,6	0,2
Insular	120.060	48,3	36,9	3,9	10,5	0,3
Zona						
Urbana	258.089	63,9	22,1	7,2	6,7	0,1
Rural	141.444	87,7	7,8	2,2	1,9	0,4
Provincia						
Annobón	2.266	84,6	4,0	2,3	0,4	8,7
Bioko Norte	101.454	45,1	38,5	4,4	11,9	0,1
Bioko Sur	16.340	63,4	31,9	0,9	3,1	0,7
Centro Sur	47.763	96,4	2,5	0,8	-	0,3
Kie Ntem	63.315	93,6	2,5	2,9	0,9	-
Litoral	107.078	71,4	12,1	12,4	4,1	-
Wele Nzas	61.317	80,3	12,9	2,3	4,0	0,5

Fuente: ENH2, 2023

Tabla 126: Distribución de viviendas por tipo de material predominante en las paredes según área geográfica (%). 2023

Área geográfica	Número de viviendas	Madera	Cemento	Medio bloque y madera	Otro**
Guinea Ecuatorial	399.533	44,5	40,5	14,2	0,8
Región					
Continental	279.473	51,6	32,2	15,4	0,8
Insular	120.060	28,0	59,7	11,5	0,8
Zona					
Urbana	258.089	34,7	50,0	15,0	0,3
Rural	141.444	62,4	23,0	12,9	1,7
Provincia					
Annobón	2.266	10,0	81,1	1,0	7,9
Bioko Norte	101.454	27,0	61,5	11,2	0,3
Bioko Sur	16.340	35,8	46,2	15,3	2,7
Centro Sur	47.763	64,9	20,4	13,5	1,2
Kie Ntem	63.315	70,8	21,8	5,6	1,8
Litoral	107.078	42,6	41,7	15,6	0,1
Wele Nzas	61.317	37,1	35,6	26,7	0,6

Fuente: ENH2, 2023

**Otro incluye: Adobe, Chapa metálica (zinc), Barro, Bambú, Estera, Calabó y Piedra con cal y cemento.

Tabla 127: Distribución de viviendas por tipo de material predominante en el suelo según área geográfica (%). 2023

Área geográfica	Número de viviendas	Cemento	Baldosa	Tierra	Madera rústica	Otro**
Guinea Ecuatorial	399.533	51,5	33,3	10,2	3,5	1,5
Región						
Continental	279.473	54,8	25,8	13,6	4,4	1,4
Insular	120.060	43,9	50,8	2,5	1,4	1,4
Zona						
Urbana	258.089	51,1	41,9	4,1	1,8	1,1
Rural	141.444	52,4	17,8	21,3	6,6	1,9
Provincia						
Annobón	2.266	55,4	35,2	4,4	-	5,0
Bioko Norte	101.454	41,4	55,3	1,4	0,6	1,3
Bioko Sur	16.340	58,5	25,0	8,6	6,3	1,6
Centro Sur	47.763	62,1	11,0	25,3	0,8	0,8
Kie Ntem	63.315	51,0	10,9	19,7	16,6	1,8
Litoral	107.078	59,2	34,1	5,8	0,6	0,3
Wele Nzas	61.317	45,3	38,5	11,5	1,1	3,6

Fuente: ENH2, 2023

Tabla 128: Distribución de viviendas por tipo de material predominante en el tejado según área geográfica (%). 2023

Área geográfica	Número de viviendas	Chapa metálica (Zinc)	Losa	Teja	Otro**
Guinea Ecuatorial	399.533	93,6	6,1	0,2	0,1
Región					
Continental	279.473	96,7	3,1	0,1	0,1
Insular	120.060	86,2	13,0	0,6	0,2
Zona					
Urbana	258.089	97,6	2,2	0,1	0,1
Rural	141.444	91,3	8,2	0,3	0,2
Provincia					
Annobón	2.266	96,6	3,4	-	-
Bioko Norte	101.454	84,6	14,5	0,7	0,2
Bioko Sur	16.340	94,8	4,8	0,3	0,1
Centro Sur	47.763	99,1	0,0	0,3	0,6
Kie Ntem	63.315	99,0	1,0	-	-
Litoral	107.078	95,0	4,9	-	0,1
Wele Nzas	61.317	95,3	4,7	-	-

Fuente: ENH2, 2023

**Otro incluye: Nipas, Madera y Tall-back (toll-back)

Tabla 129: Distribución de hogares por fuente de energía para cocinar según área geográfica (%). 2023

Área geográfica	Número de hogares**	Gas	Leña	Petróleo	Electricidad
Guinea Ecuatorial	395.066	48,9	25,6	22,1	3,4
Región					
Continental	276.903	36,1	34,7	25,1	4,1
Insular	118.163	78,9	4,0	15,2	1,9
Zona					
Urbana	254.773	63,2	9,1	22,9	4,8
Rural	140.292	23,0	55,3	20,8	0,9
Provincia					
Annobón	2.267	29,8	8,4	52,8	9,0
Bioko Norte	99.695	85,3	1,6	11,2	1,9
Bioko Sur	16.199	46,0	18,8	34,6	0,6
Centro Sur	47.547	18,5	66,6	13,6	1,3
Kie Ntem	63.147	11,0	55,9	23,8	9,3
Litoral	105.860	55,0	12,0	30,7	2,3
Wele Nzas	60.347	43,2	27,0	25,8	4,0

Fuente: ENH2, 2023

**No incluye hogares que han declarado no cocinar, siendo su principal fuente de alimentos la compra en restaurantes/acudir a otro hogar.

Tabla 130: Distribución de hogares por fuente de energía para el alumbrado según área geográfica (%). 2023

Área geográfica	Total	Red pública	Lámpara de bosque	Generador	Batería/Pila	Otro**
Guinea Ecuatorial	399.533	74,5	24,5	0,6	0,3	0,1
Región						
Continental	279.473	65,6	33,6	0,5	0,2	0,1
Insular	120.060	95,0	3,6	0,8	0,4	0,2
Zona						
Urbana	258.089	95,0	4,5	0,2	0,2	0,1
Rural	141.444	37,0	61,0	1,3	0,5	0,2
Provincia						
Annobón	2.266	90,8	7,1	-	1,7	0,4
Bioko Norte	101.454	98,8	1,0	-	0,2	-
Bioko Sur	16.340	72,5	18,9	5,9	1,5	1,2
Centro Sur	47.763	39,9	58,1	1,5	0,4	0,1
Kie Ntem	63.315	32,4	67,3	-	0,3	-
Litoral	107.078	87,8	11,9	-	0,2	0,1
Wele Nzas	61.317	81,7	16,9	1,3	-	0,1

Fuente: ENH2, 2023

**Otro incluye: Vela y Placa solar

Tabla 131: Distribución de hogares por principal fuente de abastecimiento de agua según área geográfica (%). 2023

Área geográfica	Total	Grifo público	Manantial, Río o lago	Pozo privado	Grifo privado	Camión cisterna	Agua embotellada
Guinea Ecuatorial	399.533	46,8	21,6	20,8	9,8	0,6	0,4
Región							
Continental	279.473	47,1	27,1	21,1	4,4	-	0,3
Insular	120.060	46,3	8,9	20,2	22,1	2,0	0,5
Zona							
Urbana	258.089	51,7	7,0	26,4	13,5	0,9	0,5
Rural	141.444	38,0	48,4	10,7	2,8	-	0,1
Provincia							
Annobón	2.266	75,0	6,1	-	18,9	-	-
Bioko Norte	101.454	43,9	4,9	23,9	24,6	2,2	0,5
Bioko Sur	16.340	57,4	34,5	0,2	7,4	0,2	0,3
Centro Sur	47.763	32,0	58,5	8,6	0,8	0,1	-
Kie Ntem	63.315	41,2	46,6	9,6	2,6	-	-
Litoral	107.078	47,1	6,2	40,0	6,0	-	0,7
Wele Nzas	61.317	65,2	18,6	9,6	6,5	0,1	-

Fuente: ENH2, 2023

Tabla 132: Distribución de hogares por tipo de aseos según área geográfica (%). 2023

Área geográfica	Total	Inodoro	Baño compartido	Hoyo áspero/agujero abierto	Letrina	Sin baño
Guinea Ecuatorial	399.533	41,9	21,1	18,3	16,7	2,0
Región						
Continental	279.473	34,5	21,0	25,3	17,7	1,6
Insular	120.060	59,0	21,5	1,9	14,6	2,9
Zona						
Urbana	258.089	52,4	22,4	8,6	15,5	1,1
Rural	141.444	22,5	18,8	36,0	19,1	3,6
Provincia						
Annobón	2.266	71,1	0,4	1,3	1,2	25,9
Bioko Norte	101.454	64,0	22,5	1,2	12,0	0,4
Bioko Sur	16.340	26,5	18,6	6,7	32,7	15,5
Centro Sur	47.763	15,9	18,3	34,8	30,6	0,4
Kie Ntem	63.315	21,3	14,4	51,2	10,2	3,0
Litoral	107.078	50,0	24,1	9,0	15,3	1,7
Wele Nzas	61.317	35,6	24,5	19,3	19,6	1,0

Fuente: ENH2, 2023

Tabla 133: Distribución de hogares por método de eliminación de basura según área geográfica (%). 2023

Área geográfica	Total	Servicio Municipal	Vertedero	En cualquier lugar	Río, lago o mar	Queman la basura	Entierran la basura	Servicio Privado
Guinea Ecuatorial	399.533	53,7	35,5	6,9	2,0	1,5	0,3	0,1
Región								
Continental	279.473	43,1	45,2	7,8	1,5	1,9	0,4	0,1
Insular	120.060	78,5	12,9	4,7	3,2	0,4	-	0,3
Zona								
Urbana	258.089	72,7	19,3	3,3	2,5	1,9	0,1	0,2
Rural	141.444	19,1	65,0	13,4	1,1	0,7	0,5	0,1
Provincia								
Annobón	2.266	47,5	49,2	3,3	-	-	-	-
Bioko Norte	101.454	87,7	6,1	2,3	3,1	0,5	-	0,3
Bioko Sur	16.340	25,4	50,1	19,7	4,3	0,3	-	0,1
Centro Sur	47.763	13,6	79,6	2,5	0,5	3,2	0,5	-
Kie Ntem	63.315	16,0	64,6	17,8	0,1	0,5	0,8	0,1
Litoral	107.078	64,4	27,3	2,2	3,4	2,6	0,1	0,1
Wele Nzas	61.317	57,2	29,4	11,5	0,3	1,1	0,4	0,1

Fuente: ENH2, 2023

Gráfico 19: Número de viviendas sociales entregadas al Gobierno de G.E

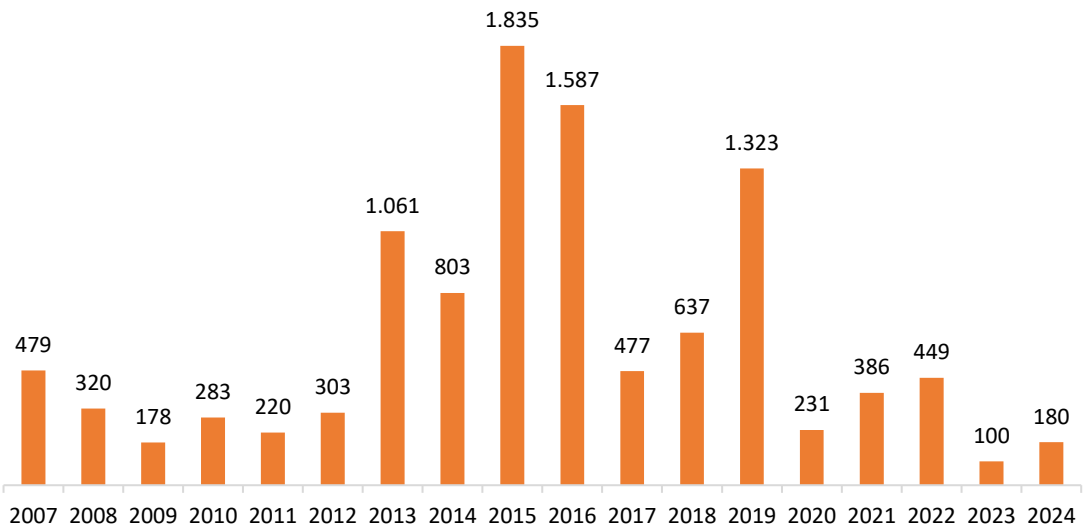

Fuente: ENPIGE

Nota: Sólo se incluye las viviendas sociales gestionadas por ENPIGE

Tabla 134: Número de viviendas sociales entregadas por tipo y distrito. 2024

Distrito	Chalet	Piso	Dúplex	Total
Malabo	2.102	4.703	69	6.874
Baney	90	60	-	150
Luba	60	102	-	162
Riaba	50	10	-	60
Annobón	24	-	-	24
Bata	236	1.980	-	2.216
Kogo	40	30	-	70
Mbini	20	40	-	60
Evinayong	60	-	40	100
Niefang	20	36	-	56
Akurenam	40	24	-	64
Mongomo	40	126	80	246
Akonibé	-	24	-	24
Añisok	40	36	-	76
Nsork	20	24	-	44
Djibloho	60	-	-	60
Ebibeyin	40	114	80	234
Micomiseng	70	-	-	70
Nsok-Nsomo	40	42	-	82
Total	3.052	7.351	269	10.672

Fuente: ENPIGE

Nota: Se trata del cúmulo de viviendas sociales finalizadas, entregadas y gestionadas por ENPIGE hasta el año 2023.

7.3 Evolución de precios y consumo

Tabla 135: Índice de Precios de Consumo (IPC) nacional

Mes	2020	2021	2022	2023	2024
enero	144,9	143,8	148,1	154,7	158,2
febrero	145,1	143,3	148,2	154,5	158,9
marzo	145,3	143,1	148,8	155,1	159,2
abril	145,1	143,3	149,9	154,5	159,7
mayo	146,2	144,2	151,7	154,4	160,0
junio	146,6	143,6	152,4	153,1	160,2
julio	145,6	145,0	153,1	155,5	160,8
agosto	145,2	145,2	154,0	156,2	161,6
septiembre	144,8	145,7	154,2	156,9	161,8
octubre	144,0	146,7	154,1	157,6	163,4
noviembre	144,0	146,9	154,9	157,6	163,5
diciembre	143,2	147,3	154,8	158,1	163,5

Tabla 136: Índice de Precios de Consumo trimestral por grupos a nivel nacional

Grupos de productos	2022				2023				2024			
	T1	T2	T3	T4	T1	T2	T3	T4	T1	T2	T3	T4
Productos alimenticios y bebidas no alcohólicas	152,4	156,3	157,9	158,7	159,0	157,2	160,9	163,1	163,3	166,2	166,9	170,2
Bebidas alcohólicas, tabacos y estupefacientes	132,4	133,5	134,8	135,8	136,1	135,1	135,3	136,3	138,8	139,0	140,8	141,6
Ropas y Calzados	133,0	234,8	137,7	137,6	137,7	138,4	138,1	137,8	138,7	139,8	140,5	140,5
Viviendas, agua, electricidad, gas y otros combustibles	152,5	154,1	155,3	157,6	157,9	160,1	164,3	168,0	169,0	165,6	165,9	167,5
Muebles, equipos de hogar y mantenimiento corriente del hogar	148,0	150,4	155,6	155,3	156,4	156,7	158,0	159,1	160,6	158,7	161,0	159,9
Salud	165,4	170,2	173,0	174,4	176,7	175,4	176,3	177,0	177,9	180,1	184,3	186,0
Transporte	152,0	158,6	166,8	169,3	165,5	167,8	168,9	168,9	170,0	170,4	175,5	176,6
Comunicación	123,3	123,8	124,7	124,3	123,1	123,1	123,2	123,6	124,8	124,0	127,0	126,7
Espaciamiento, espectáculos y cultura	149,5	150,4	153,7	154,1	149,8	148,9	149,0	149,6	150,7	150,2	150,7	151,4
Educación	164,6	164,6	164,6	166,9	166,6	166,7	167,0	170,6	169,9	170,6	170,6	175,9
Restaurantes y Hoteles	148,6	149,1	148,4	147,9	149,8	148,6	148,4	149,1	151,8	150,0	150,7	151,5
Bienes y Servicios diversos	145,9	146,5	146,8	150,7	146,8	147,6	148,1	148,4	147,5	147,7	149,2	149,8
IPC general	158,4	151,3	153,8	154,6	154,8	154,0	156,2	157,7	158,8	159,9	161,4	163,5

Nota: T1, T2, T3 y T4 significan primer trimestre, segundo trimestre, tercer trimestre y cuarto trimestre respectivamente

Tabla 137: Tasa de Inflación mensual por ciudad (%)

Mes	Bata		Ebibeyín		Evinayong		Malabo		Mongomo		Nacional	
	2023	2024	2023	2024	2023	2024	2023	2024	2023	2024	2023	2024
enero	6,2	1,1	4,7	1,7	3,8	2,7	3,6	3,7	7,0	1,1	5,0	2,2
febrero	6,0	1,2	4,9	1,5	4,1	2,6	3,8	3,6	7,4	0,7	5,1	2,1
marzo	5,8	1,2	5,0	1,2	4,3	2,6	4,0	3,4	7,6	0,4	5,1	2,0
abril	5,2	1,4	4,9	1,1	4,4	2,5	4,2	3,2	7,6	0,3	5,0	2,0
mayo	4,5	1,9	4,5	1,2	4,1	2,6	4,4	3,0	7,0	0,5	4,7	2,2
junio	3,7	2,7	4,1	1,3	3,8	2,8	4,3	3,0	6,1	1,2	4,2	2,5
julio	3,3	2,9	3,8	1,4	3,5	2,9	4,3	3,0	5,1	1,9	3,9	2,7
agosto	2,8	3,0	3,4	1,5	3,3	3,0	4,1	3,2	4,2	2,5	3,5	2,8
septiembre	2,4	3,0	2,9	1,7	3,1	3,0	4,0	3,4	3,4	2,9	3,2	3,0
octubre	2,1	3,1	2,6	1,7	3,0	2,9	4,0	3,6	2,7	3,3	2,9	3,1
noviembre	1,7	3,3	2,2	1,8	3,0	2,6	3,9	3,7	2,0	3,9	2,6	3,2
diciembre	1,3	3,4	1,9	1,9	2,9	2,3	3,8	3,8	1,5	4,4	2,4	3,4

Gráfico 20: Evolución de la tasa de inflación media anual (%) en G.E

Tabla 138: Venta de combustibles fósiles en G.E por tipo (litros)

Año	Mes	Gasolina	Gasóleo	Queroseno	Jet - A1
2022	enero	7.287.351	7.850.900	1.478.248	2.391.349
	febrero	7.782.631	8.224.877	1.448.525	2.934.480
	marzo	8.394.579	9.255.958	1.577.545	2.753.999
	abril	8.177.017	7.845.658	1.567.305	3.373.670
	mayo	8.116.297	7.843.307	2.040.265	3.067.565
	junio	8.304.487	8.806.015	1.386.374	4.425.674
	julio	8.334.154	6.665.314	2.609.927	3.634.028
	agosto	8.863.800	7.740.779	1.876.972	3.098.838
	septiembre	8.347.134	6.083.819	2.079.145	1.853.849
	octubre	8.802.292	11.483.864	2.595.386	4.220.063
	noviembre	4.767.019	9.598.650	773.418	6.874.584
	diciembre	9.653.059	9.664.509	1.828.102	4.042.660
	Total	96.829.820	101.063.650	21.261.212	42.670.759
2023	enero	8.214.568	9.452.875	2.171.271	2.623.498
	febrero	7.880.000	7.529.680	2.699.000	2.156.333
	marzo	8.612.170	11.737.877	2.916.000	2.828.750
	abril	8.796.985	9.957.652	2.759.000	2.031.955
	mayo	8.792.155	10.645.745	2.225.000	2.160.844
	junio	8.247.501	9.998.289	2.393.000	2.301.427
	julio	9.626.694	12.833.269	2.562.587	3.136.409
	agosto	8.901.781	15.266.800	2.203.000	2.956.558
	septiembre	9.544.741	10.576.673	2.428.000	2.482.455
	octubre	9.103.962	11.749.134	2.707.000	2.375.994
	noviembre	9.014.437	10.686.808	2.178.000	2.120.657
	diciembre	10.042.597	9.594.995	2.285.269	2.716.504
	Total	106.777.591	130.029.797	29.527.127	29.891.384
2024	enero	8.964.183	12.024.520	2.931.000	2.111.118
	febrero	8.802.233	11.195.405	2.653.417	1.552.875
	marzo	9.540.489	9.759.640	2.731.000	2.082.349
	abril	9.161.407	9.422.593	2.733.000	1.794.264
	mayo	9.176.467	8.037.208	3.438.000	1.805.305
	junio	8.520.812	9.247.633	2.851.000	1.800.037
	julio	8.240.647	11.544.011	2.639.000	2.113.543
	agosto	9.518.748	29.574.194	2.312.000	2.766.473
	septiembre	9.518.748	29.574.194	2.312.000	2.766.473
	octubre	9.838.143	17.083.161	1.853.000	1.708.380
	noviembre	9.225.765	21.039.723	1.709.000	1.786.734
	diciembre	9.909.591	8.693.262	1.972.700	2.338.430
	Total	110.417.233	177.195.544	30.135.117	24.625.981

Fuente: MMH

Nota. Datos actualizados al 06/03/2025

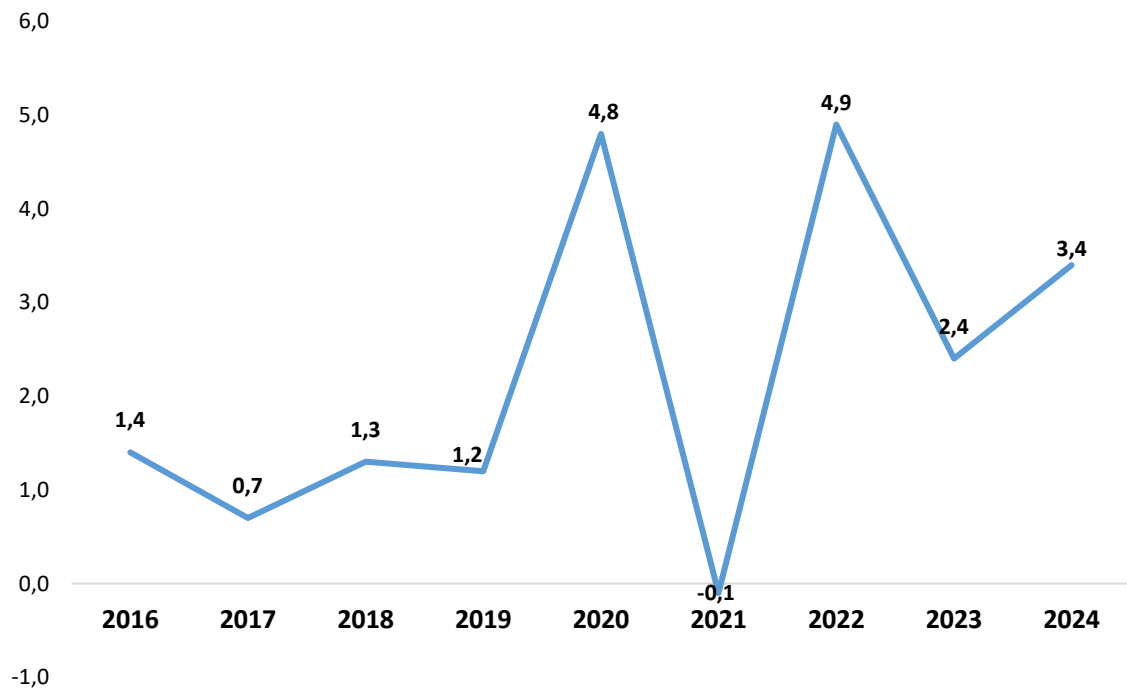
Tabla 139: Pobreza y desigualdad en la población por provincia y zona. 2023

Área geográfica	Coeficiente de Gini	Incidencia de pobreza (%)
Guinea Ecuatorial	0,39	50,7
Zona		
Urbana	0,38	46,7
Rural	0,38	59,7
Provincia		
Annobón	0,43	57,6
Bioko Norte	0,36	30,7
Bioko Sur	0,36	62,2
Centro Sur	0,33	61,3
Kie Ntem	0,37	59,3
Litoral	0,37	49,8
Wele Nzas	0,37	65,8

Fuente: ENH2, 2023

RELACIONES DE GÉNERO

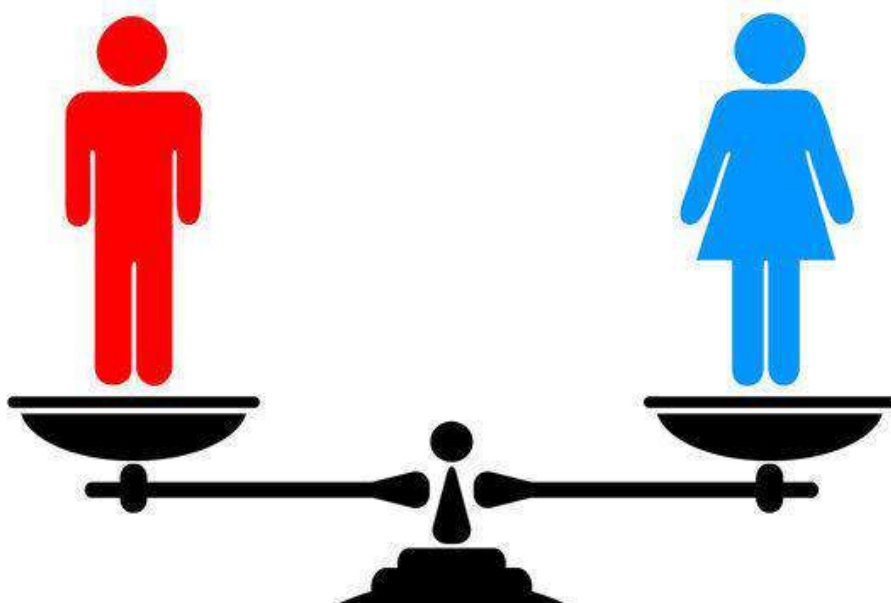

SECCIÓN 8: RELACIONES DE GÉNERO

En esta sección se muestra la presencia de hombres y mujeres en la toma de decisiones en los tres poderes del estado y en la educación, desde la enseñanza primaria hasta la universitaria, al igual que su participación en asuntos políticos y actividades deportivas.

Según las Naciones Unidas, la igualdad de género se refiere a “la igualdad de derechos, responsabilidades y oportunidades de mujeres y hombres, niñas y niños”. Por tanto, el sexo con el que nacemos nunca debe determinar los derechos, oportunidades y responsabilidades que podamos tener a lo largo de nuestra vida.

La igualdad de género es, por tanto, un principio jurídico universal, mientras que la equidad de género introduce además un componente ético para asegurar una igualdad real que, de alguna forma, compense la desigualdad histórica que el género femenino arrastra en cuanto a representación política y en el mercado laboral, entre otros ámbitos.

8.1 La mujer en los puestos de toma de decisiones

Tabla 140: Composición de los poderes del Estado por sexo. G.E. 2023

Categoría	2023					2024				
	Hombres	Mujeres	Total	% H	% M	Hombres	Mujeres	Total	%H	%M
Poder Legislativo *	126	48	174	72,4	27,6					
Senador	58	16	74	78,4	21,6					
Diputado	68	32	100	68	32					
Poder Ejecutivo	299	69	368	81,3	18,8	304	84	388	78,4	21,6
Miembros del Gobierno**	75	12	87	86,2	13,8	74	15	89	83,1	16,9
Altos funcionarios ***	224	57	281	79,7	20,3	230	69	299	76,9	23,1
Poder Judicial	115	50	165	69,7	30,3					
Magistrado	35	9	44	79,5	20,5					
Fiscal	54	23	77	70,1	29,9					
Juez	26	18	44	59,1	40,9					
Total	540	167	707	76,4	23,6					

Fuente: Órganos del Estado

* Resultados de las Elecciones Presidenciales, Legislativas y Municipales del año 2022

**Presidente de la República, Vicepresidente de la República, Primer Ministro, Viceprimeros Ministros, Ministro de Estado, Ministro, Viceministro, Ministro Delegado, Secretario de Estado (Artículo 51 de la Ley Fundamental de la República de Guinea Ecuatorial)

***Secretario General, Director General/Adjunto, Inspector General/Regional

Tabla 141: Composición de la Administración General del Estado en el Exterior por sexo según categoría. 2023

Categoría	Ambos sexos	Mujeres %	Hombres %
Embajador	36	8,3	91,7
Cónsul	9	33,3	66,7
Total	45	13,3	86,7

Fuente: MAECD

Tabla 142: Composición de la Administración Territorial, Local y Periférica por sexo según categoría. 2023

Categoría	Ambos sexos	Mujeres %	Hombres %
Gobernador	8	-	100
Delegado de Gobierno y Adjunto	47	6,4	93,6
Concejal del Ayuntamiento*	613	39,6	60,4
Total	668	36,8	63,2

Fuente: MIAL

* Resultados de las Elecciones Presidenciales, Legislativas y Municipales del año 2022

Tabla 143: Número de Concejales por sexo según provincia. G.E. 2023

Provincia	Ambos sexos	Hombres	Mujeres	% Hombres	% Mujeres
Annobon	7	3	4	42,9	57,1
Bioko Norte	82	45	37	54,9	45,1
Bioko Sur	61	38	23	62,3	37,7
Litoral	132	83	49	62,9	37,1
Centro Sur	98	59	39	60,2	39,8
Kie Ntem	99	62	37	62,6	37,4
Wele Nzas	119	71	48	59,7	40,3
Djibloho	15	9	6	60,0	40,0
Total	613	370	243	60,4	39,6

Fuente: MIAL

Nota: Se incluye los ayuntamientos distritales, distritos urbanos y municipios.

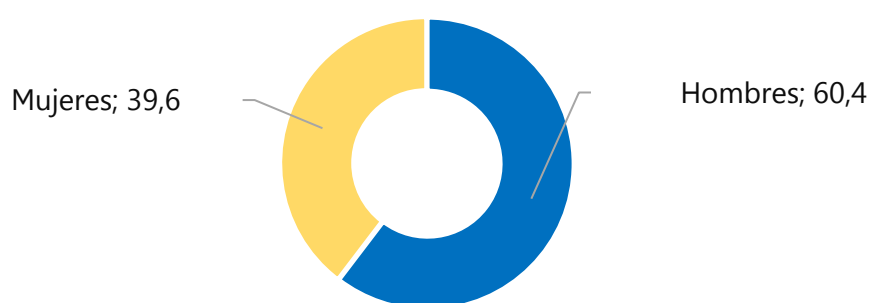
Gráfico 21: Distribución de Concejales en las Alcaldías por sexo (%). G.E. 2023

Fuente: MIAL

8.2 Política y democracia

Tabla 144: Partidos políticos registrados en Guinea Ecuatorial por sexo del presidente/líder

Sexo	2017	2018	2019	2020	2021	2022	2023	2024
Hombre	18	17	17	17	17	17	16	16
Mujer	-	-	-	-	-	-	1	1
Total	18	17	17	17	17	17	17	17

Fuente: MIAL

8.3 Acceso al empleo

Tabla 145: Distribución de los funcionarios civiles del estado por sexo. G.E. 2024

Departamento	Hombres	Mujeres	Total
Agricultura, Ganadería y Desarrollo Rural	243	104	347
Asuntos Exteriores, Cooperación Internacional y Diáspora	204	169	373
Asuntos Sociales e Igualdad de Género	87	111	198
Aviación Civil	246	123	369
Bosques y Medio Ambiente	134	36	170
Comercio, Industria y Promoción Empresarial	280	155	435
Cultura, Turismo y Promoción Artesanal	101	80	181
Educación, Ciencia, Enseñanza Universitaria y Profesional	3.309	3.900	7.209
Electricidad y Energías Renovables	112	23	135
Función Pública y Reforma Administrativa	304	518	822
Hacienda y Presupuestos	897	547	1.444
Información, Prensa y Radio	337	301	638
Interior y Corporaciones Locales	473	193	666
Jefatura de Estado	553	490	1.043
Justicia, Culto e Instituciones Penitenciarias	318	220	538
Juventud y Deportes	38	27	65
Minas e Hidrocarburos	303	133	436
Obras Públicas, Viviendas y Urbanismo	163	47	210
Pesca y Recursos Hídricos	79	31	110
Planificación y Diversificación Económica	74	38	112
Presidencia del Gobierno	81	39	120
Sanidad y Bienestar Social	992	2.468	3.460
Seguridad Nacional	80	32	112
Trabajo, Fomento de Empleo y Seguridad Social	117	52	169
Transportes, Correos, Nuevas Tecnologías de Información y Comunicación	166	58	224
Total	9.691	9.895	19.586

Fuente: MFPRASS

Tabla 146: Distribución de funcionarios por sexo y unidad administrativa. 2024

Unidad administrativa	Hombres	Mujeres	Total
Nacional	9.691	9.895	19.586
Región			
Insular	4.552	4.463	9.015
Continental	5.139	5.432	10.571
Provincia			
Annobón	59	64	123
Bioko Norte	4.324	4.229	8.553
Bioko Sur	169	170	339
Litoral	2.896	3.171	6.067
Centro Sur	628	579	1.207
Wele Nzas	838	957	1.795
Djibloho	46	23	69
Kie Ntem	731	702	1.433
Distrito			
Annobón	59	64	123
Baney	80	203	283
Malabo	4.244	4.026	8.270
Luba	118	123	241
Riaba	51	47	98
Bata	2.694	2.908	5.602
Mbini	85	126	211
Kogo	117	137	254
Evinayong	290	260	550
Niefang	194	193	387
Acurenám	144	126	270
Mongomo	503	505	1.008
Akonibe	74	114	188
Añisok	179	213	392
Nsork	82	125	207
Ebibeyin	440	395	835
Micomiseng	157	169	326
Nsok Nsomo	134	138	272
Djibloho	46	23	69

Fuente: MFPRASS

Tabla 147: Distribución de empresarios por sexo y sector de actividad. G.E. 2020

Sector de actividad	Hombre	Mujer	Total
Primario	20	5	25
Secundario	457	54	511
Terciario	2.226	901	3.127
Total	2.703	960	3.663

Fuente: I Censo de Empresas de Guinea Ecuatorial 2020, INEGE

Tabla 148: Empleados por sexo y nacionalidad. G.E

Sexo	2019			2020		
	Nativos	Extranjeros	Total	Nativos	Extranjeros	Total
Hombres	26.549	10.071	36.620	26.366	9.003	35.369
Mujeres	12.682	1.778	14.460	12.173	1.603	13.776
Total	39.231	11.849	51.080	38.539	10.606	49.145

Fuente: I Censo de Empresas de Guinea Ecuatorial 2020, INEGE

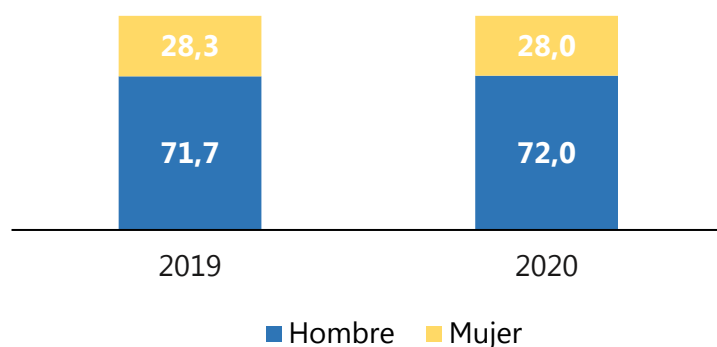
Gráfico 22: Distribución de empleados por sexo. G.E. (%)

Fuente: I Censo de Empresas de Guinea Ecuatorial 2020, INEGE

8.4 Participación en actividades deportivas

Tabla 149: Participaciones de G.E. en los juegos africanos Rabat. Marruecos 2019

Modalidad deportiva	Atletas		
	Hombres	Mujeres	Otros participantes
Atletismo	4	2	2
Baloncesto	4	3	2
Boxeo	3	1	2
Karate	2	-	1
Natación	1	1	1
Taekwondo	1	1	1
Tenis	1	1	1
Fútbol	-	18	5
Total	16	27	15

Fuente: Comité Olímpico Nacional

Tabla 150: Participaciones de G.E. en los juegos de la Francofonía. Congo 2022

Modalidad deportiva	Atletas		Total
	Hombres	Mujeres	
Atletismo	4	4	8
Lucha libre	1	1	2
Total	5	5	10

Fuente: Comité Olímpico Nacional

Tabla 151: Número de participantes de G.E. en los juegos africanos de Accra 2022 por sexo

Modalidad deportiva	Atletas		Total
	Hombres	Mujeres	
Ajedrez	1	1	2
Atletismo	5	3	8
Badminton	4	-	4
Boxeo	7	-	7
Karate	5	-	5
Lucha libre	3	-	3
Natación	1	-	1
Taekwondo	-	1	1
Total	26	5	31

Fuente: Comité Olímpico Nacional

8.5 La mujer en la educación

Gráfico 23: Alumnos en Escuelas Infantiles por sexo según la región (%)

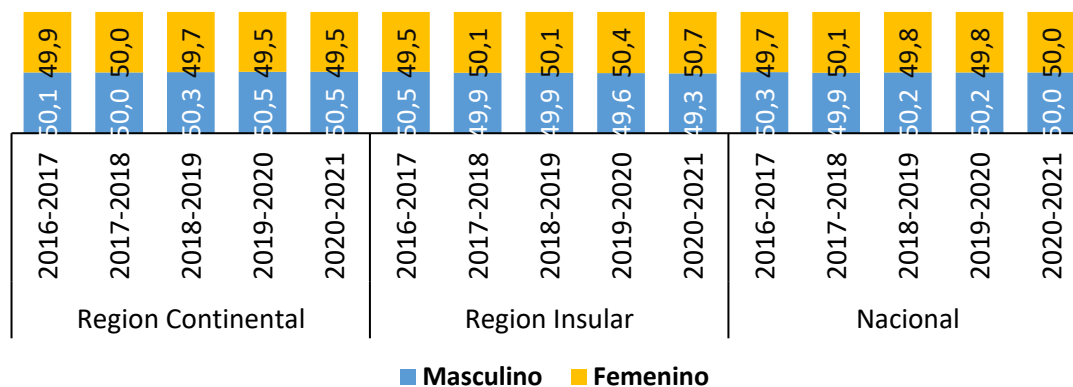

Fuente: MECEPD

Gráfico 24: Alumnos en Escuelas Primarias por sexo según la región (%)

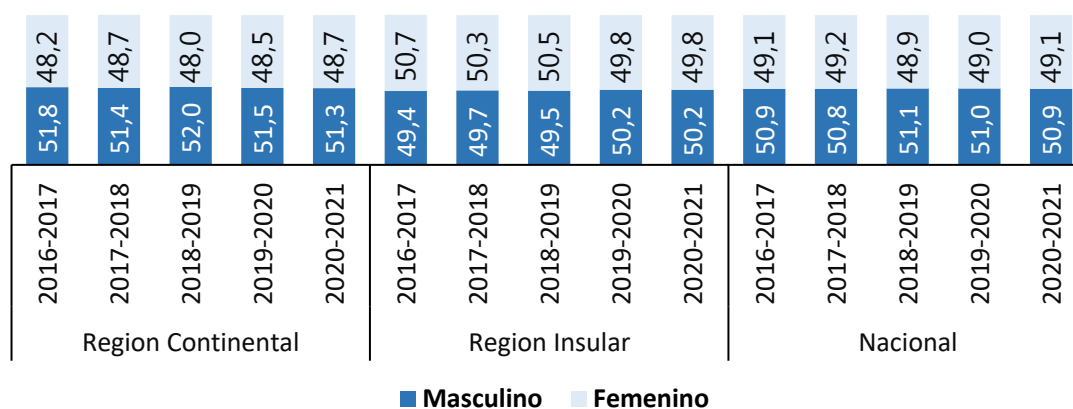

Fuente: MECEPD

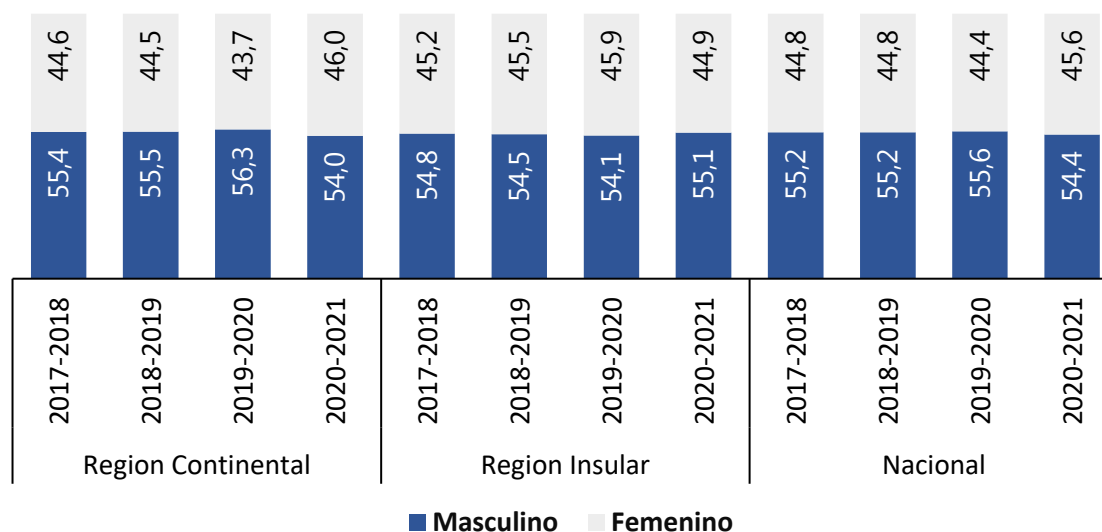
Gráfico 25: Distribución de repitientes en Escuelas Primarias por sexo según la región (%)

Fuente: MECEPD

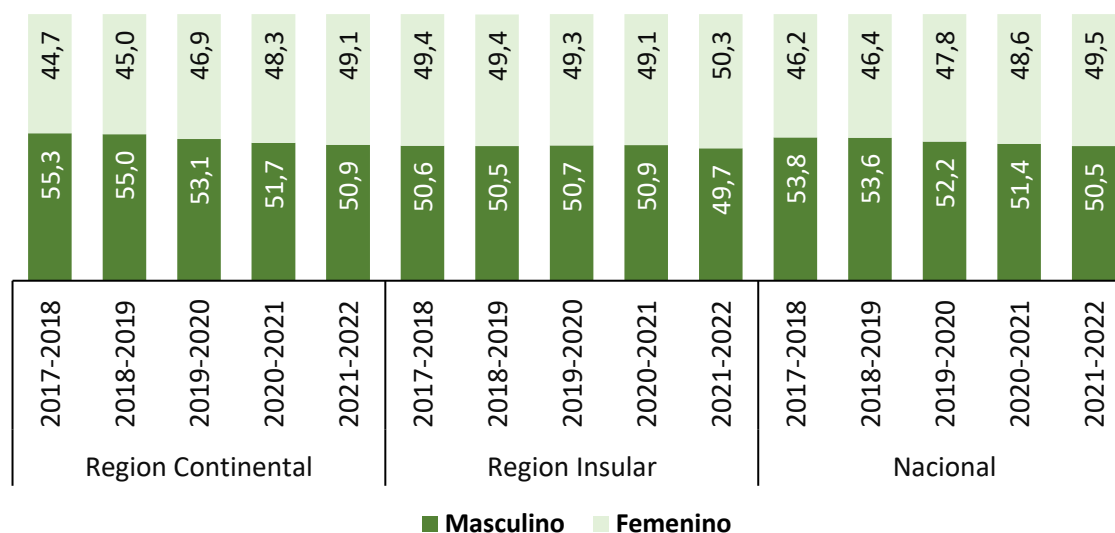
Gráfico 26: Distribución de docentes de Escuelas Primarias por sexo según la región (%)

Fuente: MECEPD

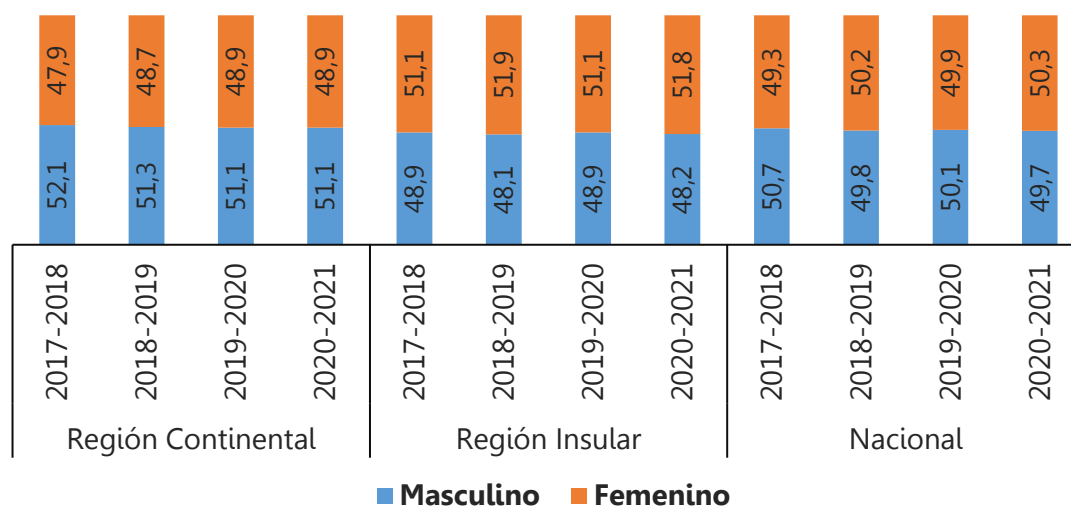
Gráfico 27: Alumnos en Escuelas Secundarias por Sexo según la región (%)

Fuente: MECEPD

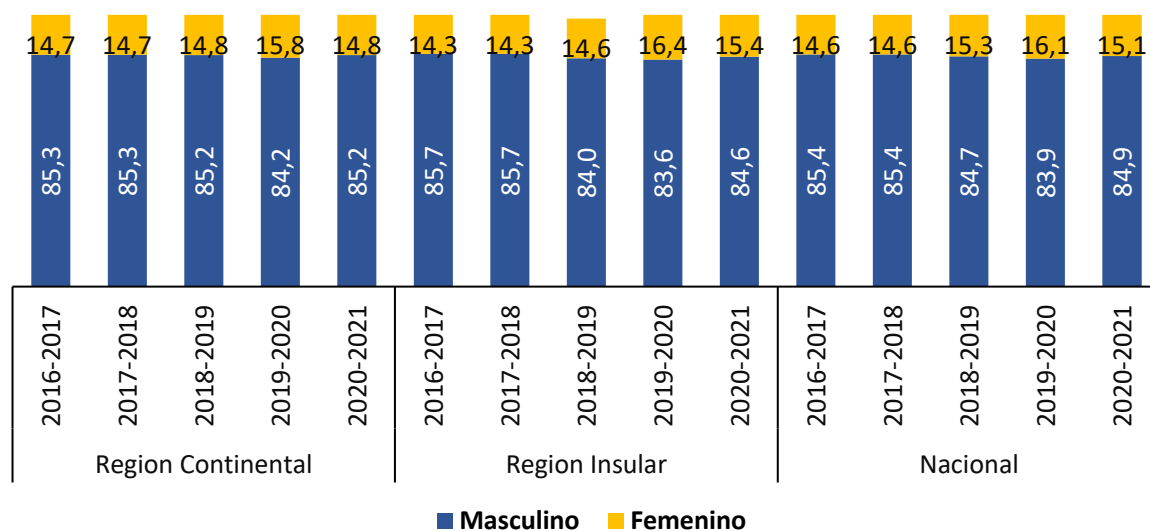
Gráfico 28: Distribución de docentes de Escuelas Secundarias por sexo según la provincia (%)

Fuente: MECEPD

Gráfico 29: Alumnos en la Formación Técnica Profesional por sexo según la región (%)

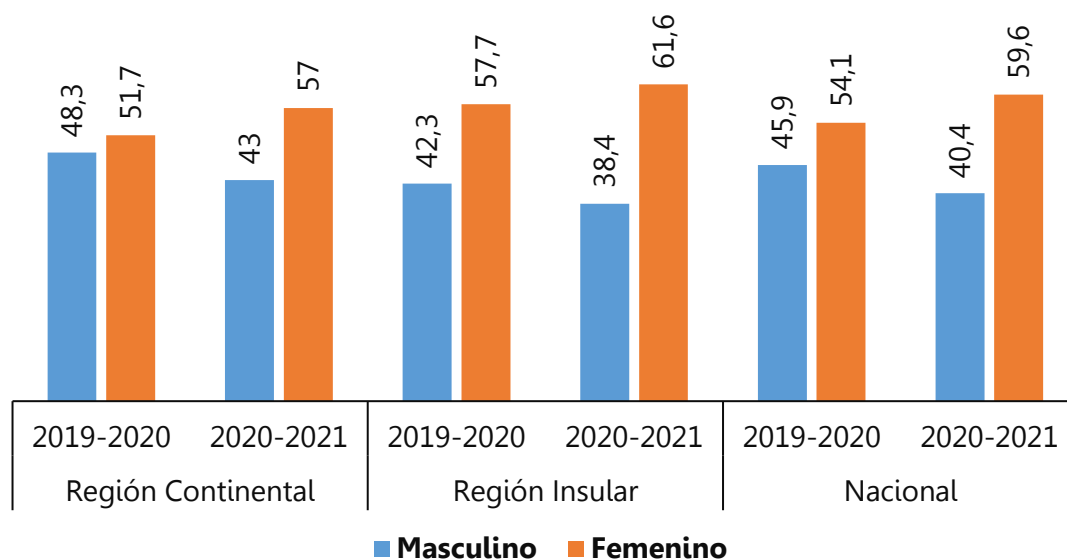

Fuente: MECEPD

Gráfico 30: Docentes de la Formación Técnica y Profesional por sexo según la región y curso escolar (%)

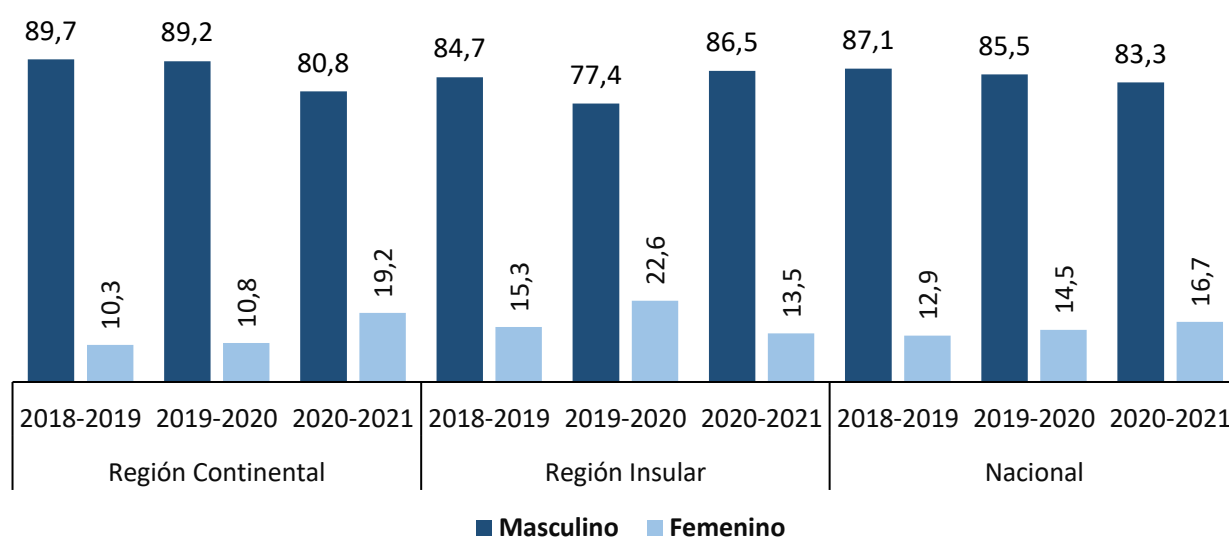

Fuente: MECEPD

8.6 Violencia de género

Tabla 152: Casos de violencia de género por tipo

Tipo de violencia	2020	2021	2022	2023	2024
Económica	13	-	20	14	176
Física	26	8	29	23	263
Psicológica	110	46	32	24	221
Sexual	-	-	2	8	65
Total	150	54	83	69	725

Fuente: MIGAASSA

Nota1: Hasta 2023, los datos incluyen exclusivamente los casos de Malabo, mientras que en 2024 abarcan todas las provincias.

Nota 2: Sólo se trata de los casos reportados al MIGAASSA

CULTURA, DEPORTE Y OCIO



SECCIÓN 9: CULTURA, DEPORTE Y OCIO

En esta sección, se presentan detalladamente las estadísticas culturales, deportivas y turísticas del país. Aquí se puede encontrar datos sobre los monumentos culturales y las diversas modalidades artísticas del país. Además, se ofrece un análisis completo de las estadísticas deportivas, con información sobre el rendimiento de equipos y atletas en competencias nacionales e internacionales en diferentes disciplinas deportivas. También se incluye un desglose de las estadísticas turísticas, abarcando las principales atracciones turísticas.

Cultura: La cultura es el conjunto de formas y expresiones que caracterizan en el tiempo a una sociedad determinada. Por el conjunto de formas y expresiones, se entiende e incluye las costumbres, creencias, prácticas comunes, reglas, normas, códigos, vestimenta, religión, rituales y maneras de ser que predominan en el común de la gente que la integra.

Danzas folclóricas: Es un término utilizado para bailes de carácter popular y tradicional, que son una manifestación cultural étnica. Las seis etnias que representan el pueblo de Guinea Ecuatorial tienen sus danzas, cada una con sus particularidades y rituales. La mayoría de las mismas se desarrollan en las ceremonias tradicionales de cada etnia y pueden ser elegidas unas u otras dependiendo de la ceremonia o acontecimiento que se realiza.

Etnia: Es un conjunto de personas que tienen rasgos culturales en común: idioma, religión, alimentación, festividades, arte y vestimenta. Frecuentemente también comparten nexos históricos o territoriales.

Federación deportiva: Es una organización que tiene como función principal la regulación y organización de un determinado deporte. Puede dictar la acción disciplinaria para infracciones de normas o los cambios de reglas que se generen.

9.1 Cultura y ocio

Gráfico 31: Distribución de artistas nacionales por tipo de arte. 2024

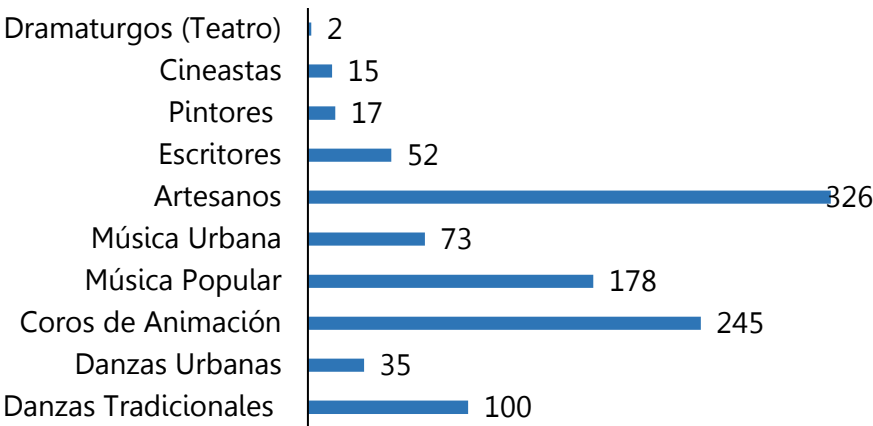

Fuente: MIPC

Tabla 153: Distribución de juegos de azar y apuestas por modalidad y distrito. 2022

Distrito	Casino	Lotería	Otros juegos de azar y apuestas	Total
Malabo	7	3	5	15
Bata	-	-	1	1
Evinayong	-	-	1	1
Akurenam	-	-	1	1
Total	7	3	8	18

Fuente: MIPC

Tabla 154: Distribución de Bibliotecas G.E. 2022

Nº	Nombre	Tipo	Titularidad	Distrito
1	Biblioteca Nacional de Guinea Ecuatorial	Nacional	Administración General del Estado	Malabo
2	Biblioteca Distrital de Baney	Centrales de Comunidades Autónomas	Administración Autonómica	Baney
3	Biblioteca Centro Cultural Ecuatoguineano Malabo	Pública	Administración General del Estado	Malabo
4	Biblioteca Centro Cultural Español Malabo	Pública	Administración General del Estado	Malabo
5	Biblioteca Centro Cultural de Expresión Francesa	Pública	Administración General del Estado	Malabo
6	Biblioteca Inmaculada Concepción	Especializada	Otra Titularidad	Malabo
7	Biblioteca Campus Central UNGE	Institución de enseñanza superior	Universitaria	Malabo
8	Biblioteca Subterránea Juan Pablo II	Pública	Administración General del Estado	Bata
9	Biblioteca Pública de Bata	Pública	Administración General del Estado	Bata
10	Biblioteca Centro Cultural Ecuatoguineano Bata	Pública	Administración General del Estado	Bata
11	Biblioteca Centro Cultural Español Bata	Pública	Administración General del Estado	Bata
12	Biblioteca Facultad de Pedagogía y Ciencias de la Educación UNGE	Institución de enseñanza superior	Universitaria	Bata
13	Biblioteca Facultad de Humanidades y Ciencias Religiosas UNGE	Institución de enseñanza superior	Universitaria	Bata
14	Biblioteca Facultad de Ciencias de la Salud UNGE	Institución de enseñanza superior	Universitaria	Bata
15	Biblioteca Facultad de Arquitectura e Ingeniería UNGE	Institución de enseñanza superior	Universitaria	Bata
16	Biblioteca UNED	Institución de enseñanza superior	Universitaria	Bata
17	Biblioteca Universitaria AUCA	Institución de enseñanza superior	Universitaria	Oyala

Fuente: MIPC

Nota: Se excluye las bibliotecas privadas y las escolares, cuya utilización no está permitida al público

Cuadro 5: Danzas folclóricas de Guinea Ecuatorial según etnias. 2024

Etnia	Danza		
Annobonesa	<ul style="list-style-type: none"> • Dadji • El Cate 	<ul style="list-style-type: none"> • El Mamahe-los • El Tombo-Palé 	<ul style="list-style-type: none"> Kumbe Kokoma
Bisio	<ul style="list-style-type: none"> • Dococ'u 	<ul style="list-style-type: none"> • Ngondji 	<ul style="list-style-type: none"> • Nzanga
Bubi	<ul style="list-style-type: none"> • Böatte o Mö Ande • Elebbo • Abola bitchie • Etohi re bioko 	<ul style="list-style-type: none"> • Löbëri • Rijole • Shiri • Bonko 	<ul style="list-style-type: none"> • Vihade • Cacha • Eola • Vihade
Fang	<ul style="list-style-type: none"> • Acomamba • Endondom • Mbatua-okos • Mbula-Djebol-Eboraza • Machacando • Mendjang • Elon • Kuarendong • Olalaa • Angoza • Molu ebuhu 	<ul style="list-style-type: none"> • Medjang-Meyekaban • Mengang • MoKom • Molong • Omias • Mengan • Okos-mbatua • Olanchea • Mobulu • Mokuk • Obus 	<ul style="list-style-type: none"> • Mosong-ekoho • Ndong-Mba • Nvet-Oyeng • Ozila • Nguan-ntangan • Mbatawo • Obam • Ncham ateba
Fernandinos	<ul style="list-style-type: none"> • Nñankue 		
Ndowe	<ul style="list-style-type: none"> • El Mbaya • El Mebongo 	<ul style="list-style-type: none"> • El Ndyango • Ivanga 	

Fuente: MIPC

9.2 Deporte

Tabla 155: Distribución de infraestructuras deportivas públicas por tipo, provincia y distrito. 2022

Área geográfica	Cancha de Fútbol Sala	Cancha de Baloncesto	Pista de tenis	Piscina olímpica	Pista de atletismo	Rin de boxeo
Annobón	-	-	-	-	1	-
Bioko Norte	1	1	1	1	2	1
Baney					1	
Malabo	1	1	1	1	1	1
Bioko sur	-	-	-	-	1	-
Luba	-	-	-	-	1	-
Riaba	-	-	-	-	-	-
Kie Ntem	-	-	-	-	1	-
Ebibeyin	-	-	-	-	1	-
Litoral	1	1	1	1	2	1
Bata	1	1	1	1	1	1
Mbini	-	-	-	-	1	-
Wele Nzas	-	-	-	-	1	-
Mongomo	-	-	-	-	1	-
Total	2	2	2	2	8	2

Fuente: MECEPD

Tabla 156: Aforo de las instalaciones deportivas de G.E por localidad. 2022

Región	Localidad	Instalación deportiva	Aforo	Estado de ejecución
Insular	Malabo	Estadio de Malabo	15.000	Finalizado
		Estadio La Paz	5.000	Finalizado
		Campo de Futbol de Buena esperanza I	500	Finalizado
		Campo Anexo	n/d	Finalizado
	Rebola	Estadio de Rebola	5.000	Finalizado
	Luba	Estadio de Luba	5.000	Finalizado
	Riaba	Estadio de Riaba	5.000	Finalizado
Continental	Bata	Estadio de Nkohantoma	20.000	Finalizado
		Campo Anexo	n/d	Finalizado
		Estadio la Libertad	5.000	Finalizado
		Estadio de Alep	6.000	Finalizado
		Estadio de Machinda	2.000	Finalizado
	Añisok	Estadio de Añisok	5.000	En construcción
	Mbini	Estadio de Mbini	5.000	Finalizado
	Mongomo	Estadio de Mokom	5.000	Finalizado
		Estadio Santiago Nguema Eneme	5.000	Finalizado
	Mongomoyen	Estadio de Mongomoyen	5.000	En construcción
	Ebibeyin	Estadio de Mosom	5.000	Finalizado
		Estadio Rocisa	2.000	Finalizado
		Campo de Futbol San Mames	n/d	Finalizado
	Bidjabidjan	Estadio de Bidjabidjan	5.000	Finalizado
	Evinayong	Estadio Ignacio Milam Tang	5.000	Finalizado

Fuente: MECEPD

Cuadro 6: Federaciones deportivas oficiales de G.E. 2024

Nº	Modalidad	Nº	Modalidad
1	Atletismo	16	Taekwondo
2	Baloncesto	17	Voleibol
3	Boxeo	18	Bádminton
4	Tenis	19	Deporte Escolar
5	Full-Contact	20	Ciclismo
6	Fútbol	21	Kung-Fu
7	Golf	22	Minusválidos
8	Ajedrez	23	Halterofilia
9	Judo	24	Kick Boxing
10	Karate	25	Patinaje artístico
11	Balonmano	26	Esgrima
12	Tenis de mesa	27	Deporte universitario
13	Lucha tradicional- olímpica	28	Street work out y calistenia
14	Natación	29	Deportes electrónicos
15	Rugby	30	Pulseada

Fuente: Comité Olímpico Nacional

Cuadro 7: Asociaciones Deportivas registradas en el Comité Olímpico Nacional. 2024

Nº	Asociación
1	Dougarry boxing team
2	Nous fitness sprint
3	Asociación deportiva bioko sport
4	Special olympics
5	Patinaje Artístico de Guinea Ecuatorial
6	Duma duma
7	San Antonio de Palé
8	Locos por el Voleibol
9	Asociación Ecuatoguineana de Rugby
10	Discapacitados auditivos
11	Asociación Ecuatoguineana de Bailes Deportivos
12	Asociación Deportiva de Culturistas de G.E.
13	Ukomba club
14	Asociación Deportiva de Discapacitados Visuales de G.E.
15	Asociación Deportiva de Atletas de G.E.
16	Asociación Deportiva Nacional de Pádel
17	Asociación Deportiva de Remo y Canotaje
18	Asociación Deportiva de Kung Fu Maestro Román Ondjigui
19	Asociación Ecuatoguineana de Deportes Electrónicos
20	Asociación Fans Club del Nzalang Nacional
21	Asociación Deportiva Juvenil de Patinaje de la Región Insular
22	Academia deportiva bata state warriors
23	Asociación Deportiva Nacional de Tiro al Arco
24	Academia de Rugby de Malabo
25	Federación Nacional de Deporte Universitario
26	Santa Fe de Niefang Rugby Club

Fuente: Comité Olímpico Nacional

Tabla 157: Posición de la selección masculina de futbol de G.E. en la clasificación mundial. FIFA 2024

Posición	Equipo	Puntos
89	Nueva zelanda	1.269
90	china	1.266
91	Curazao	1.264
92	Luxemburgo	1.256
93	Guinea Ecuatorial	1.256
94	Benin	1.250
95	Siria	1.249
96	Mozambique	1.232
97	Tailandia	1.231

Fuente: Ranking FIFA, diciembre 2024

Tabla 158: Posición de la selección masculina de futbol de G.E. en la clasificación africana. FIFA 2024

Posición	Equipo	Puntos
16	Gabón	1.297
17	Angola	1.296
18	Zambia	1.279
19	Uganda	1.270
20	Guinea Ecuatorial	1.256
21	Benin	1.250
22	Mozambique	1.232
23	Comores	1.208
24	Tanzania	1.199

Fuente: Ranking FIFA, diciembre 2024

Tabla 159: Posición de la selección femenina de futbol de G.E. en la clasificación mundial. FIFA 2024

Posición	Equipo	Puntos
78	Tunez	1.280
79	Guatemala	1.278
80	Hong kong	1.276
81	Mali	1.272
82	Guinea Ecuatorial	1.272
83	Senegal	1.266
84	Argelia	1.264
84	Puerto Rico	1.257
5	Malta	1.252

Fuente: Ranking FIFA, diciembre 2024

Tabla 160: Posición de la selección femenina de futbol de G.E. en la clasificación africana. FIFA 2024

Posición	Equipo	Puntos
6	Camerún	1.388
7	Costa de marfil	1.355
8	Tunez	1.280
9	Mali	1.272
10	Guinea Ecuatorial	1.272
11	Senegal	1.266
12	Argelia	1.264
13	Egipto	1.217
14	R.D. Congo	1.180

Fuente: Ranking FIFA, diciembre 2023

Gráfico 32: Evolución de la posición de las selecciones absolutas masculina y femenina de G.E. en el Ranking mundial de la FIFA

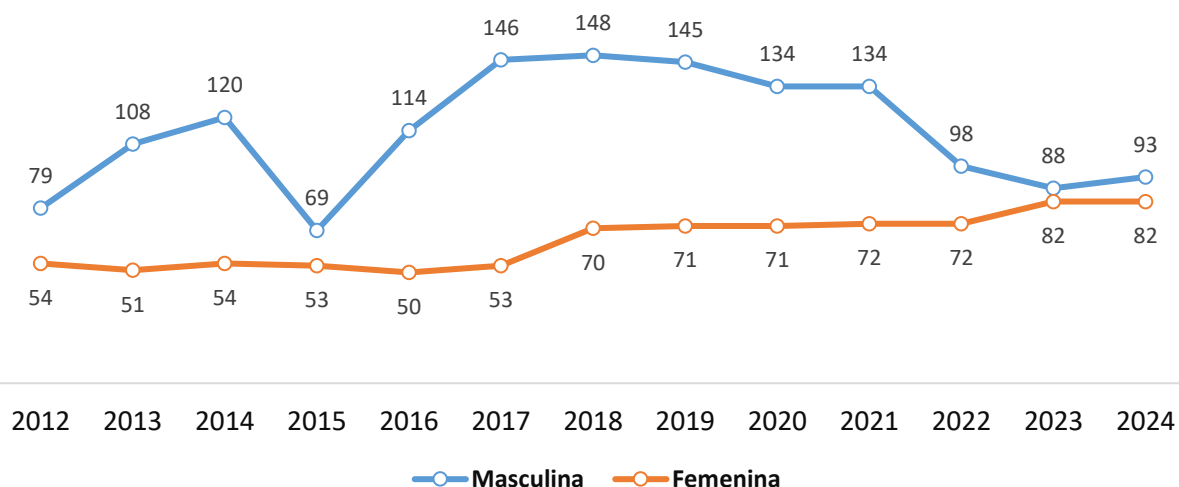

Fuente: Ranking FIFA, diciembre 2024

Tabla 161: Estructura de la Liga Nacional de Fútbol temporada 2023- 2024

Liga	División	N° de equipos	Licencias
Región Insular			
Masculina	1 división	12	300
	2 división	14	420
Femenina	1 división	7	300
	2 división	-	-
Región Continental			
Masculina	1 división	12	300
	2 división	14	420
Femenina	1 división	8	300
	2 división	-	-

Fuente: FEGUIFUT

Tabla 162: Resultados de la liga masculina de primera división. Temporada 2023-2024

Región	Posición	Equipo	PJ	PG	PE	PP	GF	GC	DG	PTS
Región insular	1	Cano sport academy	18	11	4	3	34	19	15	37
	2	DVO ebenezer	18	10	4	4	29	19	10	34
	3	Atlético semu FC	18	9	3	6	30	18	12	30
	4	DVO unidad	18	8	6	4	22	13	9	30
	5	UD estrella roja	18	7	6	5	15	13	2	27
	6	The panther FC	18	7	4	7	16	19	-3	25
	7	Real teka FC	18	6	5	7	22	25	-3	23
	8	Sony ela nguema	18	3	7	8	18	26	-8	16
	9	Leones vegetarianos	18	3	4	11	18	32	-14	13
	10	UD santa maría	18	3	3	12	13	33	-20	12
Región continental	1	DVO mongomo	18	11	5	2	24	9	15	38
	2	15 de agosto	18	10	6	2	26	7	19	36
	3	Fundación bata	18	10	3	5	40	19	21	33
	4	DVO evinayong	18	9	3	6	31	27	4	30
	5	EDSA	18	8	4	6	23	17	6	28
	6	Akonangui FC	18	7	4	7	26	30	-4	25
	7	Estella del futuro	18	5	5	8	16	35	-19	20
	8	Inter litoral academy	18	3	8	7	16	22	-6	17
	9	Bata city sport	18	3	3	12	15	36	-21	12
	10	Dragons FC	18	3	1	14	23	38	-15	10

PJ= partidos jugados; **PG**= partidos ganados; **PE**=partidos empatados; **GF**= goles a favor
GE= goles en contra; **DG**= diferencia de goles; **PTS**= Puntos

Fuente: FEGUIFUT

Tabla 163: Resultados de la liga masculina de la segunda división. Temporada 2023-2024

Región	Posición	Equipo	PJ	PG	PE	PP	GF	GC	DG	PTS
Región insular	1	Malabo united	26	20	3	3	66	15	51	63
	2	Sport pison	26	18	3	5	57	30	27	57
	3	Cano sport academy B	26	15	6	5	56	30	26	51
	4	N.Z. de sampaka	26	16	3	7	63	43	20	51
	5	ED manuel javier	26	12	4	10	56	52	4	40
	6	Aclis de ebenezer	26	10	5	11	36	41	-5	35
	7	Real rebola FC	26	10	3	13	36	36	-	33
	8	A.D.A.M.M masculino	26	7	9	10	41	48	-7	30
	9	Alum FB	26	9	3	14	49	57	-8	30
	10	Santa Isabel FB	26	9	3	14	42	52	-10	30
	11	Djibloho FC	26	9	3	14	35	52	-17	30
	12	Leones vegetarianos B	26	9	6	11	34	42	-8	27
	13	Real x de rehobot SH	26	6	4	16	29	55	-26	22
	14	San francisco FC	26	3	3	20	30	74	-44	12
Región continental	1	Unión vesper FC	24	16	6	2	48	18	30	54
	2	Akurenam FC	24	13	9	2	45	17	28	48
	3	Inter litoral academy B	24	14	6	4	43	18	25	48
	4	Hacia club de mbedumu	24	14	4	6	43	25	18	46
	5	IEDSA B	24	12	6	6	44	21	23	42
	6	Real bomudi FC	24	11	6	7	45	29	16	39
	7	Fundación bata B	24	11	6	7	38	31	7	39
	8	Sporting de GE	24	8	8	8	32	27	5	32
	9	Real sociedad FC	24	5	10	9	26	35	-9	25
	10	Seminarios FC	24	5	5	14	27	51	-24	20
	11	AD union juvenil	24	4	4	16	24	53	-29	10
	12	Fundación kisito	24	-	-	-	-	-	-	-
	13	Academia bata city	24	-	-	-	-	-	-	-

PJ= partidos jugados; **PG**= partidos ganados; **PE**=partidos empatados; **GF**= goles a favor
GE= goles en contra; **DG**= diferencia de goles; **PTS**= Puntos

Fuente: FEGUIFUT

Tabla 164: Resultados de la liga femenina de la primera división. Temporada 2023-2024

Región	Posición	Equipo	PJ	PG	PE	PP	GF	GC	DG	PTS
Region Insular	1	Atletico malabo femenino	14	10	3	1	31	5	26	33
	2	Vegetarianos femenino	14	10	3	1	25	5	20	33
	3	AD A.M.M femenino	14	9	3	2	25	8	17	27
	4	Santa bibiana FC	14	6	3	5	30	9	21	21
	5	AR bojo femenino	14	5	0	9	17	30	-13	15
	6	The panther femenino	14	5	1	8	9	34	-25	13
	7	Inter Malabo FC	14	3	2	9	8	19	-11	11
	8	ED manuel Javier femenino	-	-	-	-	-	-	-	-
	9	UD estrella roja femenino	-	-	-	-	-	-	-	-
Region Continental	1	Huracanes FC	17	17	-	-	146	1	145	51
	2	Super leonas FC	17	14	1	2	76	9	67	43
	3	DVO evinayong	17	13	1	3	58	13	42	40
	4	15 de agosto femenino	17	11	-	6	39	31	28	33
	5	N.G. de dragons	17	6	2	9	24	33	-9	17
	6	Real bomudi femenino	17	5	2	10	29	76	-47	17
	7	Estrellas de bata	13	4	2	7	19	38	-19	14
	8	La salle femenino	17	3	1	13	13	74	-61	10
	9	DVO la paz femenino	13	1	-	12	3	66	-63	-
	10	Inter femenino	-	-	-	-	-	-	-	-

PJ= partidos jugados; **PG**= partidos ganados; **PE**=partidos empatados; **GF**= goles a favor
GE= goles en contra; **DG**= diferencia de goles; **PTS**= Puntos

Fuente: FEGUIFUT

Tabla 165: Resultados de la liga de futbol sala de primera división. Temporada 2023-2024

Región	Posición	Equipo	PJ	PG	PE	PP	GF	GC	DG	PTS
Región Insular	1	Calcio regina futsal	18	14	2	2	109	33	76	44
	2	Leones vegetarianos futsal	18	13	3	2	122	39	83	42
	3	Real bifamiliar	18	13	1	4	79	36	43	40
	4	Asofnil futsal	18	11	4	3	91	43	48	37
	5	Atlético los angeles futsal	18	11	1	6	81	44	37	34
	6	Gladiadores futsal	18	7	1	10	61	85	-24	22
	7	Timbabe futsal	18	4	2	12	50	120	-70	14
	8	Atletico barranco futsal	18	4	1	13	58	77	-19	13
	9	Waiso futsal	18	3	0	15	57	133	-76	9
	10	Los negros futsal	18	2	1	15	42	140	-98	7
Región Continental	1	Magic dream futsal	18	14	4	0	91	21	70	46
	2	Deportivo la paz futsal	18	11	5	2	71	34	37	38
	3	La resurrección futsal	18	12	2	4	43	25	18	38
	4	7 Faraones futsal	18	8	2	8	49	40	9	26
	5	La salle futsal	18	8	3	7	37	44	-7	24
	6	Genios de balón futsal	18	6	5	7	44	54	-10	20
	7	Real casa blanca futsal	18	6	2	13	35	52	-14	20
	8	Ceiba sport futsal	18	5	3	10	43	60	-17	18
	9	Real Boston futsal	18	4	2	12	37	67	-30	14
	10	City sport futsal	18	1	2	15	32	88	-56	5

PJ= partidos jugados; **PG**= partidos ganados; **PE**=partidos empatados; **GF**= goles a favor
GE= goles en contra; **DG**= diferencia de goles; **PTS**= Puntos

Fuente: FEGUIFUT

Tabla 166: Resultados de la liga de futbol sala de segunda división. Temporada 2023-2024

Región	Posición	Equipo	PJ	PG	PE	PP	GF	GC	DG	PTS
Región Insular	1	Movistal futsal	13	11	-	2	56	30	26	33
	2	Nze Bokung Futsal	13	10	1	2	55	26	29	31
	3	Estrellas del futuro futsal	13	9	2	2	55	27	28	29
	4	Ciclhis Futsal	13	7	2	4	49	44	5	23
	5	Bioko sport futsal	13	7	1	4	42	27	15	22
	6	Atlético bioko futsal	13	6	3	4	41	26	15	21
	7	Bifamillar B futsal	13	6	2	5	41	35	6	20
	8	San valentin futsal	13	5	3	8	34	37	-3	18
	9	Campo yaunde futsal	13	5	-	7	48	52	-4	15
	10	Virgen Maria futsal	13	4	1	7	32	43	-11	13
	11	Rayos de luz futsal	13	4	1	10	25	37	-12	13
	12	Long beach futsal	13	3	-	8	31	46	-15	9
	13	Estrellas negras futsal	13	-	-	-	-	-	-	-
	14	Djibloho futsal	13	-	-	-	-	-	-	-
Región continental	1	Magic dream B	7	6	1	-	26	12	13	19
	2	Panther united futsal	7	5	-	2	28	10	18	15
	3	Erica sport futsal	7	4	1	2	20	12	8	13
	4	7 Faraones B futsal	7	4	-	3	22	16	6	12
	5	Cinco estrellas futsal	7	2	1	3	20	21	-1	7
	6	Salesianos futsal	7	2	1	3	13	26	-13	7
	10	Real x futsal	7	2	-	5	8	16	-8	-
	11	Caimanes futsal	-	-	-	-	-	-	-	-

PJ= partidos jugados; **PG**= partidos ganados; **PE**=partidos empatados; **GF**= goles a favor
GE= goles en contra; **DG**= diferencia de goles; **PTS**= Puntos

Fuente: FEGUIFUT

Tabla 167: Estructura de la liga nacional de baloncesto. Temporada 2023-2024

Liga	División	Equipos	Licencias	Partidos jugados
Región Insular		14	168	75
Masculina	1 división	9	108	55
Femenina	1 división	4	60	20
Región Continental		14	168	75
Masculina	1 división	9	108	55
Femenina	1 división	4	60	20

Fuente: FEGUIBASKET

Tabla 168: Participación de atletas nacionales en eventos deportivos internacionales organizados. 2024

Modalidad deportiva	Atletas		Total
	Hombres	Mujeres	
Atletismo	5	3	8
Lucha libre	3	-	3
Natación	1	-	1
Badminton	4	-	4
Ajedrez	1	1	2
Boxeo	7	-	7
Karate	5	-	5
Taekwondo	-	1	1
Total	26	5	31

Fuente: Comité Olímpico Nacional

Tabla 169: Participación de atletas de G.E. en los juegos olímpicos por sexo

Año	Hombres	Mujeres
2024	2	1
2020	2	-
2016	1	-
2012	1	1
2008	2	1
2004	1	1
2000	2	2
1996	4	1
1992	5	2
1988	4	2
1984	4	-
Total	28	11

Fuente: Comité Olímpico Nacional

Tabla 170: Participaciones de G.E. en los juegos Olímpicos por modalidad deportiva

Año	Atletismo	Natación	Judo
2024	2	1	-
2020	3	-	-
2016	2	-	-
2012	2	-	-
2008	2	-	1
2004	2	-	-
2000	2	2	-
1996	5	-	-
1992	7	-	-
1988	6	-	-
1984	4	-	-
Total	37	3	1

9.3 Turismo

Tabla 171: Establecimientos de hospedaje por localidad. 2022

Localidad	Apartahotel	Hotel	Hostal	Pensión	Motel	Total
Región Insular	5	46	5	-	-	56
Bioko-Norte	5	40	4	-	-	49
Malabo	5	39	4	-	-	48
Baney	-	1	-	-	-	1
Bioko-Sur	-	6	-	-	-	6
Lubá	-	4	-	-	-	4
Riaba	-	2	-	-	-	2
Annobón	-	-	1	-	-	1
San Antonio de Palé	-	-	1	-	-	1
Región Continental	4	99	24	1	1	129
Litoral	4	44	18	1	-	67
Bata	4	44	18	-	-	66
Mbini	-	-	-	1	-	1
Kogo	nd	nd	nd	nd	nd	nd
Kie-Ntem	-	23	3	-	-	26
Ebibeyín	-	14	2	-	-	16
Nsok-Nsomo	-	2	1	-	-	3
Micomiseng	-	7	-	-	-	7
Wele-Nzas	-	23	1	-	-	24
Mongomo	-	12	1	-	-	13
Añisok	-	6	-	-	-	6
Akonibé	-	2	-	-	-	2
Nsork	-	3	-	-	-	3
Centro-Sur	-	8	2	-	1	11
Evinayong	-	4	2	-	1	6
Niefang	-	2	-	-	-	2
Akurenám	-	2	-	-	-	2
Djibloho	-	1	-	-	-	1
Oyala	-	1	-	-	-	1
Nacional	9	145	29	1	1	185

Fuente: MIPC

Cuadro 8: Principales playas de interés turístico

Nombre	Ubicación	Ciudad
Playa Balboa	Carrtera Riaba	Riaba
Playa Bokoko Avendaño	Batete	Batete
Playa Falén	Batete	Batete
Playa Arena Blanca	Luba	Luba
Playa Asonga	Asonga	Bata
Playa Bome	Bome	Bata
Playa Cooperaciones	Cooperaciones	Bata
Playa Utonde	Utonde	Bata
Playa Valencia	Bata	Bata
Playa Caidasa	Caidasa	Bata
Playa Bisa	Bisa	Bata
Playa Punta Mbonda	Punta Matongo	Bata
Playa Sipopo	Sipopo Ciudad	Sipopo
Playas Arena Blanca	Corisco	Corisco
Playa Sobe	Ureka	Ureka
Playa Palé	Annobón	Palé
Playa Abobo	Annobón	Palé
Playa Amor	Annobón	Palé
Playa Punta Ilende	Punta Ilende	Bata
Playa Punta Matongo	Punta Matongo	Bata

Fuente: MIPC

Cuadro 9: Bienes de interés turístico y cultural por distrito

Distrito	Nombre
San Antonio de Palea	La Ciudad de San Antonio de Palé Lago A Pot Monte Fuego
Malabo	Catedral de Santa Isabel Parque Nacional de Malabo Casa Verde Biblioteca Nacional Centro Cultural Ecuatoguineano Finca de Sampaka Seminario de Banapá Paseo Marítimo de Malabo Casas Coloniales del Casco Histórico de Malabo Monumentos de los Soldados
Baney	Playa de Sipopo
Luba	Playas de Seis y Quince Parque Nacional de Pico de Basilé Monumento Conde de Arguejejos de Lubá Iglesia de Madera de Batete Reservas Naturales de la Grand Caldera de Luba Valle de Moka
Riaba	Playa de Faros Río Salado de Bilelipa (Río Dadé) Puente Cope
Bata	Playa Bome Catedral de Santiago Apostol Palacio África Torre de la Libertad Paseo Marítimo de Bata Playa de la Libertad Palacio de Conferencias de Ngolo Palacio de los Representantes del Pueblo La Ciudad de Río Campo
Mbini	Cascada de Sendje Pantalán de Mbini
Cogo	El Casco Urbano de la Ciudad de Cogo La Ciudad de Corisco Islas Elobey Grande y Elobey Chico
Evinayong	Iglesia de Misión San José Parque Nacional de Monte Alén
Niefeang	Cataratas Mosumu Río Mendjimeyong
Akurenam	La Campana de Afa Nnam La Catarata de Adjebe La Gran Piedra Akua-Nkom

Fuente: Orden Ministerial Núm. 2/2022, de fecha 1 de febrero, por la que se Declaran bienes y fiestas Nacionales de interés turístico de la República de Guinea Ecuatorial- MCTPA

Cuadro 10: Bienes de interés turístico y cultural por distrito (continuación)

Distrito	Nombre
Ebibeyin	Piedras Abad Piedras Bibeñ Esatop Piedras Esec Duma Nfuiñ Piedras Bindem de Ebibeyin Catedral de Ebibeyin Casa Museo Osa Ngue Asok Bindem
Nsok-Nsomo	Esec Duma Nfuiñ
Mongomo	Basílica de Mongomo Río Wele Biblioteca y Museo Presidente OBIANG NGUEMA MBASOGO
Akonibe	La Ciudad de Akonibé Santuario de MBA SIMA Piedras Nzas
Nsork	Akua Sakira Piedra Abeng y Piedra Abumeyeme Akua Dum Dum Piedra Monte Yangan Piedra Monte Nsama Piedra Sierra Mbula
Añisok	Salto de Agua de Djibloho Alum-Eseng
Djibloho	Complejo Turístico Gran Hotel Djibloho

Fuente: Orden Ministerial Núm. 2/2022, de fecha 1 de febrero, por la que se Declaran bienes y fiestas Nacionales de interés turístico de la República de Guinea Ecuatorial- MCTPA

TERCERA PARTE

ESTADÍSTICAS ECONÓMICAS, MONETARIAS Y FINANCIERAS

Sección 10: Transporte y Telecomunicación

Sección 11: Sector Productivo

Sección 12: Contabilidad Nacional

Sección 13: Finanzas Públicas

Sección 14. Estadísticas Monetarias y Financieras

Sección 15: Comercio Exterior y Balanza de Pagos

TRANSPORTE Y TELECOMUNICACIÓN



SECCIÓN 10: TRANSPORTE Y TELECOMUNICACIÓN

En esta sección, se ofrece información sobre los diferentes medios de transporte utilizados en el país: terrestre (por carretera), aéreo y marítimo. Igualmente, se presenta información sobre la infraestructura de telecomunicaciones existente en el país y el acceso a las diferentes categorías de servicios de telecomunicaciones: telefonía móvil, fija, televisión, acceso a internet, etc.

Recurso Humano Empleado Total: número total de empleados en el sector de las telecomunicaciones.

Suscripciones móviles activas postpago: número total de suscripciones a celulares móviles postpago que pagan una tasa de suscripción mensual y que registran por lo menos un evento tasable durante el mes de tasación y que no se encuentren en suspensión definitiva del servicio.

Suscripciones móviles activas prepago: número total de suscripciones a celulares móviles prepago que posean por lo menos un evento tasable al saldo del servicio, dentro de los noventa días del calendario, anteriores a la última tasación y que pertenecen a la plataforma de prepago.

Tráfico de SMS: tráfico de mensajes breves (SMS) enviados y recibidos por suscripciones al servicio de telefonía móvil.

Tráfico de SMS on net: tráfico de mensajes breves (SMS) intercambiados entre suscripciones de una misma red móvil.

Tráfico off net: tráfico de mensajes breves (SMS) enviados y recibidos por suscripciones al servicio de telefonía móvil de redes diferentes.

10.1 Telecomunicación

Tabla 172: Precios máximos no garantizados por velocidad de internet (F.CFA)

Velocidad de baja y subida	01-jun-19	01-mar-20	01-mar-21	1 dic. 2021	01-jun-22	10-ago-22*
512Kbits	70.000	52.594	35.063	27.844	20.625	15.125
1Mbs/512 Kbits	127.500	95.625	63.750	50.625	37.500	27.500
2 Mbs/1 Mbs	153.000	114.750	76.500	60.750	45.000	33.000
3 Mbs/ 1 Mbs	191.250	143.438	95.625	75.938	56.250	41.250
4 Mbs/ 2-1 Mbs	280.500	210.375	140.250	111.375	82.500	60.500

Fuente: ORTEL (Orden Ministerial N° 1/2019 de fecha 5 de marzo por la que se regula los precios mayoristas y minoristas de los servicios de banda ancha en el mercado de telecomunicaciones electrónicas de la República de G.E.)

* Orden Ministerial N° 3/2022 de fecha 10 de agosto por la que se revisan los precios mayoristas y minoristas de los servicios de banda ancha en el mercado de telecomunicaciones electrónicas de la República de G.E

Tabla 173: Precios máximos garantizados por velocidad de internet (F.CFA/mes)

Velocidad de baja y subida	01-jun-19	01-mar-20	01-mar-21	1 dic. 2021	01-jun-22	10 ago-22*
512Kbits	95.625	71.719	47.813	37.969	28.125	26.625
1Mbps/512kbps	191.250	143.438	95.625	75.938	56.250	41.250
Kbits						
2 Mbps/1Mbps	255.000	191.250	127.500	101.250	75.000	55.000
3 Mb/ 1 Mb	318.750	239.063	159.375	126.563	93.750	68.750
4 Mbps/ 2-1 Mbps	382.500	286.875	191.250	151.875	112.500	82.500

Fuente: ORTEL (Orden Ministerial N° 1/2019 de fecha 5 de marzo por la que se regula los precios mayoristas y minoristas de los servicios de banda ancha en el mercado de telecomunicaciones electrónicas de la República de G.E.)

* Orden Ministerial N° 3/2022 de fecha 10 de agosto por la que se revisan los precios mayoristas y minoristas de los servicios de banda ancha en el mercado de telecomunicaciones electrónicas de la República de G.E

Tabla 174: Precios de los servicios de la telefonía móvil y fija a nivel local (F.CFA). 2023

Tipo de servicio	MOP		OOP	
	min	max	min	max
Teléfono móvil				
Llamada	120	150	150	180
SMS	25	50	50	
Teléfono fijo				
Llamada		150	nd	

Fuente: ORTEL

Tabla 175: Tarifas de la llamada telefónica (F.CFA/minuto). Guinea Ecuatorial hacia al exterior en el año 2024

Zona	País	Mín	Max
Europa	España	660	981
	Francia	660	981
	Inglaterra	660	1.326
CEMAC	Camerún	660	981
	Centroáfrica	660	1.397
	Chad	660	981
	Congo	660	981
	Gabón	660	981

Fuente: MTTTSSIA

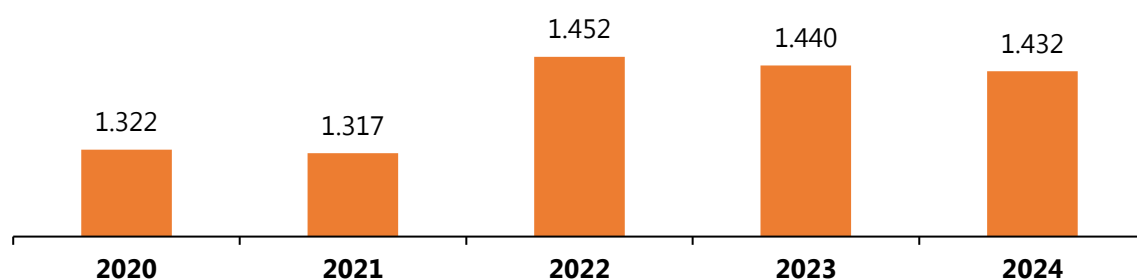
Gráfico 33: Recurso humano total empleado en el sector de telefonía e internet

Fuente: Empresas del sector

Tabla 176: Suscripciones al servicio de telefonía por modalidad de pago

Modalidad	2020	2021	2022	2023	2024
Suscripciones a la telefonía móvil	571.985	564.610	589.478	625.348	605.521
Prepago	554.987	543.434	566.888	613.473	nd
Postpago	16.998	21.176	22.590	11.875	nd
Suscripciones a la telefonía fija	6.933	6.197	6.230	3.342	2.947

Fuente: Empresas del sector

Tabla 177: Tráfico de SMS asociado al servicio de telefonía móvil por tipo

Tipo de tráfico SMS	2020	2021	2022	2023	2024
On net	2.251.909	1.809.785	1.874.050	1.998.055	nd
Off net	5.442.474	3.948.278	3.721.326	3.604.251	nd
Internacional	302.041	180.923	190.748	221.478	nd

Fuente: ORTEL

Tabla 178: Suscripciones al servicio de internet por modalidad

Modalidad suscripción	2020	2021	2022	2023	2024
Suscripciones acceso a internet fijo	2.230	2.038	2.135	5.719	32.672
Suscripciones acceso a internet fijo-alámbrico	1.872	1.739	1.816	1.811	nd
Suscripciones acceso a internet fijo-inalámbrico	268	200	200	200	nd
Suscripciones acceso a internet móvil	429.821	439.619	468.400	502.551	531.234
Total	434.191	443.596	472.551	508.270	563.906

Fuente: ORTEL

10.2 Transporte

10.2.1 Transporte aéreo

Gráfico 34: Evolución de tráfico aéreo del aeropuerto de Malabo

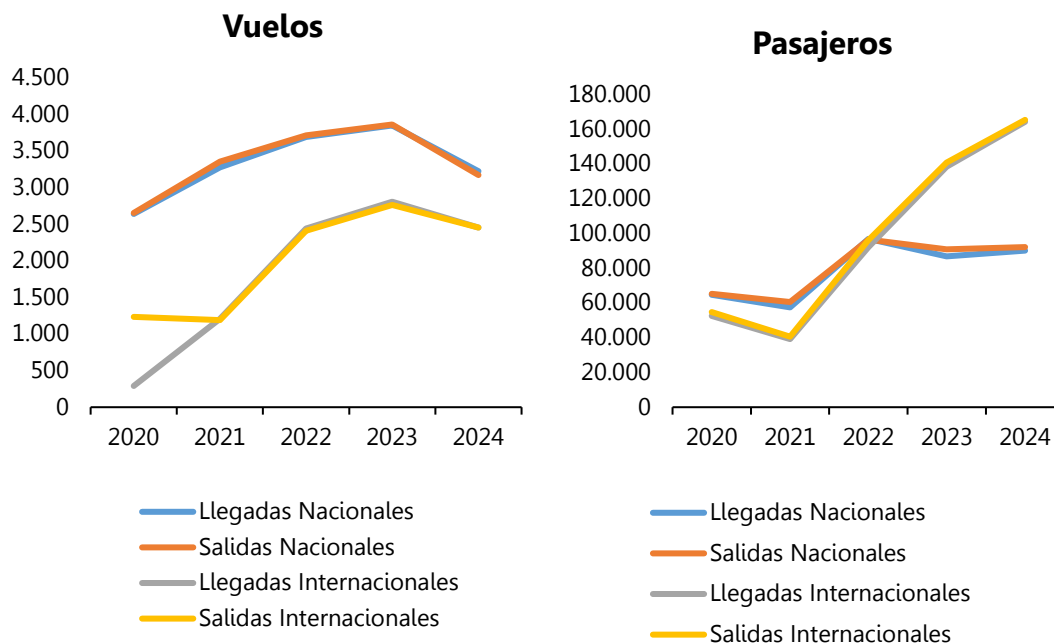

Fuente: ASECNA

Tabla 179: Tráfico aéreo del aeropuerto de Malabo. 2024

Mes	Vuelos				Pasajeros			
	Nacionales		Internacionales		Nacional		Internacional	
	Llegadas	Salidas	Llegadas	Salidas	Llegadas	Salidas	Llegadas	Salidas
enero	285	288	222	212	7.727	8.007	12.861	12.901
febrero	265	269	173	164	6.848	7.303	11.257	11.162
marzo	312	322	183	190	8.705	8.973	12.455	11.887
abril	299	295	190	223	8.259	8.097	12.814	12.368
mayo	255	260	210	217	7.760	7.865	12.821	13.948
junio	235	235	222	219	6.708	6.557	13.915	14.561
julio	252	256	197	199	6.887	7.311	12.333	14.465
agosto	303	216	235	226	10.025	10.529	17.682	16.983
septiembre	253	259	211	197	6.835	6.573	16.114	14.845
octubre	292	297	203	200	7.828	7.321	13.755	13.943
noviembre	217	217	192	194	5.400	5.446	13.388	12.646
diciembre	257	257	217	215	7.170	8.157	14.948	15.754
Total	3.225	3.171	2.455	2.456	90.152	92.139	164.343	165.463

Fuente: ASECNA

Gráfico 35: Evolución de tráfico aéreo del aeropuerto de Bata

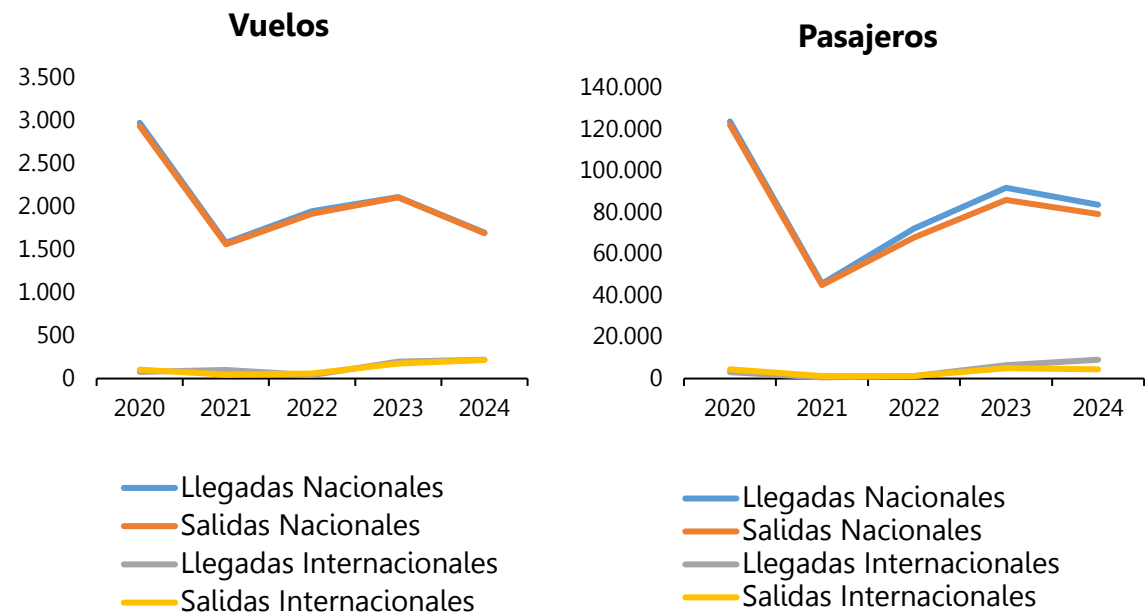

Fuente: ASECNA

Tabla 180: Tráfico aéreo del aeropuerto de Bata. 2024

Mes	Vuelos				Pasajeros			
	Nacionales		Internacionales		Nacionales		Internacionales	
	Llegadas	Salidas	Llegadas	Salidas	Llegadas	Salidas	Llegadas	Salidas
enero	157	155	12	13	8.077	7.487	364	383
febrero	132	127	12	14	6.164	5.904	339	374
marzo	170	170	17	15	7.858	7.481	486	259
abril	165	167	17	14	7.523	7.289	670	254
mayo	136	134	18	18	6.614	6.924	626	137
junio	134	135	19	19	5.752	6.068	809	339
julio	180	180	20	20	9.556	7.443	866	369
agosto	173	171	23	24	9.048	8.354	1.206	789
septiembre	126	127	22	21	5.681	6.024	1.044	487
octubre	135	132	19	18	6.084	5.853	941	314
noviembre	90	91	20	19	4.716	4.505	691	304
diciembre	98	97	20	20	6.692	5.986	1.001	407
Total	1.696	1.686	219	215	83.765	79.318	9.043	4.416

Fuente: ASECNA

Gráfico 36: Evolución de tráfico aéreo del aeropuerto de Mongomeyen

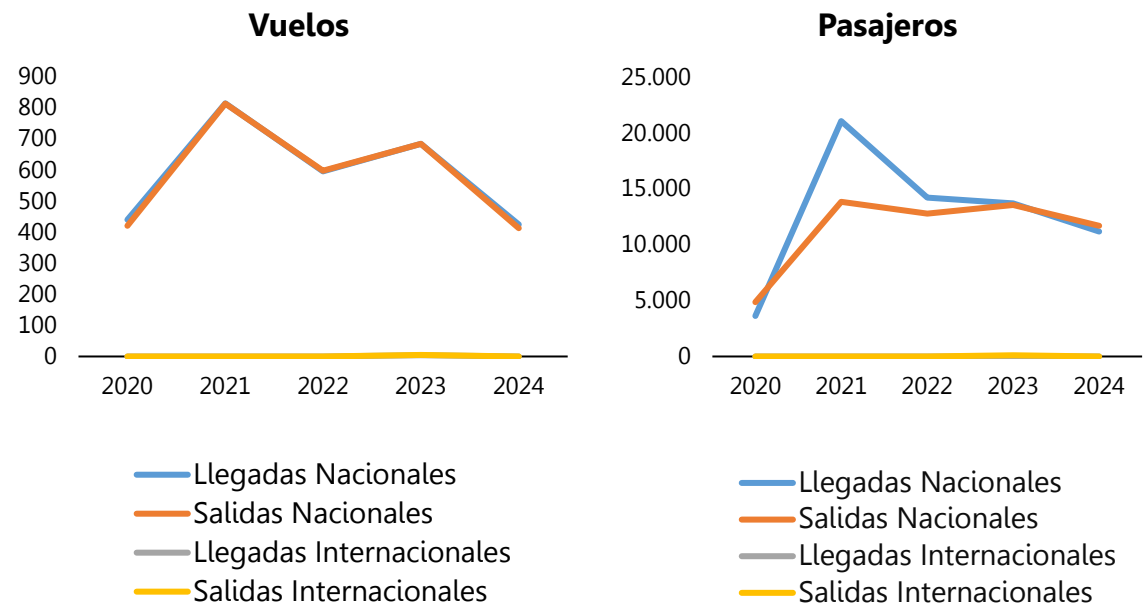

Fuente: ASECNA

Tabla 181: Tráfico aéreo del aeropuerto de Mongomeyen. 2024

Mes	Vuelos				Pasajeros			
	Nacionales		Internacionales		Nacionales		Internacionales	
	Llegadas	Salidas	Llegadas	Salidas	Llegadas	Salidas	Llegadas	Salidas
enero	28	31	-	-	824	848	-	-
febrero	44	44	-	-	770	932	-	-
marzo	57	57	-	-	1.523	1.870	-	-
abril	30	30	-	-	678	772	-	-
mayo	38	38	-	-	1.303	1.012	-	-
junio	14	13	-	-	367	346	-	-
julio	34	31	-	-	1.062	661	-	-
agosto	55	49	-	-	1.263	2.153	-	-
septiembre	29	28	-	-	519	898	-	-
octubre	26	22	-	-	746	642	-	-
noviembre	24	24	-	-	543	355	-	-
diciembre	46	46	-	-	1.607	1.224	-	-
Total	425	413	-	-	11.205	11.713	-	-

Fuente: ASECNA

10.2.2 Transporte marítimo

Gráfico 37: Evolución anual de la llegada de buques comerciales en los puertos de Malabo y Bata. 2024

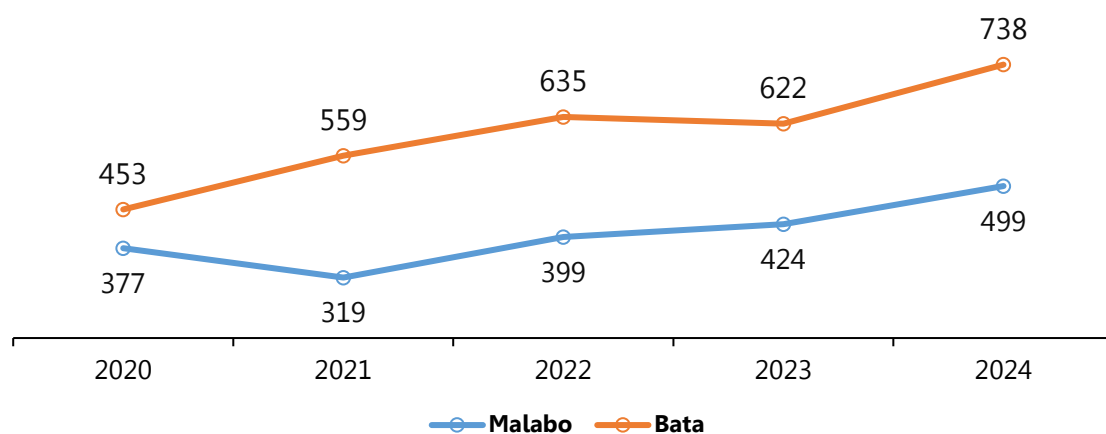

Fuente: APPGE

Gráfico 38: Evolución mensual de la llegada de buques comerciales en los puertos de Malabo y Bata. 2024

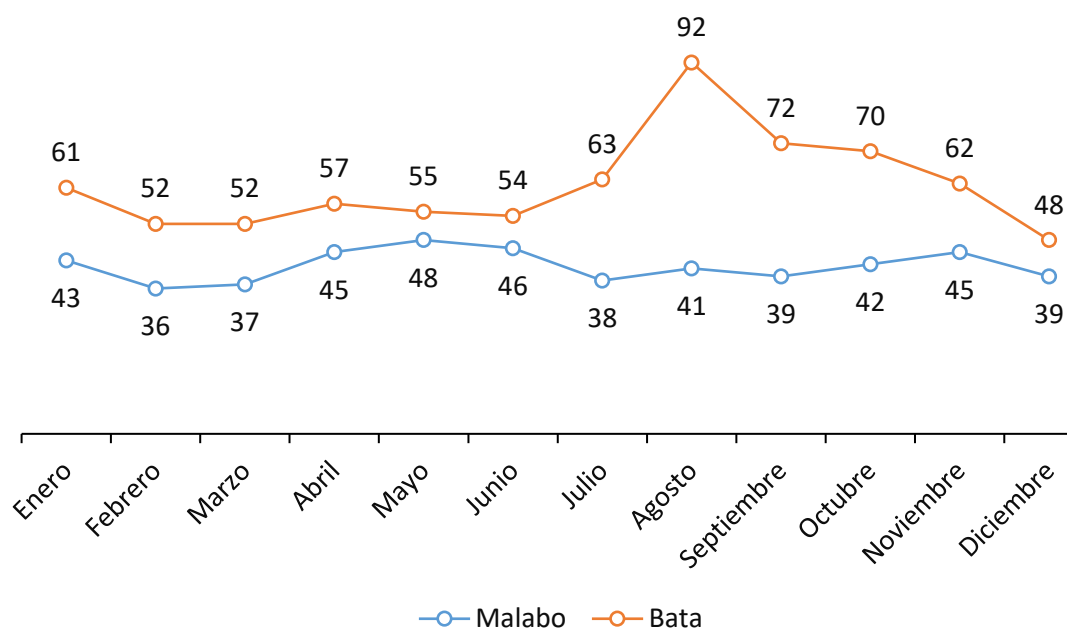

Fuente: APPGE

Tabla 182: Número de llegadas de buques por tipo y Puerto. 2024

Tipo de buque	Puerto de Malabo	Puerto de Bata
Cargueros	149	nd
Gabarras	144	nd
Barcazas	51	nd
Ferrys	51	nd
Tanqueros	38	nd
Remolcadores	27	nd
RO-ROS	17	nd
Sin especificar	22	nd
Total	499	nd

Fuente: APPGE

Tabla 183: Numero de vehículos importados por tipo. Puerto de Malabo

Tipo de vehículo	2020	2021	2022	2023	2024
Turismo	2.275	1.892	1.000	1.111	1.138
Todoterreno	1.115	977	550	902	793
Camiones	225	115	140	47	130
Tractores/ Grúas	4	8	7	10	13
Total	3.619	2.992	1.697	2.070	2.074

Fuente: APPGE

Tabla 184: Numero de vehículos importados por tipo. Puerto de Bata

Tipo de vehículo	2020	2021	2022	2023	2024
Turismo	nd	nd	nd	nd	2.945
Todoterreno	nd	nd	nd	nd	110
Camiones	nd	nd	nd	nd	79
Tractores/ Grúas	nd	nd	nd	nd	46
Otros	nd	nd	nd	nd	328
Total	nd	nd	nd	nd	3.508

Fuente: APPGE

Tabla 185: Número de contenedores desembarcados por modalidad. Puerto de Malabo

Modalidad de contenedor	2020	2021	2022	2023	2024
Contenedores de 20 pies llenos	10.176	10.001	7.359	8.032	8.332
Contenedores de 20 pies vacíos	59	939	2	5	134
Total	10.235	10.940	7.361	8.037	8.466
Contenedores de 40 pies llenos	3.852	6.030	3.719	4.527	5.165
Contenedores de 40 pies vacíos	29	570	2	-	206
Total	3.881	6.600	3.721	4.527	5.371

Fuente: APPGE

Tabla 186: Número de contenedores desembarcados por modalidad. Puerto de Bata

Modalidad de contenedor	2020	2021	2022	2023	2024
Contenedores de 10 pies llenos	nd	nd	nd	nd	7
Contenedores de 10 pies vacíos	nd	nd	nd	nd	-
Total	nd	nd	nd	nd	7
Contenedores de 20 pies llenos	nd	nd	nd	nd	8.210
Contenedores de 20 pies vacíos	nd	nd	nd	nd	904
Total	nd	nd	nd	nd	9.114
Contenedores de 40 pies llenos	nd	nd	nd	nd	4.855
Contenedores de 40 pies vacíos	nd	nd	nd	nd	899
Total	nd	nd	nd	nd	5.754
Contenedores de 45 pies llenos	nd	nd	nd	nd	12
Contenedores de 45 pies vacíos	nd	nd	nd	nd	-
Total	nd	nd	nd	nd	12

Fuente: APPGE

Tabla 187: Número de contenedores embarcados por modalidad. Puerto de Malabo

Modalidad de contenedor	2020	2021	2022	2023	2024
Contenedores de 20 pies llenos	344	2198	703	660	1.441
Contenedores de 20 pies vacíos	3.717	3.928	2.430	988	3.259
Total	4.061	6.126	3.133	1.648	4.700
Contenedores de 40 pies llenos	36	1705	42	176	788
Contenedores de 40 pies vacíos	1.336	2.073	1.811	1.010	2.845
Total	1.372	3.778	1.853	1.186	3.633

Fuente: APPGE

Tabla 188: Número de contenedores embarcados por modalidad. Puerto de Bata

Modalidad de contenedor	2020	2021	2022	2023	2024
Contenedores de 10 pies llenos	nd	nd	nd	nd	-
Contenedores de 10 pies vacíos	nd	nd	nd	nd	-
Total	nd	nd	nd	nd	-
Contenedores de 20 pies llenos	nd	nd	nd	nd	3.136
Contenedores de 20 pies vacíos	nd	nd	nd	nd	166
Total	nd	nd	nd	nd	3.302
Contenedores de 40 pies llenos	nd	nd	nd	nd	2.480
Contenedores de 40 pies vacíos	nd	nd	nd	nd	53
Total	nd	nd	nd	nd	2.533
Contenedores de 45 pies llenos	nd	nd	nd	nd	-
Contenedores de 45 pies vacíos	nd	nd	nd	nd	-
Total	nd	nd	nd	nd	-

Fuente: APPGE

10.2.3 Transporte terrestre

Tabla 189: Número de vehículos registrados en G.E. por tipo

Característica del vehículo	2023			2024		
	Región Continental	Región Insular	Total	Región Continental	Región Insular	Total
Tipo de combustible						
Diésel	1.241	3.402	4.643	nd	5.739	nd
Gasolina	1.449	10.624	10.624	nd	9.040	nd
Gasolina Híbrido recargable	3	3	6	nd	-	nd
Eléctrico	-	-	-	nd	4	nd
Total	2.693	14.029	16.722	nd	14.783	nd
Tipo de servicio						
Público (servicio de Taxi)	239	2.061	2.300	2.135	2.577	4.712
Público (servicio de Alquiler)	8	35	43	-	31	31
Público (Servicio de línea)	30	84	114	-	179	179
Privado	2.416	11.849	14.265	8.986	11.996	20.982
Desconocido	-	-	-	6	-	6
Total	2.693	14.029	16.722	11.127	14.783	25.910
Tipo de vehículo						
Autobús	41	193	234	159	172	331
Microbús	134	583	717	-	-	-
Camión	657	711	1.368	657	654	1.311
Camioneta	364	1.756	2.120	2.117	2.006	4.123
Maquina	94	69	163	266	129	395
Motocicleta	16	35	51	72	66	138
Furgoneta	-	312	312	885	965	1850
Turismos de todo tipo	901	5.198	6.099	4.313	5.728	10.041
Vagoneta	486	5.172	5.658	2.494	5.063	7.557
Otros	-	-	-	158	-	158
Desconocido	-	-	-	6	-	6
Total	2.693	14.029	16.722	11.127	14.783	25.910

Fuente: OFIVEGE

Tabla 190: Número de permisos de conducir expedidos. 2024

Mes	Primera expedición	Renovaciones	Canjes	Duplicados	Temporales
enero	4	15	-	5	-
febrero	4	33	1	5	-
marzo	22	26	12	13	2
abril	20	30	23	20	17
mayo	14	21	12	14	3
junio	11	32	14	12	5
julio	15	81	40	4	3
agosto	12	22	16	12	12
septiembre	28	84	5	7	-
octubre	2	70	1	4	-
noviembre	7	79	2	2	-
diciembre	10	43	5	5	-
Total	149	536	131	103	48

Fuente: MIAL

Tabla 191: Evolución de accidentes de tráfico registrados por provincia

Localidad/acontecimiento	2020	2021	2022	2023	2024
Bioko Norte					
Accidentes de tráfico	243	283	353	361	418
Pérdidas de vidas humanas	25	48	26	23	26
Heridos	124	110	142	143	108
Bioko Sur					
Accidentes de tráfico	nd	nd	nd	nd	nd
Pérdidas de vidas humanas	nd	nd	nd	nd	nd
Heridos	nd	nd	nd	nd	nd
Annobón					
Accidentes de tráfico	nd	nd	nd	nd	nd
Pérdidas de vidas humanas	nd	nd	nd	nd	nd
Heridos	nd	nd	nd	nd	nd
Litoral					
Accidentes de tráfico	nd	nd	nd	nd	nd
Pérdidas de vidas humanas	nd	nd	nd	nd	nd
Heridos	nd	nd	nd	nd	nd
Centro Sur					
Accidentes de tráfico	nd	nd	nd	nd	nd
Pérdidas de vidas humanas	nd	nd	nd	nd	nd
Heridos	nd	nd	nd	nd	nd
Wele Nzas					
Accidentes de tráfico	nd	nd	nd	nd	nd
Pérdidas de vidas humanas	nd	nd	nd	nd	nd
Heridos	nd	nd	nd	nd	nd
Kie Ntem					
Accidentes de tráfico	nd	nd	nd	nd	nd
Pérdidas de vidas humanas	nd	nd	nd	nd	nd
Heridos	nd	nd	nd	nd	nd
Djibloho					
Accidentes de tráfico	nd	nd	nd	nd	nd
Pérdidas de vidas humanas	nd	nd	nd	nd	nd
Heridos	nd	nd	nd	nd	nd

Fuente: MIAL

Nota: Solo se registran los casos reportados a la Dirección General de Tráfico Rodado y Seguridad Vial.

Tabla 192: Evolución de los accidentes de tráfico registrados en la Isla de Bioko

Mes	2023			2024		
	Accidentes	Fallecidos	Heridos	Accidentes	Fallecidos	Heridos
enero	37	2	9	32	2	9
febrero	31	2	12	24	2	9
marzo	35	-	12	35	2	18
abril	25	3	17	14	-	2
mayo	13	-	12	30	3	12
junio	52	1	12	41	2	8
julio	15	1	2	59	8	15
agosto	19	-	17	41	3	8
septiembre	32	5	9	33	2	9
octubre	22	4	9	42	2	8
noviembre	43	4	9	28	-	4
diciembre	37	1	23	39	-	6
Total	361	23	143	418	26	108

Fuente: MIAL

Nota: Solo se registran los casos reportados a la Dirección General de Tráfico Rodado y Seguridad Vial

SECTOR PRODUCTIVO



SECCIÓN 11: SECTOR PRODUCTIVO

En esta sección, se presenta información detallada sobre los sectores primario, secundario y terciario de la economía, incluyendo las diversas ramas de actividad económica del país. Se puede encontrar datos específicos sobre la agricultura, la pesca y la minería, entre otras áreas, proporcionando una visión integral del panorama económico nacional.

Gas Propano y Butano: Son gases licuados del petróleo (GLP), son incoloros, inodoros e inertes a temperatura ambiente. Son gases domésticos que a menudo se utiliza para la energía.

Gas Natural Licuado (GNL): Es aquel gas que ha sido procesado para ser transformado en forma líquida; en Guinea Ecuatorial, existe una compañía de gas natural licuado (EG-LNG).

Madera en rollo: Es un árbol cortado, con o sin corteza; puede ser redonda, rajada, escuadrada o en otras formas. Suele ser la utilizada para generar otros productos de la madera.

Áridos: Son materiales granulares inertes formados por fragmentos de roca o arenas utilizados en la construcción (edificación e infraestructuras) y en numerosas aplicaciones industriales. Los áridos más conocidos son: arena, grava, gravilla, etc.

Energía renovable: es aquella que se genera por fuentes naturales inagotables de manera continua, como la luz solar, el viento, el agua o la biomasa.

Energía no renovable: es aquella que proviene de fuentes naturales limitadas, como el petróleo, el gas natural, el carbón y la energía nuclear. Una vez que se consumen, no pueden ser reemplazadas fácilmente, y su explotación suele generar un impacto ambiental significativo debido a la emisión de contaminantes y gases de efecto invernadero.

11.1 Sector pesquero

Tabla 193: Producción total de la pesca Industrial y Semi industrial (Tm)

Año	Semi Industrial	Industrial
2019	1.227,9	82.457
2020	831,0	84.097
2021	721,1	83.664

Fuente: MPRH

Tabla 194: Capturas de la pesca Semi industrial (Kg)

Mes	2019	2020
enero	59.565	52.815
febrero	362.804	50.664
marzo	71.163	62.596
abril	41.861	48.917
mayo	37.321	48.932
junio	83.517	14.883
julio	113.331	89.640
agosto	93.563	76.775
septiembre	100.230	215.995
octubre	90.669	45.589
noviembre	72.177	48.178
diciembre	101.731	76.036
Total	1.227.932	831.020

Fuente: MPRH

Mapa 13: Principales puntos pesqueros de G.E. 2016

Fuente: I Censo de Embarcaciones Pesqueras de Guinea Ecuatorial, 2016

11.2 Sector agroforestal

Tabla 195: Producción de madera en rollo por especie (m³)

Especie	2020	2021	2022	2023	2024
Abura	-	680,5	-	-	3,4
Afromosia	-	1.103,8	-	-	-
Aiele	-	1.526,6	-	-	-
Akojou	199,0	1.622,7	-	251,1	100,2
Alep	-	1.373,4	-	-	-
Alone	-	3.258,4	-	-	-
Amouk	-	2.090,1	-	-	-
Andong	-	795,2	-	-	-
Andoung	-	13.992,7	4.567,1	390,6	1.259,6
Angueuk	-	1.930,7	-	-	-
Anzem	-	2.077,3	-	-	-
Asamela	-	2.668,9	-	-	-
Asoula	-	978,0	-	-	-
Atom	-	1.340,1	-	-	-
Azobe	1.227,0	3.533,2	672,5	2.319,7	1.019,8
Bilinga	33,0	1.247,7	-	240,5	273,0
Bosse	38,0	2.104,5	-	40,4	20,3
Dabema	129,0	562,0	-	898,1	409,4
Dibetou	122,0	2.285,3	-	1.200,0	1.325,9
Douka	-	2.679,4	-	261,0	422,1
Doussie Bipindensis	41,0	4.287,8	-	35,7	226,3
Doussie Pachiloba	-	3.282,4	-	77,4	11,4
Dragonier	-	672,5	-	-	-
Ebap	-	1.213,0	-	-	-
Ebiara	-	1.891,9	-	27,7	57,8
Ekaba	-	1.014,0	-	135,3	-
Ekoune	129,0	1.893,8	-	-	-
Emien	-	914,6	-	-	-
Engang	-	303,5	-	-	-
Eseng	-	775,3	-	-	-
Essesang	-	721,3	-	-	-
Essia	-	2.823,1	-	-	-
Eveuss	-	671,8	-	-	-
Eyengui	-	639,4	-	-	-
Eyong	59,0	971,6	-	-	34,2
Eyoum	-	4.649,4	387,9	-	106,6
Faro	-	1.112,1	-	-	-
Frake	-	3.012,0	-	-	-
Gheombi	-	861,2	-	23,5	75,3
Grabwood	-	1.702,1	-	-	-
Ilomba	496,0	10.672,3	300,0	669,3	-
Iroko	49,0	2.224,9	-	220,2	537,0
Izombe	26,0	329,4	-	247,8	36,1
Kodroti	-	480,3	-	-	-
Kosipo	-	658,7	-	354,9	406,7

Especie	2020	2021	2022	2023	2024
Limbali	-	1.153,4	-	-	-
Longui B	-	780,9	-	-	-
Longui R	-	498,1	-	-	-
Mambode	-	278,1	-	-	-
Miama	-	700,0	-	-	-
Moubala	30,0	801,0	-	-	-
Movingui	62,0	2.234,2	-	506,0	1.012,9
Ngom	-	1.200,1	-	-	-
Niove	27,0	1.112,1	-	67,1	245,7
Ntene	-	465,7	-	-	-
Obeche	-	100,9	-	262,8	-
Obero	-	300,1	-	-	-
Oboto	-	220,3	-	-	16,1
Odjikouna	-	328,1	-	-	-
Odouma	-	105,5	-	-	-
Ogouomo	-	900,6	-	-	-
Okan	799,0	12.524,2	4.812,5	4.588,9	1.508,5
Okoume	49.744,0	73.485,0	123.598,3	79.808,8	75.156,2
Olong	-	479,0	-	-	-
Onouk	-	230,2	-	-	-
Onzabili	-	707,7	-	-	-
Ovengkol	583,0	1.870,7	1.182,8	17,3	38,9
Ovoga	-	120,9	-	-	-
Ozigo	-	-	-	-	-
Padouk	1.841,0	18.544,4	27.358,1	4.945,2	3.466,0
Rikio	50,0	-	1.579,7	2.392,4	-
Sapelli	-	-	-	135,1	431,2
Sipo	53,0	-	-	60,8	110,2
Taly	2.570,0	1.046,4	901,3	4.207,8	2.838,3
Tiama	130,0	-	-	6,3	134,8
Zingana	-	535,1	-	-	-
Total	58.437,0	216.352,0	165.360,3	104.391,7	91.284,1

Fuente: MAGBPMA

* Representa las demás especies de madera

Tabla 196: Producción de madera en rollo por tipo de bosque (m³). 2024

Mes	Concesión Forestal	Parcela Forestal	Bosque Comunal	Toal
enero	3.360,2	-	1.915,8	5.275,9
febrero	4.622,3	-	878,7	5.501,0
marzo	9.877,7	-	-	9.877,7
abril	4.058,0	-	-	4.058,0
mayo	6.630,9	-	-	6.630,9
junio	2.956,9	922,7	-	3.879,7
julio	14.194,4	1.813,2	-	16.007,6
agosto	9.411,2	360,9	-	9.772,1
septiembre	4.850,7	751,2	-	5.601,9
octubre	6.390,4	828,0	-	7.218,4
noviembre	8.593,9	484,7	-	9.078,6
diciembre	7.799,8	582,4	-	8.382,2
Total	82.746,5	5.743,1	2.794,5	91.284,1

Fuente: MAGBPMA

Tabla 197: Producción de madera en rollo (m³) por distrito. 2024

Distrito	enero	febrero	marzo	abril	mayo	junio	julio	agosto	septiembre	octubre	noviembre	diciembre	Total
Bata	1.229,1	220,6	254,2	309,5	-	-	-	-	-	372,2	-	-	2.385,6
Kogo	1.567,4	1.086,0	1.733,3	412,3	923,9	593,1	671,5	441,0	847,5	709,1	583,3	839,2	10.407,6
Mbini	409,6	1.850,9	1.119,8	480,5	490,9	478,5	684,2	670,0	631,9	0,0	125,0	422,7	7.363,8
Evinayong	-	304,6	1.926,0	596,6	262,9	1.251,6	2.173,7	1.933,1	362,7	648,5	749,1	885,4	11.094,1
Akurenam	-	-	-	-	-	501,3	506,1	511,0	-	870,6	-	-	2.389,0
Nsork	-	472,2	2.294,1	-	199,4	74,4	-	239,6	256,8	-	-	-	3.536,4
Mongomo	-	-	-	-	-	-	-	-	-	-	4.102,2	114,7	4.216,9
Nsok Nsomo	-	-	-	1.023,9	284,7	-	53,7	-	-	-	-	-	1.362,3
Niefang	338,9	186,6	493,9	-	-	-	-	-	-	-	-	-	1.019,4
Añisok	1.731,0	1.380,0	1.479,6	-	216,2	980,8	1.059,8	1.785,0	-	-	-	-	8.632,4
Akonibe	-	-	577,0	1.235,3	4.252,9	-	10.858,6	4.192,4	3.503,0	4.618,1	3.519,0	6.120,2	38.876,6
Total General	5.275,9	5.501,0	9.877,7	4.058,0	6.630,9	3.879,7	16.007,6	9.772,1	5.601,9	7.218,4	9.078,6	8.382,2	91.284,1

Fuente: MAGBPMA

Cuadro 11: Principales productos forestales no maderable

Nombre Científico	Utilidad
<i>Irvingia gabonensis</i>	Condimento (semilla)
<i>Ricinodendron heudelotti</i>	Condimento (semilla)
<i>Dacryodes edulis</i>	Fruta comestible
<i>Monodora myristica</i>	Condimento (semilla)
<i>Afrostryax</i> spp	Condimento (semilla/corteza)
<i>Garcinia Kola</i>	Estimulante/Medicina (semilla)
<i>Aframomum</i> spp	Medicina/Condimento (semilla)
<i>Xylopia aethiopica</i>	Condimento (semilla)
<i>Tetrapleura tetraptra</i>	Condimento (fruta)
<i>Enantia chlorantha</i>	Medicina (corteza)
<i>Cola acuminata</i> / <i>nitida</i>	Estimulante (semilla)
<i>Garcinia lucida</i>	Medicina (corteza)
<i>Trichoscypha</i> spp.	Fruta comestible
<i>Dacryodes macrophylla</i>	Fruta comestible
<i>Elaeis guineensis</i>	Fruta comestible
<i>Gambeya lacourtiana</i>	Fruta comestible
<i>Piper guineense</i>	Condimento (fruta)
<i>Mammea africana</i>	Fruta comestible
<i>Raphia vinifera</i>	Fruta comestible

Fuente: Programa Nacional de Acción Forestal-(PNAF 2000); PNSA-2012. MAGBPMA

Cuadro 12: Principales especies de origen animal más habituales en G.E

Nombre científico	Nombre español
Achatina	Caracol (variedad pequeña)
Bitis gabonica	Víbora
Kynixys Erosa	Tortuga terrestre
Cephalophus monticola	Duquer o fritambo azul (Antílope)
Cephalophus dorsalis	Duquer o fritambo dorsinegro
Cephalophus callipygus	Duquer o fritambo rojo
Cercopithecus cephus	Mono cariazul
Cercopithecus nictitans	Mono nariblanca grande
Atherurus africanus	Puercoespín africano de la selva
Nandina binotata	Civeta de las palmeras
Varanus niuticus	Caimán
Tragelaphus spekei	Antílope sitatunga
Osteolaemus tetrapis	Cocodrilo
Thryonomys swinderianus	Marmota o Rata de cañaveral menor
Manis tricuspis	Pangolín arborícola
Manis gigantea	Pangolín gigante
Cricetomys emini	Rata gigante de bicoro
Escargots	carracol (variedad gigante)
Larves d'hamilton	Larva palmeral

Fuente: MAGBPMA - PNSA, 2012

Tabla 198: Producción de cacao por grado de calidad (Tm)

Campaña agrícola	Grado I	Grado II	Fuera Estándar	Total
2019/2020	254,8	283,9	-	538,7
2020/2021	297,1	332,4	-	629,5
2021/2022	252	593,8	-	845,8
2022/2023	228	232	-	460,0
2023/2024	270	281	-	551,0

Fuente: Cámara de Comercio, Agrícola y Forestal de Bioko

11.3 Sector energético e industrial

Tabla 199: Producción mensual de petróleo crudo (Bbls)

Mes	2020	2021	2022	2023	2024
enero	4.024.159	3.256.623	2.970.372	1.715.635	1.612.272
febrero	3.656.613	2.881.194	2.653.856	1.432.234	1.349.413
marzo	3.798.110	3.182.153	2.949.388	1.497.958	1.868.450
abril	3.673.931	2.940.056	2.839.287	1.388.109	1.807.390
mayo	2.671.185	3.054.595	2.750.068	1.838.990	1.873.231
junio	3.408.893	3.012.158	2.722.313	1.997.122	1.769.360
julio	3.604.839	3.087.150	2.753.272	1.922.517	1.769.622
agosto	3.640.655	2.910.106	2.638.217	1.720.829	1.879.608
septiembre	3.350.170	2.464.936	2.240.277	1.638.636	1.557.809
octubre	3.322.807	2.504.006	1.767.220	1.670.750	1.622.125
noviembre	3.070.160	2.127.673	1.666.024	1.595.711	1.848.312
diciembre	3.346.759	2.641.291	1.680.221	1.613.093	1.862.168
Total	41.568.281	34.061.941	29.630.515	20.031.584	20.819.760

Fuente: MHDM

Gráfico 39: Variación anual de la producción del petróleo crudo (%)



Tabla 200: Producción mensual de condensado (Bbls)

Mes	2020	2021	2022	2023	2024
enero	1.054.025	685.275	817.758	808.353	782.539
febrero	974.683	692.626	721.152	737.606	700.859
marzo	1.030.217	852.373	857.837	717.491	712.645
abril	964.243	836.310	836.569	361.427	632.704
mayo	986.905	868.516	802.403	760.574	640.310
junio	939.318	842.210	839.282	733.575	624.335
julio	893.368	904.445	843.164	759.177	621.642
agosto	886.942	902.189	853.818	751.204	674.761
septiembre	853.086	734.029	819.066	658.041	675.368
octubre	893.718	453.635	799.729	730.589	647.835
noviembre	717.394	756.154	775.064	755.436	596.830
diciembre	688.608	807.397	843.277	758.017	619.818
Total	10.882.507	9.335.159	9.809.119	8.531.490	7.929.646

Fuente: MHDM

Gráfico 40: Variación anual de la producción del condensado (%)

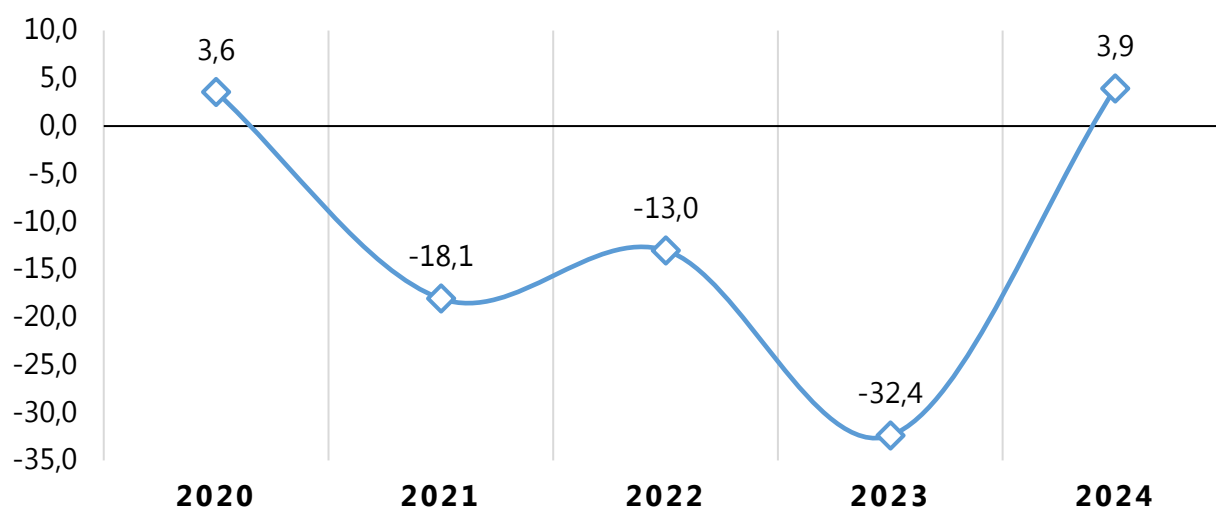

Tabla 201: Producción mensual de áridos (m³)

Región	Mes	2020	2021	2022	2023	2024
Insular	enero	7.718,2	5.468,7	9.066,0	10.737,9	5.696,0
	febrero	9.829,3	4.378,6	9.628,0	15.240,7	6.872,0
	marzo	9.137,4	5.199,6	9.259,0	13.377,0	7.577,0
	abril	8.039,0	6.762,7	10.398,0	14.032,2	8.370,0
	mayo	7.232,5	5.210,0	8.149,0	12.858,7	10.690,0
	junio	6.889,3	6.277,5	8.466,0	8.361,3	6.743,0
	julio	7.806,1	7.084,7	9.223,0	10.562,5	8.036,0
	agosto	7.050,6	5.422,6	9.584,0	10.886,3	14.923,0
	septiembre	5.835,2	5.687,6	10.351,0	9.559,8	17.416,0
	octubre	5.570,1	5.139,3	11.551,0	10.840,7	17.245,0
	noviembre	5.228,7	3.482,9	13.910,0	11.856,0	10.228,0
	diciembre	4.841,2	7.319,9	10.773,0	11.050,1	14.514,0
	Total	85.177,6	67.434,1	120.358,0	139.363,2	128.310,0
Continental	enero	5.788,0	1.715,0	110,0	250,0	10.713,0
	febrero	8.352,0	1.775,0	200,0	164,0	24.378,0
	marzo	4.230,0	680,0	210,0	210,0	10.765,0
	abril	702,0	1.938,0	226,0	226,0	10.786,0
	mayo	60,0	3.922,0	226,0	200,0	17.176,0
	junio	-	1.218,0	472,0	351,0	9.254,0
	julio	-	2.057,0	198,0	218,0	11.760,0
	agosto	-	416,0	594,0	281,0	17.962,0
	septiembre	-	766,0	326,0	320,0	12.947,0
	octubre	-	675,0	314,0	156,0	19.885,0
	noviembre	-	2.140,0	454,0	1.050,0	10.397,0
	diciembre	-	-	-	-	6.994,0
	Total	19.132	17.302	3.330	3.426	163.017
Nacional	enero	13.506,2	7.183,7	9.176,0	10.987,9	16.409,0
	febrero	18.181,3	6.153,6	9.828,0	15.404,7	31.250,0
	marzo	13.367,4	5.879,6	9.469,0	13.587,0	18.342,0
	abril	8.741,0	8.700,7	10.624,0	14.258,2	19.156,0
	mayo	7.292,5	9.132,0	8.375,0	13.058,7	27.866,0
	junio	6.889,3	7.495,5	8.938,0	8.712,3	15.997,0
	julio	7.806,1	9.141,7	9.421,0	10.780,5	19.796,0
	agosto	7.050,6	5.838,6	10.178,0	11.167,3	32.885,0
	septiembre	5.835,2	6.453,6	10.677,0	9.879,8	30.363,0
	octubre	5.570,1	5.814,3	11.865,0	10.996,7	37.130,0
	noviembre	5.228,7	5.622,9	14.364,0	12.906,0	20.625,0
	diciembre	4.841,2	7.319,9	10.773,0	11.050,1	21.508,0
	Total	104.309,6	84.736,1	123.688,0	142.789,2	291.327,0

Fuente: MHDM

Tabla 202: Producción de gases y derivados del petróleo (Bbls)

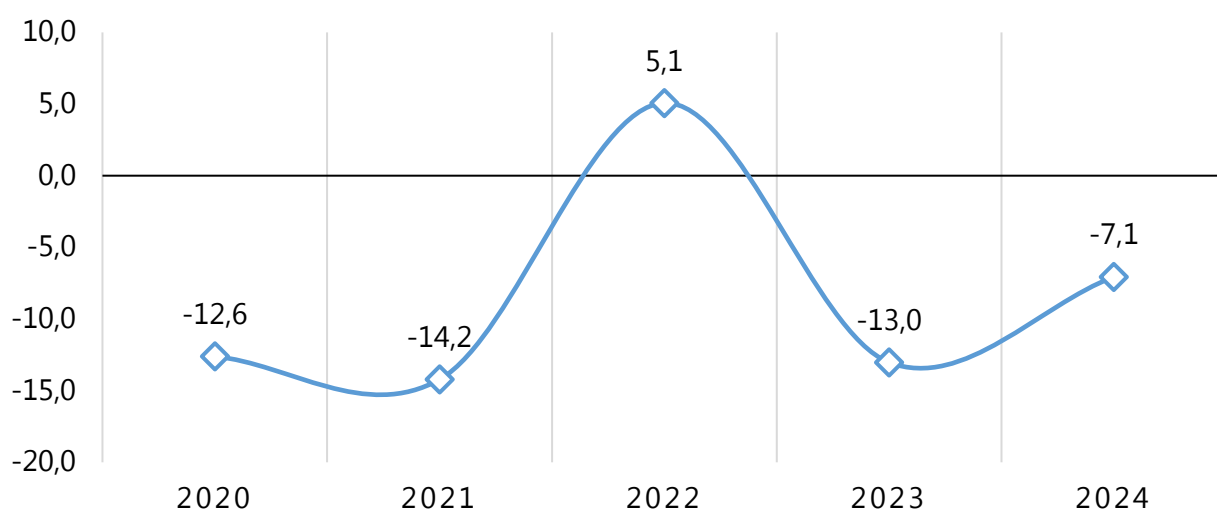
Producto	Mes	2020	2021	2022	2023	2024	Producto	2020	2021	2022	2023	2024
Butano	enero	192.160	160.244	151.488	125.628	202.744	Gas Natural Licuado	3.399.091	2.616.533	4.481.568	3.931.451	4.066.509
	febrero	177.175	144.770	136.683	113.461	186.264		4.008.749	2.912.220	3.802.123	3.608.057	3.750.933
	marzo	184.749	153.871	222.709	125.096	190.196		3.689.840	4.310.348	4.395.873	3.209.932	3.694.393
	abril	179.670	144.545	138.515	43.893	172.293		3.259.151	4.232.837	4.256.273	2.551.224	3.242.467
	mayo	180.253	152.313	140.649	127.645	171.121		3.268.215	4.264.526	4.332.495	3.732.310	3.154.305
	junio	170.685	146.451	134.931	120.092	169.468		3.095.284	4.352.472	4.303.234	4.144.229	3.132.072
	julio	168.169	151.345	137.213	124.832	160.904		2.577.208	4.577.176	4.249.096	3.605.636	3.121.284
	agosto	166.454	150.020	135.144	125.522	185.173		3.254.144	4.592.159	4.397.207	3.577.073	3.851.944
	septiembre	161.056	190.158	125.704	109.907	195.858		3.097.089	3.260.528	4.147.003	3.113.877	3.889.456
	octubre	168.815	233	126.531	118.647	188.295		2.819.939	-	3.853.877	3.753.451	4.082.641
	noviembre	153.976	140.849	124.102	113.039	170.968		3.028.679	3.775.396	3.820.408	3.993.647	3.857.489
	diciembre	162.200	158.243	129.454	122.116	178.794		2.584.278	4.598.569	4.187.511	3.720.120	4.027.258
	Total	2.065.362	1.693.042	1.703.123	1.369.878	2.172.077		38.081.667	43.492.764	50.226.668	42.941.007	43.870.751
GLP	enero	6.605	7.030	6.915	7.210	7.129	Metanol	629.005	574.675	603.091	727.736	484.929
	febrero	6.630	6.315	6.169	6.121	6.878		20.640	652.746	628.863	660.535	468.171
	marzo	7.012	7.090	6.865	8.161	7.142		85.378	572.606	715.928	724.784	345.711
	abril	6.600	7.111	6.942	7.079	6.951		521.234	610.515	680.111	221.095	470.623
	mayo	7.116	7.143	6.930	6.514	7.139		581.612	704.200	245.491	735.418	500.421
	junio	7.224	7.131	7.111	7.097	6.500		560.121	621.020	704.997	469.291	454.189
	julio	7.440	7.134	6.658	7.136	7.446		599.803	690.350	697.814	709.403	245.637
	agosto	7.059	7.140	7.663	7.136	7.742		501.581	709.729	644.549	708.136	177.578
	septiembre	6.551	6.551	6.997	6.092	7.126		327.040	586.769	721.436	622.616	436.816
	octubre	7.086	-	7.296	6.956	7.857		611.616	520.063	634.800	583.146	194.779
	noviembre	7.109	6.068	6.665	7.134	7.227		690.677	649.206	704.488	681.885	-
	diciembre	7.138	6.134	7.512	7.134	7.230		706.248	395.316	720.612	713.487	-
	Total	83.570	74.847	83.723	83.770	86.367		5.834.955	7.287.195	7.702.180	7.557.532	3.778.853

Fuente: MHDM

Nota: la caída de la producción de metanol se debe a una avería en los compresores de la planta desde octubre 2024, desde entonces la instalación permanece inactiva

Tabla 203: Producción mensual del propano (Bbls)

Mes	2020	2021	2022	2023	2024
enero	310.434	260.652	258.803	213.414	426.051
febrero	284.263	235.213	229.674	190.626	389.998
marzo	307.048	236.828	460.526	207.362	383.275
abril	289.381	242.652	233.909	70.159	351.809
mayo	294.282	253.317	237.644	206.814	330.861
junio	282.084	243.694	226.020	193.427	336.107
julio	280.657	250.292	227.314	208.028	310.950
agosto	276.455	248.956	226.071	204.669	380.130
septiembre	263.150	116.717	208.257	180.126	407.544
octubre	276.267	-	212.359	200.098	383.877
noviembre	240.240	238.397	203.612	191.791	339.657
diciembre	265.771	262.751	219.031	196.506	346.742
Total	3.370.032	2.589.469	2.943.220	2.263.020	4.387.001

Fuente: MHDM

Tabla 204: Producción mensual de electricidad por región (Mw)

Mes	2020			2021			2022			2023			2024		
	Región Insular	Región Continental	Total	Región Insular	Región Continental	Total	Región Insular	Región Continental	Total	Región Insular	Región Continental	Total	Región Insular	Región Continental	Total
enero	54.431	38.162	92.593	54.891	36.224	91.115	53.525	42.903	96.428	54.678	43.441	98.119	62.927	48.457	111.383
febrero	51.962	44.805	96.767	51.664	43.843	95.507	51.272	43.689	94.961	54.443	43.162	97.605	62.581	46.465	109.046
marzo	57.327	43.774	101.102	53.867	42.743	96.610	58.052	40.892	98.944	59.817	43.008	102.825	65.818	46.560	112.377
abril	51.566	43.760	95.326	53.719	37.202	90.921	53.914	39.807	93.721	57.079	39.807	96.886	64.462	43.776	108.238
mayo	52.404	41.953	94.358	52.625	39.502	92.128	54.920	39.534	94.454	59.698	44.949	104.647	66.701	48.992	115.693
junio	45.809	39.740	85.549	48.890	39.816	88.706	49.795	35.034	84.829	53.063	41.953	95.016	59.882	44.611	104.493
julio	43.929	39.246	83.175	47.177	39.526	86.703	46.223	39.157	85.380	53.350	42.818	96.168	57.399	41.810	99.209
agosto	44.255	38.971	83.226	46.653	36.755	83.408	47.582	38.868	86.450	51.131	42.350	93.481	54.772	41.410	96.182
septiembre	42.675	38.787	81.462	45.687	39.023	84.710	46.571	39.594	86.165	47.864	43.451	91.315	51.857	43.945	95.802
octubre	45.558	39.441	84.999	48.636	38.287	86.923	48.640	30.519	79.159	54.716	43.591	98.307	56.690	40.260	96.950
noviembre	48.117	36.040	84.157	48.875	40.035	88.910	52.068	40.006	92.074	53.728	46.028	99.756	60.280	-	60.280
diciembre	53.939	45.128	99.066	53.633	37.714	91.347	55.855	41.354	97.209	60.743	-	60.743	65.717	-	65.717
Total	591.973	489.807	1.081.780	606.318	470.670	1.076.988	618.417	471.357	1.089.774	660.310	474.558	1.134.868	729.085	446.286	1.175.371

Fuente: SEGESA

Datos actualizados

Tabla 205: Producción de energía eléctrica por tipo de fuente (Mw)

Mes	2020		2021		2022		2023		2024	
	No renovables	Renovables	No renovables	Renovables	No renovables	Renovables	No renovables	Renovables	No renovables	Renovables
enero	54.618	37.975	54.923	36.192	53.567	42.861	54.719	43.400	62.927	48.457
febrero	52.010	44.757	51.672	43.836	51.277	43.684	54.479	43.126	62.581	46.465
marzo	57.349	43.753	53.897	42.713	58.067	40.877	59.817	43.008	65.818	46.560
abril	51.589	43.737	53.729	37.192	53.925	39.796	57.079	39.807	64.462	43.776
mayo	52.480	41.878	52.657	39.470	54.938	39.516	59.698	44.949	66.701	48.992
junio	45.892	39.658	48.914	39.792	49.947	34.882	53.063	41.953	59.882	44.611
julio	43.979	39.196	47.229	39.474	46.228	39.152	53.359	42.809	57.399	41.810
agosto	44.288	38.938	46.665	36.743	47.606	38.844	51.131	42.350	54.772	41.410
septiembre	42.712	38.750	45.782	38.928	46.595	39.570	47.864	43.451	51.857	43.945
octubre	45.601	39.398	48.656	38.267	48.663	30.496	54.716	43.591	56.690	40.260
noviembre	48.206	35.951	48.884	40.026	52.089	39.986	53.728	46.028	60.280	-
diciembre	53.996	45.071	53.809	37.538	55.862	41.347	60.743	-	65.717	-
Total	592.720	489.060	606.817	470.171	618.764	471.010	660.396	474.473	729.085	446.286

Fuente: SEGESA

Datos acutalizados

Tabla 206: Producción mensual de bebidas (Hectolitros)

Periodo	2023				2024			
	Alcohólicas	Gaseosas	Vino	Total	Alcohólicas	Gaseosas	Vino	Total
enero	33.987	8.177	9.321	51.485	39.668	16.164	4.888	60.720
febrero	34.540	8.031	9.745	52.316	19.530	8.834	7.308	35.672
marzo	42.551	7.649	10.853	61.053	39.561	10.951	10.810	61.322
abril	34.378	12.363	10.388	57.129	44.373	14.469	12.458	71.300
mayo	41.279	9.925	13.499	64.703	41.733	10.285	-	52.018
junio	33.528	10.362	11.546	55.436	36.277	10.678	20.474	67.429
julio	39.966	8.134	12.446	60.546	37.685	11.188	8.473	57.346
agosto	36.765	8.940	15.366	61.071	42.218	14.104	13.653	69.975
septiembre	35.228	13.890	12.158	61.276	33.788	13.205	22.242	69.235
octubre	44.470	8.239	10.432	63.141	41.636	11.714	15.750	69.100
noviembre	39.399	5.775	14.623	59.797	39.856	10.760	11.629	62.245
diciembre	38.450	12.068	12.140	62.658	35.513	10.374	11.450	57.337
Total	454.541	113.553	142.517	710.611	451.838	142.726	139.135	733.699

Fuente: Empresas del sector

Tabla 207: Venta de bebidas (millones de FCFA)

Periodo	2022				2023				2024			
	Alcohólicas	Gaseosas	Vino	Total	Alcohólicas	Gaseosas	Vino	Total	Alcohólicas	Gaseosas	Vino	Total
enero	1.283	435	561	2.279	1.940	306	311	2.556	2.109	623	403	3.135
febrero	1.279	377	563	2.219	1.757	316	541	2.615	1.995	481	432	2.908
marzo	1.548	395	465	2.408	1.753	302	403	2.458	2.095	411	407	2.912
abril	1.526	285	472	2.283	1.795	444	378	2.617	2.164	501	659	3.324
mayo	1.553	326	463	2.343	2.050	404	496	2.949	2.086	548	121	2.755
junio	1.494	300	482	2.276	1.718	337	419	2.474	2.180	378	666	3.225
julio	1.460	283	496	2.239	2.178	575	599	3.352	2.316	524	575	3.415
agosto	2.110	405	676	3.191	2.133	486	580	3.199	2.442	553	599	3.595
septiembre	1.926	359	483	2.767	2.235	473	448	3.155	2.232	514	661	3.406
octubre	1.891	359	572	2.822	2.525	524	110	3.160	2.441	476	546	3.463
noviembre	1.806	369	450	2.625	2.176	378	156	2.710	2.237	436	481	3.154
diciembre	2.228	452	356	3.035	3.115	950	288	4.352	2.990	687	509	4.186
Total	20.105	4.344	6.037	30.486	25.375	5.494	4.730	35.599	27.287	6.133	6.058	39.478

Fuente: Empresas del sector

Nota: la venta de vino registrada en el mes de mayo 2024, corresponde al stock de producción del periodo anterior.

CONTABILIDAD NACIONAL



SECCIÓN 12: CONTABILIDAD NACIONAL

En esta sección se presentan datos detallados de las cuentas nacionales del país, generados por el INEGE. Se ofrece una síntesis de las operaciones realizadas por los agentes económicos residentes, proporcionando una visión clara y precisa del desempeño económico nacional.

Las Cuentas Nacionales: son un sistema que registra sistemáticamente las operaciones realizadas por los diferentes agentes económicos en un período determinado y en un marco metodológico estándar.

El Producto Interior Bruto (PIB): es el principal indicador macroeconómico calculado en el ámbito de las cuentas nacionales de un territorio, y se puede definir como el valor añadido de los bienes y servicios generado por los agentes económicos (hogares, empresas, administraciones públicas) en un período determinado. Actualmente el INEGE publica el PIB en dos ópticas que son: Oferta y Demanda.

El PIB nominal: es el valor, a precios corrientes de mercado, de la producción de bienes y servicios finales producidos en un país durante un determinado periodo de tiempo, que suele ser normalmente de un año, Esto significa que el PIB nominal, refleja los incrementos o disminuciones de estos precios, si hay inflación o deflación respectivamente.

El PIB real: es el valor de la producción a precios constantes, es decir, toma como base los precios de un año y permite hacer una comparación de la producción de un determinado país en periodos de tiempo diferentes, al aislar los cambios ocasionados en los precios, reflejando perfectamente el poder adquisitivo neto, sin importar los cambios de precios a lo largo del tiempo.

Crecimiento real: describe la variación en volumen del PIB en un periodo determinado. El término real se refiere a la supresión de la ilusión monetaria que engendran los precios.

12.1 Óptica oferta

Tabla 208: Síntesis de Agregados Macroeconómicos (Miles de millones de F.CFA)

Concepto	2020	2021	2022	2023 ^{Estim}	2024 ^{Estim}
PIB nominal	5.694,7	6.774,1	8.537,8	7.483,6	7.740,5
PIB real	4.843,6	4.885,3	5.042,8	4.786,1	4.829,5
Deflatores	1,2	1,4	1,7	1,6	1,6
Crecimiento del PIB nominal (%)	-14,5	19,0	26,0	-12,3	3,4
Crecimiento del PIB real (%)	-4,8	0,9	3,2	-5,1	0,9
Crecimiento en precio (%)	-10,2	0,2	0,2	-7,6	7,3
Impuestos sobre productos	96,9	1,4	1,7	1,6	1,6
Subvenciones sobre productos	20,1	92,8	121,4	117,4	135,8
Balance de ingresos	-313,1	36,1	105,4	88,0	30,3
Saldo Bruto de los Ingresos Primarios	5.381,6	6.217,4	8.008,2	6.955,0	7.212,9
Saldo de las transferencias corrientes	-415,6	-424,4	-426,8	-425,8	-424,8
Saldo de los ingresos disponibles brutos	4.966,0	5.792,9	7.581,4	6.529,2	6.788,1
Consumo Final	5.082,5	5.315,3	5.851,9	5.903,0	6.289,7
Ahorro nacional bruto	-116,5	477,7	1.729,6	626,3	498,4
Saldo de las transferencias netas en capital	235,9	381,5	339,2	340,2	341,2
Formación Bruta de Capital Fijo	430,2	545,8	646,7	696,8	702,2
Variación de existencias	-32,3	12,9	-20,2	3,7	-9,0
Capacidad/Necesidad nacional de financiamiento	-278,5	300,5	1.442,2	266,0	146,4
Exportaciones	2.326,0	3.057,0	4.522,2	2.739,2	2.721,9
Importaciones	2.111,7	2.156,8	2.462,8	1.859,0	1.964,3
Demanda interior final	5.512,7	5.861,0	6.498,6	6.599,7	6.991,9
Tasa efectiva de recaudación fiscal (%)	8,5	5,9	6,9	8,5	8,6
Tasa de inversiones (%)	7,0	8,2	7,3	9,4	9,0
Demanda interior en porcentaje del PIB	96,8	86,5	76,1	88,2	90,3
Tasa de penetración (%)	41,3	37,6	37,6	24,6	49,3
Propensión promedia a exportar (%)	40,8	45,1	53,0	36,6	35,2
Tasa de cobertura (%)	110,1	141,7	121,6	147,3	138,6
Competitividad económica del país (%)	3,8	13,3	24,1	11,8	9,8
Grado de apertura al exterior (%)	39,0	38,5	40,9	30,7	30,3
PIB per cápita a precios corrientes (Miles de F.CFA)	3.914,5	4.499,3	5.479,4	4.640,8	4.638,1

Tabla 209: PIB a Precios corrientes (Miles de millones de F.CFA)

Concepto	2020	2021	2022	2023 ^{Estim}	2024 ^{Estim}
PIB nominal	5.694,7	6.774,1	8.537,8	7.483,6	7.740,5
PIB Petrolero	1.917,0	2.678,5	3.944,9	2.386,0	2.400,9
PIB no Petrolero	3.700,9	4.025,3	4.495,0	5.025,4	5.339,6
Sector Primario	1.374,1	1.855,0	2.436,7	1.315,0	1.294,3
Agricultura	139,0	1.443,0	157,1	164,3	175,8
Ganadería y Caza	5,5	6,3	6,8	6,8	7,6
Silvicultura y Explotación Forestal	11,6	16,9	20,9	29,2	26,3
Pesca y Piscicultura	23,4	23,9	27,7	31,2	33,9
Actividades Extractivas	1.194,6	1.663,5	2.224,1	1.083,5	1.050,5
Sector Secundario	1.391,1	1.737,2	2.575,0	2.396,7	2.491,0
Industrias Agroalimentarias	264,4	259,8	279,8	337,2	401,8
Fabricación de Textil, Cuero y Artículos de Viaje	13,2	13,1	14,4	16,7	20,7
Refinería de Productos Petroleros	752,7	1.057,2	1.778,2	1.331,7	1.360,9
Otras Industrias de Fabricación	81,7	87,8	95,6	158,7	137,3
Electricidad, Agua y Gas	54,6	59,4	67,3	95,8	96,6
Construcción	224,5	259,9	339,7	456,5	473,7
Sector Terciario	2.852,7	3.111,6	3.428,2	3.699,7	3.875,1
Comercio	498,2	514,8	560,6	650,4	639,3
Reparación de Vehículos	21,5	23,9	25,5	50,7	29,1
Restaurantes y Hoteles	24,0	30,0	32,0	58,8	62,2
Transportes y Comunicación	497,6	516,2	585,4	476,7	667,5
Actividades Financieras	87,0	90,1	103,5	107,6	118,0
Otros Servicios Mercantiles	234,9	251,3	284,2	359,0	324,0
Administración Pública y Seguridad Social	1.418,9	1.586,6	1.719,8	1.858,3	1.901,5
Educación Privada	89,7	116,6	131,8	135,2	150,3
Sanidad y Bienestar Social Privados	46,6	48,8	53,0	67,0	60,4
Otras Actividades Sociales Privadas	2,4	2,3	2,7	6,1	3,0
Rama Consumidora de SIFMI	-68,2	-69,0	-70,2	-70,1	-80,1
Impuestos menos Subsidios Sobre Productos	76,8	70,3	97,8	72,2	80,1

Tabla 210: PIB a Precios Constantes (Miles de millones de F.CFA)

Concepto	2020	2021	2022	2023 ^{Estim}	2024 ^{Estim}
PIB real	4.843,6	4.885,3	5.042,8	4.786,1	4.829,5
PIB Petrolero	2.631,7	2.523,8	2.563,6	2.179,0	2.187,3
PIB no Petrolero	2.185,2	2.337,1	2.436,3	2.588,3	2.622,0
Sector Primario	1.679,7	1.457,7	1.402,8	1.146,1	1.156,1
Agricultura	78,4	81,4	85,6	90,6	94,0
Ganadería y Caza	3,5	3,6	3,7	3,9	4,1
Silvicultura y Explotación Forestal	6,1	9,3	10,8	7,6	6,6
Pesca y Piscicultura	13,8	14,1	15,7	16,5	17,3
Actividades Extractivas	1.578,0	1.349,4	1.287,0	1.027,5	1.034,1
Sector Secundario	1.411,7	1.552,3	1.665,7	1.543,6	1.556,5
Industrias Agroalimentarias	90,6	87,3	90,3	96,6	101,1
Fabricación de Textil, Cuero y Artículos de Viaje	6,4	6,1	6,3	5,8	7,0
Refinería de Productos Petroleros	1.075,0	1.210,6	1.306,2	1.152,5	1.154,2
Otras Industrias de Fabricación	38,2	36,2	37,3	42,0	41,7
Electricidad, Agua y gas	81,4	89,7	95,2	101,4	106,6
Construcción	120,0	122,4	130,4	145,3	145,8
Sector Terciario	1.725,5	1.850,8	1.931,4	2.077,5	2.096,7
Comercio	295,5	305,2	315,0	312,0	333,4
Reparación de Vehículos	15,4	17,3	19,6	19.234,2	20,7
Restaurantes y Hoteles	16,3	20,3	20,9	22,6	23,1
Transportes y Comunicación	288,8	292,1	302,2	326,5	319,9
Actividades Financieras	67,1	70,0	74,9	75,8	79,3
Otros Servicios Mercantiles	80,7	84,7	89,4	82,0	94,6
Administración Pública y Seguridad Social	951,9	1.039,0	1.083,2	1.210,6	1.198,0
Educación Privada	45,6	58,9	60,8	63,5	64,4
Sanidad y Bienestar Social Privados	19,7	20,5	21,2	21,9	22,5
Otras Actividades Sociales Privadas	1,8	1,8	1,8	2,0	1,9
Rama Consumidora de SIFMI	-57,5	-58,9	-57,7	-58,7	-61,1
Impuestos menos Subsidios Sobre Productos	26,7	24,4	42,9	18,9	20,2

Tabla 211: Deflatores del PIB y de sus componentes

Concepto	2020	2021	2022	2023 ^{Estim}	2024 ^{Estim}
PIB a precios constantes de mercado año 2006	1,2	1,4	1,7	1,6	1,6
PIB Petrolero	0,7	1,1	1,5	1,1	1,1
PIB no Petrolero	1,7	1,7	1,8	1,9	2,0
Sector Primario	0,8	1,3	1,7	1,1	1,1
Agricultura	1,8	1,8	1,8	1,8	1,9
Ganadería y Caza	1,6	1,8	1,8	1,7	1,9
Silvicultura y Explotación Forestal	1,9	1,8	1,9	3,9	4,0
Pesca y Piscicultura	1,7	1,7	1,8	1,9	2,0
Actividades Extractivas	0,8	1,2	1,7	1,1	1,0
Sector Secundario	1	1,1	1,5	1,6	1,6
Industrias Agroalimentarias	2,9	3,0	3,1	3,5	4,0
Fabricación de Textil, Cuero y Artículos de Viaje	2,1	2,1	2,3	2,9	2,9
Refinería de Productos Petroleros	0,7	0,9	1,4	1,2	1,2
Otras Industrias de Fabricación	2,1	2,4	2,6	3,8	3,3
Electricidad, Agua y Gas	0,7	0,7	0,7	0,9	0,9
Construcción	1,9	2,1	2,6	3,1	3,2
Sector Terciario	1,7	1,7	1,8	1,8	1,8
Comercio	1,7	1,7	1,8	2,1	1,9
Reparación de Vehículos	1,4	1,4	1,3	2,6	1,4
Restaurantes y Hoteles	1,5	1,5	1,5	2,6	2,7
Transportes y Comunicación	1,7	1,8	1,9	1,5	2,1
Actividades Financieras	1,3	1,3	1,4	1,4	1,5
Otros Servicios Mercantiles	2,9	3,0	3,2	4,4	3,4
Administración Pública y Seguridad Social	1,5	1,5	1,6	1,5	1,6
Educación Privada	2	2,0	2,2	2,1	2,3
Sanidad y Bienestar Social Privados	2,4	2,4	2,5	3,1	2,7
Otras Actividades Sociales Privadas	1,3	1,3	1,5	3,0	1,6
Rama Consumidora de SIFMI	1,2	1,2	1,2	1,2	1,3
Impuestos menos Subsidios Sobre Productos	2,9	2,9	2,3	3,8	4,0

Tabla 212: Crecimiento del PIB a Precios Constantes (%)

Concepto	2020	2021	2022	2023 ^{Estim}	2024 ^{Estim}
Crecimiento real	-4,8	0,9	3,2	-5,1	0,9
PIB Petrolero	-2,9	-4,1	1,6	-15,0	0,4
PIB no Petrolero	-7,0	7,0	4,2	6,2	1,3
Sector Primario	0,0	-13,2	-3,8	-18,3	0,9
Agricultura	-2,5	3,9	5,1	5,9	3,7
Ganadería y Caza	-0,6	3,1	4,8	5,5	4,0
Silvicultura y Explotación Forestal	-9,7	51,9	16,2	-29,6	-12,8
Pesca y Piscicultura	4,1	1,9	11,7	4,7	5,1
Actividades Extractivas	0,2	-14,5	-4,6	-20,2	0,6
Sector Secundario	-7,3	10,0	7,3	-7,3	0,8
Industrias Agroalimentarias	5,6	-3,6	3,5	6,9	4,7
Fabricación de Textil, Cuero y Artículos de Viaje	-0,9	-5,2	3,5	-7,3	20,7
Refinería de Productos Petroleros	-8,3	12,6	7,9	-11,8	0,1
Otras Industrias de Fabricación	-3,8	-5,3	3,0	12,8	-0,8
Electricidad, Agua y Gas	6,7	10,1	6,2	6,4	5,1
Construcción	-16,1	2,0	6,5	11,5	0,4
Sector Terciario	-7,1	7,3	4,4	7,6	0,9
Comercio	-2,9	3,3	3,2	-1,0	6,9
Reparación de Vehículos	-11,1	11,9	13,3	-1,8	7,7
Restaurantes y Hoteles	-30,6	24,5	2,5	8,3	2,3
Transportes y Comunicación	-1,4	1,1	3,5	8,0	-2,0
Actividades Financieras	1,3	4,3	7,1	1,2	4,6
Otros Servicios Mercantiles	-6,0	5,0	5,4	-8,2	15,3
Administración Pública y Seguridad Social	-8,3	9,1	4,3	11,8	-1,0
Educación Privada	-23,5	29,0	3,3	4,4	1,4
Sanidad y Bienestar Social Privados	-14,7	4,0	3,6	3,0	2,8
Otras Actividades Sociales Privadas	3,5	-3,5	1,9	12,8	-6,2
Rama Consumidora de SIFMI	2,3	2,5	-2,1	1,7	4,0
Impuestos menos Subsidios Sobre Productos	-6,3	-8,6	75,6	-56,1	7,3

Tabla 213: Contribuciones al crecimiento real del PIB (%)

Concepto	2020	2021	2022	2023 ^{Estim}	2024 ^{Estim}
Crecimiento real	-4,8	0,9	3,2	-5,1	0,9
PIB Petrolero	-1,5	-2,2	0,8	-7,6	0,2
PIB no Petrolero	-3,2	3,1	2,0	3,0	0,7
Sector Primario	0,0	-4,6	-1,1	-5,1	0,2
Agricultura	0,0	0,1	0,1	0,1	0,1
Ganadería y Caza	0,0	0,0	0,0	0,0	0,0
Silvicultura y Explotación Forestal	0,0	0,1	0,0	-0,1	0,0
Pesca y Piscicultura	0,0	0,0	0,0	0,0	0,0
Actividades Extractivas	0,1	-4,7	-1,3	-5,1	0,1
Sector Secundario	-2,2	2,9	2,3	-2,4	0,3
Industrias Agroalimentarias	0,1	-0,1	0,1	0,1	0,1
Fabricación de Textil, Cuero y Artículos de Viaje	0,0	0,0	0,0	0,0	0,0
Refinería de Productos Petroleros	-1,9	2,8	2,0	-3,0	0,0
Otras Industrias de Fabricación	0,0	0,0	0,0	0,1	0,0
Electricidad, Agua y Gas	0,1	0,2	0,1	0,1	0,1
Construcción	-0,5	0,0	0,2	0,3	0,0
Sector Terciario	-2,6	2,6	1,6	2,9	0,4
Comercio	-0,2	0,2	0,2	-0,1	0,4
Reparación de Vehículos	0,0	0,0	0,0	0,0	0,0
Restaurantes y Hoteles	-0,1	0,1	0,0	0,0	0,0
Transportes y Comunicación	-0,1	0,1	0,2	0,5	-0,1
Actividades Financieras	0,0	0,1	0,1	0,0	0,1
Otros Servicios Mercantiles	-0,1	0,1	0,1	-0,1	0,3
Administración Pública y Seguridad Social	-1,7	1,8	0,9	2,5	-0,3
Educación Privada	-0,3	0,3	0,0	0,1	0,0
Sanidad y Bienestar Social Privados	-0,1	0,0	0,0	0,0	0,0
Otras Actividades Sociales Privadas	0,0	0,0	0,0	0,0	0,0
Rama Consumidora de SIFMI	0,0	0,0	0,0	0,0	0,0
Impuestos menos Subsidios Sobre Productos	0,0	0,0	0,4	-0,5	0,0

12.2 Óptica demanda

Tabla 214: PIB a Precios Corrientes (Miles de Millones de F.CFA)

Concepto	2020	2021	2022	2023 ^{Estim}	2024 ^{Estim}
PIB nominal	5.694,7	6.774,1	8.537,8	7.483,6	7.740,5
Gastos de Consumo Final	5.082,5	5.315,3	5.851,9	5.903,0	6.289,7
Público	1.619,3	1.726,6	1.892,2	1.961,0	2.193,9
Hogares	3.463,2	3.588,6	3.959,7	3.942,0	4.095,8
Formación Bruta de Capital Fijo	430,2	545,8	646,7	696,8	702,2
Pública	241,8	306,7	363,4	391,6	366,9
Privada	188,5	239,1	283,3	305,2	335,3
Variación de Existencias	-32,3	12,9	-20,2	3,7	-9,0
Exportaciones Netas	214,3	900,2	2.059,4	880,2	757,6
Exportaciones	2.326,0	3.057,0	4.522,2	2.739,2	2.721,9
Importaciones	2.111,7	2.156,8	2.462,8	1.859,0	1.964,3

Estim: Estimación

Tabla 215: PIB a Precios Constantes (Miles de millones de F.CFA)

Concepto	2020	2021	2022	2023 ^{Estim}	2024 ^{Estim}
PIB real	4.843,6	4.885,3	5.042,8	4.786,1	4.829,5
Gastos de Consumo Final	3.103,6	3.140,8	3.349,8	3.512,5	3.568,2
Público	1.052,9	1.098,1	1.175,3	1.242,3	1.344,2
Hogares	2.050,7	2.092,1	2.174,5	2.270,2	2.224,0
Formación Bruta de Capital Fijo	296,0	316,0	340,0	377,9	370,4
Pública	157,8	166,4	176,8	198,9	180,3
Privada	138,1	149,6	163,2	178,9	190,1
Variación de Existencias	-15,6	21,5	5,0	-1,0	1,0
Exportaciones Netas	1.459,7	1.357,6	1.348,0	896,7	889,9
Exportaciones	3.102,8	2.944,2	3.113,0	2.211,8	2.207,4
Importaciones	1.643,1	1.586,7	1.765,0	1.315,2	1.317,5

Estim: Estimación

Tabla 216: Crecimiento del PIB Real (%)

Concepto	2020	2021	2022	2023 ^{Estim}	2024 ^{Estim}
Crecimiento del PIB real	-4,8	0,9	3,2	-5,1	0,9
Gastos de Consumo Final	-7,8	2,8	5,0	4,9	1,6
Público	-7,5	4,3	7,0	5,7	8,2
Hogares	-7,9	2,0	3,9	4,4	-2,0
Formación Bruta de Capital Fijo	-36,6	6,8	7,6	11,1	-2,0
Pública	-38,3	5,4	6,2	12,5	-9,4
Privada	-34,6	8,3	9,1	9,6	6,2
Variación de Existencias	15,9	-238,0	-77,0	-119,4	-204,1
Exportaciones Netas	15,0	-7,0	-0,7	-33,5	-0,8
Exportaciones	-8,1	-5,1	5,7	-28,9	-0,2
Importaciones	-22,1	-3,4	11,2	-25,5	0,2

Tabla 217: Contribuciones al crecimiento del PIB real (%)

Concepto	2020	2021	2022	2023 ^{Estim}	2024 ^{Estim}
Crecimiento del PIB real	-4,8	0,9	3,2	-5,1	0,9
Gastos de Consumo Final	-5,1	1,8	3,3	3,2	1,2
Público	-1,7	0,9	1,6	1,3	2,1
Hogares	-3,5	0,9	1,7	1,9	-1,0
Formación Bruta de Capital Fijo	-3,4	0,4	0,5	0,8	-0,2
Pública	-1,9	0,2	0,2	0,4	-0,4
Privada	-1,4	0,2	0,3	0,3	0,2
Variación de Existencias	0,0	0,8	-0,3	-0,1	0,0
Exportaciones Netas	3,8	-2,1	-0,2	-8,9	-0,1
Exportaciones	-5,4	-3,3	3,5	-17,9	-0,1
Importaciones	-9,1	-1,2	3,7	-8,9	0,0

FINANZAS PÚBLICAS



SECCIÓN 13: FINANZAS PÚBLICAS

En esta sección se presenta información detallada sobre los recursos financieros obtenidos por el Gobierno de la República de Guinea Ecuatorial, incluyendo sus diversas fuentes de ingreso. Además, se proporciona información sobre el uso y la distribución de estos recursos, destacando las áreas prioritarias de inversión y gasto público.

Finanzas Públicas: Campo de la economía que se ocupa de cómo el Estado capta sus recursos económicos suficientes (ingresos) para su funcionamiento y desarrollo de las actividades, en especial la satisfacción de las necesidades de la sociedad mediante el gasto público.

Presupuesto del Estado: El presupuesto del Estado determina, para un ejercicio económico, la naturaleza, el monto y la asignación de sus ingresos y gastos, así como el saldo presupuestario resultante y las modalidades de su financiación. Está adoptado en la ley de presupuestos. El ejercicio presupuestario se extiende a lo largo de un año natural.

Ingreso Público: un ingreso se define como una transacción que incrementa el patrimonio neto del sector de las administraciones públicas. Los ingresos presupuestarios del Estado se dividen en cuatro títulos como sigue: los ingresos tributarios (impuestos, tasas, derechos y otras transferencias obligatorias distintas de las cotizaciones sociales a la seguridad social); las donaciones, legados y fondos de asistencia; las cotizaciones sociales; otros ingresos (rentas derivadas de la propiedad procedentes de la tenencia de activos, la venta de bienes y servicios, multas, sanciones y decomisos, las transferencias voluntarias distintas de las donaciones y otros ingresos varios).

Gasto Público: un gasto se define como una transacción que disminuye el patrimonio neto del sector de las administraciones públicas. Los gastos presupuestarios del Estado se clasifican en seis títulos como sigue: gastos financieros de la deuda; gastos de personal; gastos en bienes corrientes y servicios; gastos en transferencias y subvenciones; gastos de capital; otros gastos.

Gasto de inversión: gastos destinados a la creación o adquisición de bienes de capital, así como los destinados a la adquisición de bienes de naturaleza inventariable necesarios para el funcionamiento operativo de los servicios y aquellos otros gastos de naturaleza inmaterial que tengan carácter amortizable.

13.1 Ingresos y gastos

Tabla 218: Distribución General de los Ingresos (Millones de F.CFA)

Ingresos	2020	2021	2022	2023	2024*
Ingresos no Petroleros	209.911,5	209.041,9	214.626,9	225.042,9	262.981,2
Tributarios	164.015,0	126.498,7	147.341,7	181.461,6	188.331,0
Impuestos sobre la Renta, los Beneficios y las Ganancias de Capital	26.795,5	28.181,7	21.045,3	23.475,1	34.075,6
Impuestos/salarios y otras remuneraciones	14.299,0	15.459,2	19.202,7	22.490,7	25.780,3
Impuestos/patrimonio	416,0	545,2	723,7	718,2	699,8
Impuestos y tasas interiores/bienes y servicios	100.288,8	63.330,0	78.626,0	108.711,7	99.733,3
Impuestos/Comercio Exterior	11.924,0	13.160,0	25.605,9	24.418,9	26.844,0
otros ingresos tributarios	10.291,7	5.822,7	2.138,0	1.647,1	1.197,9
No Tributarios	45.509,5	76.959,6	65.715,5	42.649,8	67.652,3
Donaciones de las Administraciones Públicas Extranjeras	0,0	3.400,0	0,0	5.000,0	0,0
Donaciones Interiores recibidas de otros presupuestos	0,0	715,0	0,0	0,0	0,0
Transferencias recibidas de otros presupuestos	13.100,8	9.366,5	9.670,7	1.720,6	7.965,7
Cotizaciones a la seguridad social	0,0	0,0	0,0	0,0	12.000,0
Ingresos sobre derechos de propiedad de los recursos	6.768,9	14.274,0	13.178,0	11.408,8	20.295,2
Derechos y gastos administrativos	836,4	15.373,0	17.151,0	0,0	31,6
Multas y sanciones	0,0	2.148,9	463,1	1.803,2	178,1
Otros ingresos no fiscales	21.610,6	21.546,0	21.066,0	22.306,0	20.169,8
Intereses sobre los depósitos a plazo	0,0	3.194,0	3.686,4	0,0	0,0
Ingresos Extraordinarios	3.192,8	6.942,2	500,3	411,2	7.011,9
Ingresos no petroleros a Regularizar	387,0	5.583,6	1.569,7	931,4	6.997,9
Ingresos Petroleros	611.385,0	835.572,6	2.045.552,2	1.398.559,8	1.123.610,0
Tributarios	309.636,0	228.486,6	406.024,9	672.860,0	330.149,0
Impuestos sobre la Renta, los Beneficios y las Ganancias de Capital	270.233,0	189.665,8	367.156,5	633.397,8	291.611,6
Impuestos sobre los Salarios y Otras Remuneraciones	39.403,0	38.820,8	38.868,4	39.462,2	38.537,3
No Tributarios	301.749,0	607.086,0	1.639.527,2	725.699,8	793.461,0
Regalías	211.397,0	455.268,3	690.982,6	269.363,7	355.883,3
Cánones de Superficie	84,0	218,5	26,5	237,0	31.437,4
Participaciones de Accionistas (producción)	63.718,0	104.546,5	147.245,6	71.158,2	68.750,1
Bonus a la Firma	0,0	0,0	0,0	0,0	0,0
S/Ejercicios Cerrados (PT)	5,0	0,0	0,0	0,0	0,0
Dividendos	26.545,0	47.052,8	801.272,5	384.940,9	337.390,2
Total Ingresos	821.296,5	1.044.614,5	2.260.179,0	1.623.602,7	1.386.591,2

Fuente: MHPDE

Nota: Hasta 2023 datos actualizados a partir de las leyes de liquidación presupuestaria

* Dato provisional

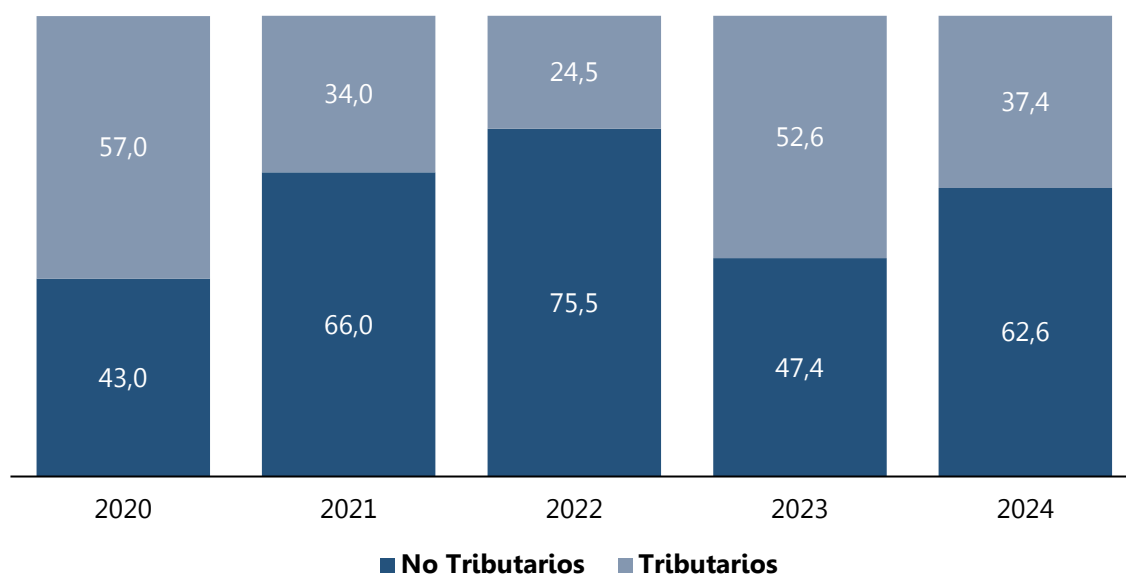
Gráfico 41: Distribución General de los Ingresos por tipo (%)

Nota: Hasta 2023 datos actualizados a partir de las leyes de liquidación presupuestaria
El dato del año 2024 es provisional

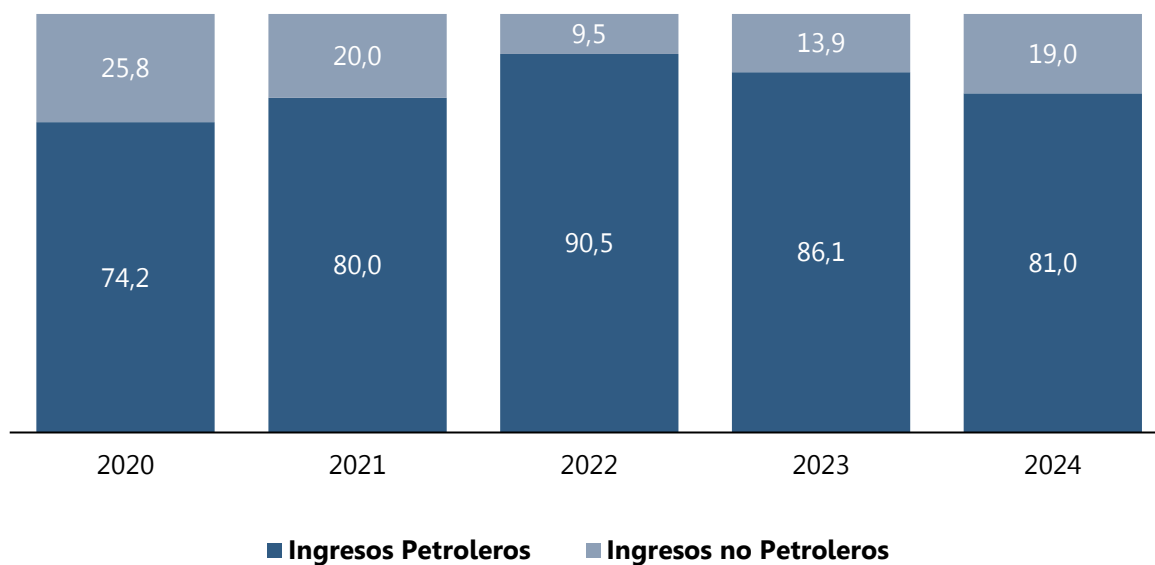
Gráfico 42: Estructura de los ingresos públicos por fuente (%)

Nota: Hasta 2023 datos actualizados a partir de las leyes de liquidación presupuestaria
El dato del año 2024 es provisional

Tabla 219: Recaudación fiscal (Millones de F.CFA)

Ingresos Tributarios	2020	2021	2022	2023	2024*
Ingresos No Petroleros Tributarios	164.015,5	126.498,5	147.341,4	181.461,6	188.331,0
Impuestos sobre Sociedades	26.796,0	28.172,6	21.045,3	23.475,1	34.003,3
Impuesto sobre la renta	0,0	9,1	0,0	0,0	72,4
Impuestos sobre Patrimonio	416,0	545,2	723,7	718,2	699,8
Impuestos sobre salarios y Otras Remuneraciones	14.299,0	15.459,2	19.202,7	22.490,7	25.780,3
Impuestos y Tasas Interiores sobre bienes y servicios	100.288,8	63.329,7	78.625,7	108.711,7	99.733,3
Impuestos/Valor Añadido (IVA)	49.509,4	41.922,9	48.691,2	56.665,4	51.966,7
Impuestos Especiales	19.155,8	19.002,9	27.477,5	17.263,9	14.941,6
Derechos de Registro, Matrículas y Cánones	15.270,9	0,0	0,0	15.718,1	11.603,8
Otros Impuestos y Tasas Interiores sobre bienes y servicios	16.352,6	2.404,0	2.457,0	19.064,3	21.221,2
Impuestos/Comercio Exterior (Aduanas)	11.924,0	13.160,0	25.605,9	24.418,9	26.844,0
Derechos y tasas de Importación	9.952,0	9.873,6	22.446,9	22.228,7	23.779,2
Derechos y tasas de Exportación	1.972,0	3.286,4	3.159,1	2.190,2	3.064,9
Otros ingresos tributarios	10.291,8	5.822,7	2.138,0	1.647,1	1.197,9
Impuestos sobre personas físicas	296,0	221,0	200,1	236,6	188,9
OCIPEF	153,0	677,9	642,9	617,2	183,8
Sobre Ejercicios Cerrados	9.842,8	4.923,7	1.295,1	793,2	825,3
Ingresos Petroleros Tributarios	309.636,0	228.487,0	406.024,9	672.860,0	330.149,0
Impuestos/ Personas Físicas - S. Petroleras	39.403,0	38.821,0	38.868,4	39.462,2	38.537,3
Impuestos s/ Sociedades Petroleras - Contratistas	216.081,0	106.489,0	301.717,5	502.788,4	196.706,9
Impuestos s/ Sociedades Petroleras - Subcontratistas y Filiars	52.375,0	82.168,0	65.249,3	72.101,0	83.415,3
Ejercicios Cerrados	1.777,0	1.009,0	189,7	58.508,3	11.489,5
Tasa efectiva de recaudación fiscal (% PIB)	8,3	5,2	6,5	11,4	6,7

Fuente: MHPDE

Nota: Hasta 2023 datos actualizados a partir de las leyes de liquidación presupuestaria

* Dato provisional

Tabla 220: Distribución General de los Gastos (Millones de F.CFA)

Gastos	2020	2021	2022	2023	2024*
Gastos Corrientes	726.114,0	723.866,1	879.687,7	955.047,7	978.035,9
Gastos de Personal	194.738,0	194.783,6	204.470,8	230.257,5	241.288,8
Salario Base Personal Civil	72.127,0	72.790,1	78.259,0	89.320,3	89.773,7
Salario Base Personal Militar	56.743,0	61.552,7	63.122,5	65.629,0	66.107,7
Retribuciones Complementarias	28.989,0	24.420,9	25.682,5	33.106,8	34.504,2
Primas	6.039,0	5.353,3	5.443,9	9.641,0	17.911,9
Gratificaciones	17.697,0	17.466,5	18.962,8	20.560,4	20.991,3
Cotización Patronal al INSESO	13.143,0	13.200,0	13.000,0	12.000,0	12.000,0
Bienes Corrientes y Servicios	288.061,0	284.181,9	308.552,3	382.138,7	384.289,8
Materias, materiales y suministros	29.459,0	30.954,2	36.197,4	53.225,9	45.844,4
Adquisición de material de transporte	1.167,0	1.101,4	3.337,7	4.819,0	8.761,9
Agua, Electricidad, gas y otras fuentes de energía	45.894,0	54.134,1	47.414,0	50.376,3	50.319,7
Materiales y suministros específicos	0,0	0,0	2,0	48,6	51,9
Estudios, Proyectos y programas institucionales	25.978,0	17.207,0	38.509,0	63.658,1	56.637,9
Programas y gastos sociales	0,0	23.410,1	1.332,2	160,5	10,5
Gastos de transporte y de misión	9.358,0	5.130,1	10.542,0	12.030,6	12.774,4
Alquiler - Activos productivos	16.603,0	17.537,2	22.158,0	15.795,8	18.962,1
Mantenimientos y reparaciones	133.793,0	119.200,2	109.491,0	147.457,0	149.268,0
Seguros	1.265,0	0,0	2.554,3	1.347,2	2.452,2
Gastos reservados	9.863,0	9.296,6	17.613,0	7.554,4	6.329,5
Gastos de relaciones públicas - comunicaciones	422,0	143,6	5.195,0	4.747,0	3.078,5
Otras adquisiciones de servicios	14.259,0	6.067,5	8.390,0	19.609,2	25.774,5
Devolución de ingresos cobrados	0,0	0,0	5.816,7	1.309,1	4.024,1
Gastos Financieros de la deuda	73.723,0	73.235,7	93.767,5	81.428,6	84.825,0
Intereses y Gastos financieros - Deuda Externa	21.204,0	27.621,9	24.378,7	22.581,4	20.967,5
Deuda exterior Multilateral	0,0	335,7	1.383,9	5.291,3	4.244,0
Deuda Exterior Bilateral – No afiliados al Club de París	21.204,0	27.286,2	22.994,8	17.290,1	16.723,5
Intereses y gastos financieros - Deuda Interna	52.519,0	44.242,1	63.379,5	55.516,8	59.223,2
Intereses BEAC	28.043,0	9.130,5	17.880,0	17.880,0	17.880,0
Otros Intereses (BDEAC, BONOS, OTA)	24.476,0	35.111,6	45.499,5	37.636,8	41.343,2
Otros Intereses y gastos financieros	0,0	1.371,7	6.009,3	3.330,4	4.634,3
Subsidios y Transferencias	133.025,0	145.477,9	255.528,0	241.795,8	250.967,9
Subvención a las empresas públicas	12.037,0	10.341,0	10.967,0	18.820,0	22.077,2
Subvención a otras categorías de beneficiarios	20.321,0	37.051,4	106.336,0	90.329,3	84.098,6
Transferencias a los establecimientos públicos	58.353,0	54.434,5	66.437,0	68.489,4	81.303,9
Transferencias a Gobiernos y Colectividades Locales	1.912,0	1.948,7	2.247,0	2.857,4	3.237,2
Transferencias a Otras Administraciones Públicas	182,0	113,0	200,0	240,0	345,4
Transferencias a las Instituciones no Lucrativas	10.025,0	12.646,0	24.131,0	15.538,4	17.521,0
Transferencias a los Hogares	4.844,0	5.232,0	10.020,0	8.696,8	6.581,6
Transf. a los Organismos Regionales e Internacionales	10.681,0	12.373,4	14.211,0	15.696,8	19.174,0
Pensiones de jubilación	816,0	1.041,9	1.076,0	1.191,4	1.140,8
Otras transferencias	13.854,0	10.296,0	19.903,0	19.936,2	15.488,1
Otros gastos	36.567,0	26.186,9	17.369,1	19.427,0	16.664,4
Gastos ejercicios cerrados	7.104,0	5.413,2	4.732,1	10.625,3	7.559,4
Gastos imprevistos (Gastos contingencias)	29.463,0	20.773,7	12.637,0	8.801,8	9.104,9
Gastos de Inversión	194.129,0	143.659,9	407.122,2	489.955,3	451.465,4
Total Gastos	920.243,0	867.526,0	1.286.809,9	1.445.003,0	1.429.501,3

Fuente: MHPDE

Nota: Hasta 2023 datos actualizados a partir de las leyes de liquidación presupuestaria

* Dato provisional

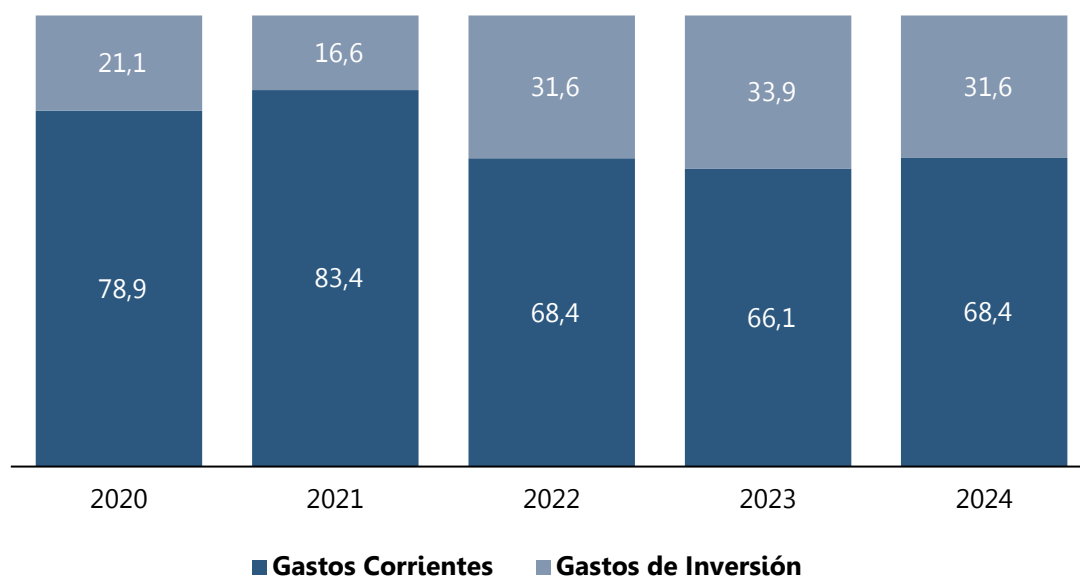
Gráfico 43: Estructura del gasto público (%)

Nota: Hasta 2023 datos actualizados a partir de las leyes de liquidación presupuestaria

El dato del año 2024 es provisional

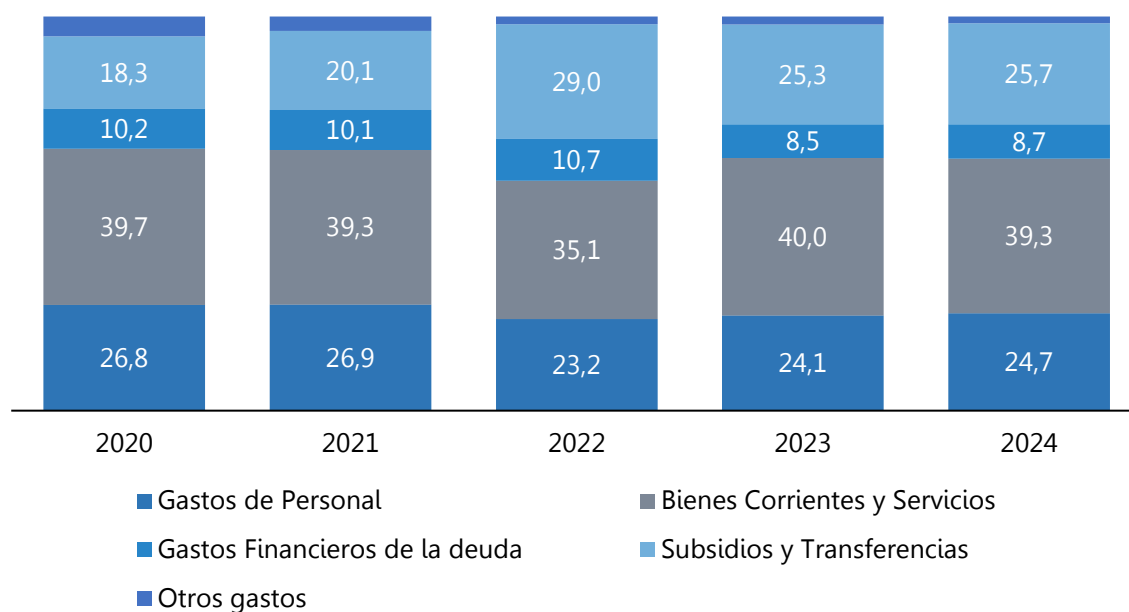
Gráfico 44: Estructura de los gastos corrientes (%)

Nota: Hasta 2023 datos actualizados a partir de las leyes de liquidación presupuestaria

El dato del año 2024 es provisional

Tabla 221: Estructura del gasto de inversión por sector (Millones de FCFA)

Sector	2020	2021	2022	2023	2024*
Administración Pública	17.451,6	32.444,6	47.179,4	66.308,6	52.091,0
Administración central	15.486,1	22.636,8	38.740,5	54.736,2	46.488,0
Defensa y seguridad	1.543,1	0,0	8.438,9	10.280,1	4.138,0
Gobiernos locales	0,0	8.368,4	0,0	1.092,3	1.165,0
Presidencia	422,4	1.439,4	0,0	200,0	0,0
hidrocarburos	0,0	0,0	0,0	0,0	300,0
Infraestructura	61.126,7	35.369,6	90.345,0	124.464,7	39.654,0
Aeropuerto	29.416,5	11.904,6	23.116,4	7.854,1	924,0
Carreteras	30.271,6	12.188,1	50.453,4	93.257,5	25.736,0
Puertos	0,0	2.359,3	0,0	869,2	2.416,0
Urbana	1.438,6	8.917,6	8.977,7	16.313,7	10.578,0
Agua potable	0,0	0,0	0,0	6.170,2	0,0
Salud	0,0	0,0	5.866,2	0,0	0,0
Telecomunicaciones	0,0	0,0	1.931,2	0,0	0,0
Productivo	95.314,7	20.415,4	76.201,0	105.372,0	120.515,0
Agricultura y ganadería	0,0	494,7	1.983,8	120,4	5.824,0
Comercio	84,4	1.465,8	0,0	1.110,3	581,0
Energía	93.565,8	12.402,7	50.696,4	36.759,5	51.710,0
Hidrocarburos	0,0	2.657,6	14.818,1	40.317,9	46.749,0
Industria	0,0	0,0	0,0	0,0	0,0
Pesca y acuicultura	1.664,4	2.131,5	0,0	4.642,2	7.125,0
Telecomunicaciones	0,0	0,0	0,0	6.702,1	3.395,0
Turismo y hostelería	0,0	1.263,1	8.702,7	15.719,6	5.131,0
Social	13.041,4	55.430,3	76.785,7	193.810,0	84.510,0
Administración central	0,0	0,0	681,9	0,0	0,0
Agua potable	0,0	11.080,5	3.101,8	112.325,6	35.880,0
Cultura y varios asuntos sociales	2.360,5	1.772,6	2.359,2	5.252,1	4.903,0
Deporte y recreación	0,0	0,0	6.891,2	3.297,3	2.500,0
Educación	3.638,0	30.828,6	24.063,5	24.466,9	27.068,0
Medio ambiente	0,0	0,0	0,0	0,0	925,0
Salud	6.849,1	6.815,3	30.083,6	30.988,0	7.384,0
Trabajo	0,0	0,0	0,0	0,0	0,0
Vivienda	193,8	4.933,3	1.251,5	17.480,1	5.850,0
Saneamiento	0,0	0,0	6.111,0	0,0	0,0
Urbana	0,0	0,0	2.242,0	0,0	0,0
Contingencia	7.164,6	0,0	116.610,7	0,0	33.229,0
Total Anual	194.099,0	143.660,0	407.121,7	489.955,3	329.999,0

Fuente: MHPDE

Nota: Hasta 2023 datos actualizados a partir de las leyes de liquidación presupuestaria

* Dato provisional

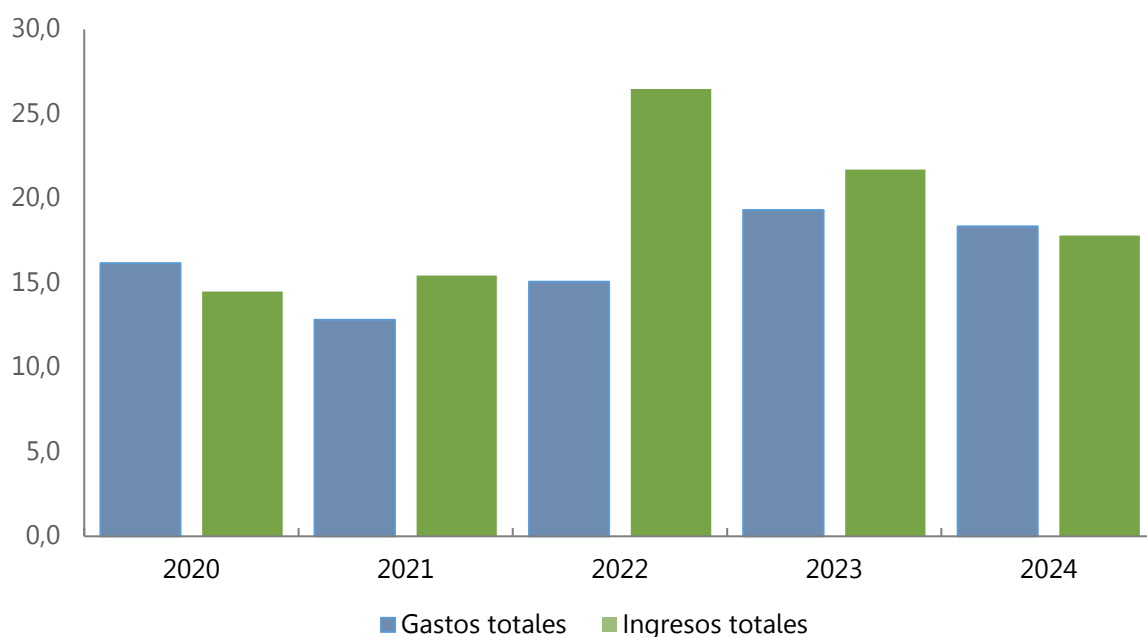
Gráfico 45: Ingresos y gastos totales en porcentaje del PIB

Nota: Hasta 2023 datos actualizados a partir de las leyes de liquidación presupuestaria

El dato del año 2024 es provisional

13.2 Financiación Estadística y deuda pública**Tabla 222: Dinámica general de la Deuda Pública (Miles de millones de F.CFA)**

Stock de la Deuda (mil millones)	2020	2021	2022	2023	2024
Deuda Pública	3.125,3	2.876,9	2.623,6	2.629,0	2.575,7
Deuda Externa	903,5	1.059,3	789,9	671,6	622,1
Bilateral	864,1	840,9	692,5	568,7	525,5
Multilateral	39,4	218,4	97,4	103,0	96,6
Deuda Interna	2.221,8	1.817,6	1.833,7	1.957,4	1.953,6
Deuda Pública (% PIB)	54,9	42,5	30,7	35,1	33,3

Fuente: Caja Autónoma y Amortización de la Deuda Publica

Nota: Datos actualizados

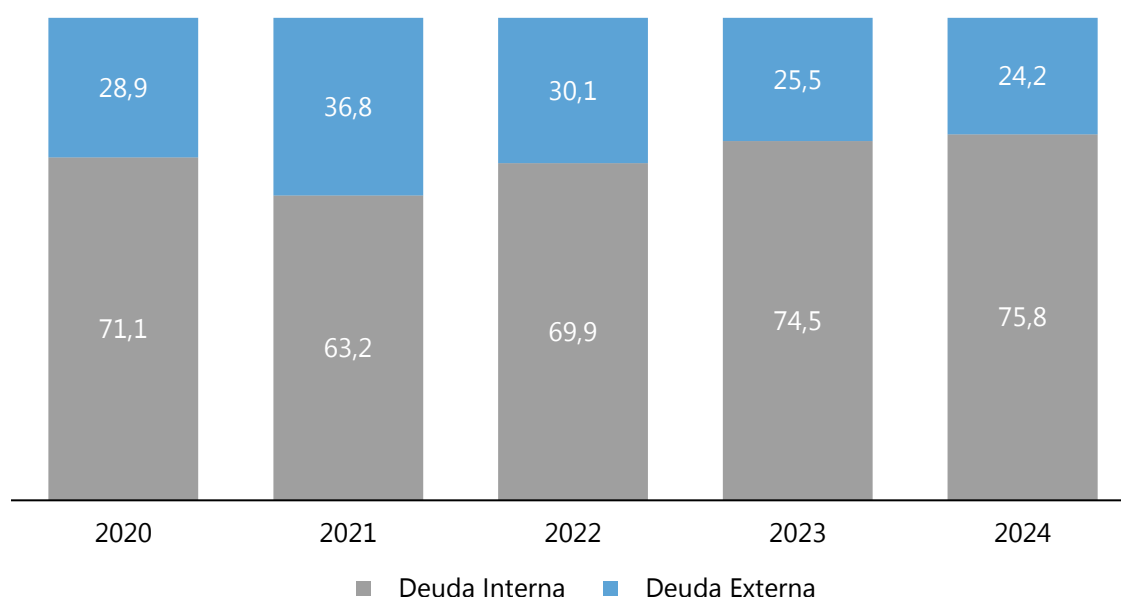
Gráfico 46: Distribución de la deuda pública (%)**Tabla 223: Financiación a la Estadística (Millones de F.CFA)**

COMPONENTE	2020	2021	2022	2023	2024
Subvención del INEGE	1.256,0	1.560,0	1.752,0	2.100,0	2.242,5
Contribuciones del Gobierno a AFRISTAT	N/A	N/A	380,0	N/A	N/A
Contribuciones del Gobierno a IFORD	N/A	N/A	82,0	N/A	N/A
Sistema Nacional de Información Sanitaria (SNIS)	100	50	200,0	500,0	650,0
Banco Mundial Asistencia Técnica	0,0	0,0	0,0	0,0	0,0
II Encuesta Nacional de Hogares	0,0	0,0	310,2	150,0	25,4
Censo de Empresas	544	0,0	92,5	80,0	0,0
II Encuesta Demográfica y de Salud	0,0	0,0	0,0	0,0	282,8
V Censo general de Población y Viviendas	0,0	0,0	0,0	0,0	1.043,3
Encuesta de Población Activa	0,0	0,0	0,0	0,0	172,1
Sensibilización Estadística	0,0	0,0	0,0	0,0	1,2
Formación y becas	0,0	0,0	0,0	13	38,8
Total Financiación Estadística	1.900,2	1.610,0	2.816,7	2.843,5	4.456,0
Total Gastos del Estado	920.243,0	867.378,4	1.283.238,6	1.445.003,0	1.429.501,3
Financiación a la Estadística (% GP)	0,21	0,19	0,22	0,20	0,31

GP: Gasto Público

Nota: Hasta 2023 datos actualizados a partir de las leyes de liquidación presupuestaria

El dato del año 2024 es provisional

ESTADÍSTICAS MONETARIAS Y FINANCIERAS



SECCIÓN 14. ESTADÍSTICAS MONETARIAS Y FINANCIERAS

En esta sección se resalta la evolución de los agregados monetarios y las estadísticas del sistema financiero nacional.

Primordialmente, las estadísticas monetarias y financieras brindan información importante sobre las mediciones del dinero, el crédito a los diversos sectores y los activos y pasivos financieros externos; además, proporcionan útiles vínculos con las estadísticas de las finanzas públicas y de balanza de pagos.

El dinero es todo activo o bien generalmente aceptado como medio de pago por los agentes económicos para sus intercambios y que además cumple las funciones de ser unidad de cuenta y depósito de valor.

El crédito: La creación de crédito implica la entrega de recursos de una unidad institucional (el acreedor) a otra unidad (el deudor). La unidad acreedora adquiere un derecho financiero y la deudora incurre en la obligación de devolver los recursos. Esta deuda da lugar a obligaciones de pagos futuros y, en consecuencia, tiene el potencial de crear circunstancias que hacen a una unidad institucional, un sector, e inclusive toda la economía, vulnerables a problemas de liquidez y sostenibilidad.

Masa monetaria o agregados monetarios: Se define como el total de dinero en circulación en una economía.

Los agregados monetarios se clasifican desde los más líquidos a los menos líquidos: M1, M2 y M3. O bien desde la definición más estricta de dinero a la definición más amplia.

M1: Es un indicador que permite realizar una comparación internacional y de distinguir el aporte individual al crecimiento total. M1 es parte de M2 y ambos son parte del M3.

M2: Es un indicador en el que se agregan instrumentos financieros a plazo. Para una adecuada interpretación de los movimientos de la serie es necesario contar con la información lo más completa posible.

M3: Es el indicador amplio del dinero, en el que se adicionan bonos y moneda extranjera.

Tipo de cambio: El tipo de cambio es un factor relevante en la evolución de las estadísticas monetarias y financieras. Determinan su valoración en FCFA.

Tasas de interés: Las tasas de interés del sistema financiero se definen como producto de la interacción de los distintos agentes participantes.

Cuasi dinero: activos financieros sin riesgo que debido a la enorme velocidad y facilidad con la que son convertibles en dinero, se encuentran efectivamente cerca de ser una moneda (bonos del tesoro, cuentas corrientes y de ahorro, depósitos a plazo, etc.).

Activos exteriores netos: Son la suma de los activos en el exterior en poder de autoridades monetarias y de bancos creadores de dinero, menos sus pasivos frente al exterior.

14.1 Estadísticas monetarias

Tabla 224: Evolución de la moneda y crédito (Millones F.CFA)

Descripción	2020	2021	2022	2023	2024
CONTRAPARTIDAS					
Activos exteriores netos (AEN)	-245.921	-189.768	768.242	938.504	638.079
Crédito interior	1.653.660	1.554.100	813.760	748.546	970.454
Créditos netos sobre el Estado	711.131	640.127	-81.487	84.884	202.590
Créditos sobre la economía	942.529	913.973	895.247	663.662	767.864
RECURSOS					
Masa monetaria M2	996.013	999.573	1.206.574	1.439.862	1.485.513
Disponibilidades monetarias (M1)	725.702	836.568	948.365	1.173.639	1.210.474
Dinero Fiduciario (excluyendo BCM, AIBE & AIBNE)	179.501	190.112	330.049	343.206	387.888
Dinero escritural	546.201	646.456	618.316	830.433	822.587
Cuasi-Dinero	270.311	163.005	258.209	266.223	275.039
Fondos propios	459.151	454.986	479.387	346.559	292.842
Otros puestos netos	-47.425	-90.227	-103.959	347.188	-169.822

Fuente: BEAC

Gráfico 47: Evolución de los activos exteriores netos (millones de F.CFA)

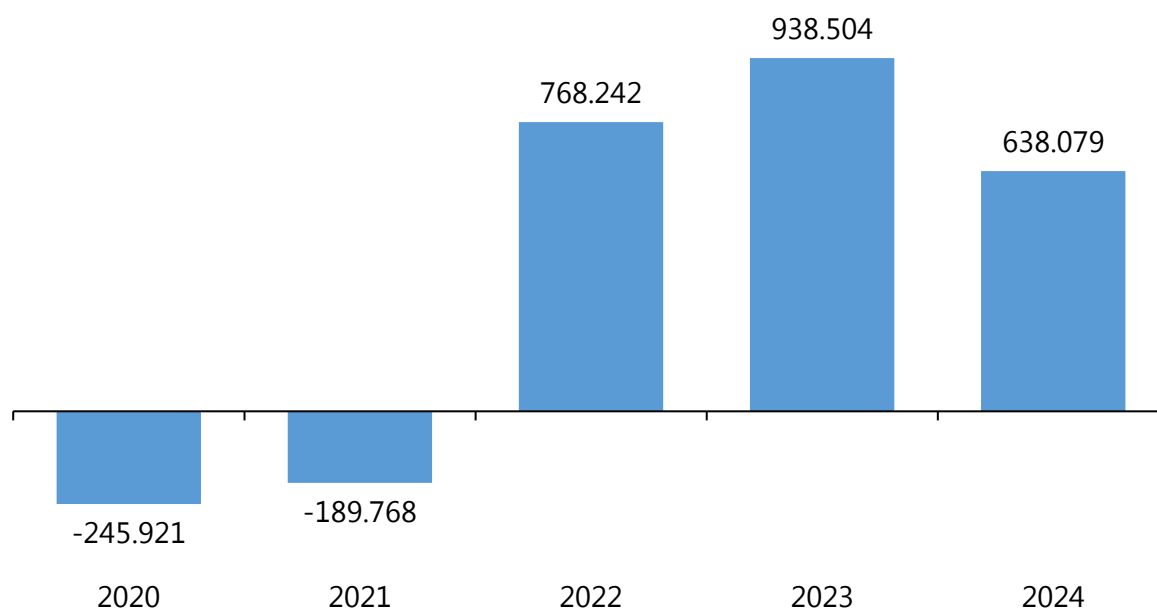

Fuente: BEAC

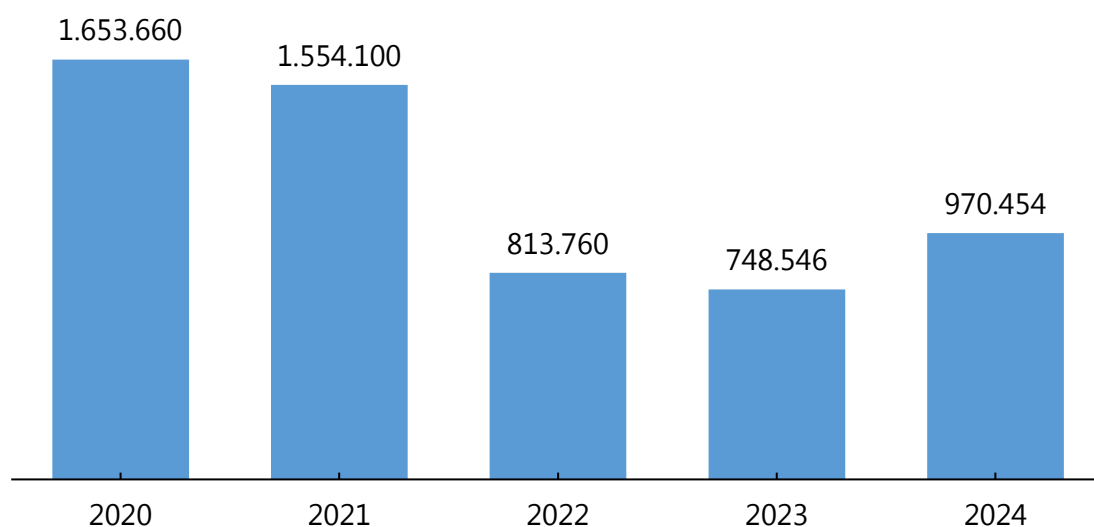
Gráfico 48: Evolución del crédito interno (millones de FCFA)

Fuente: BEAC

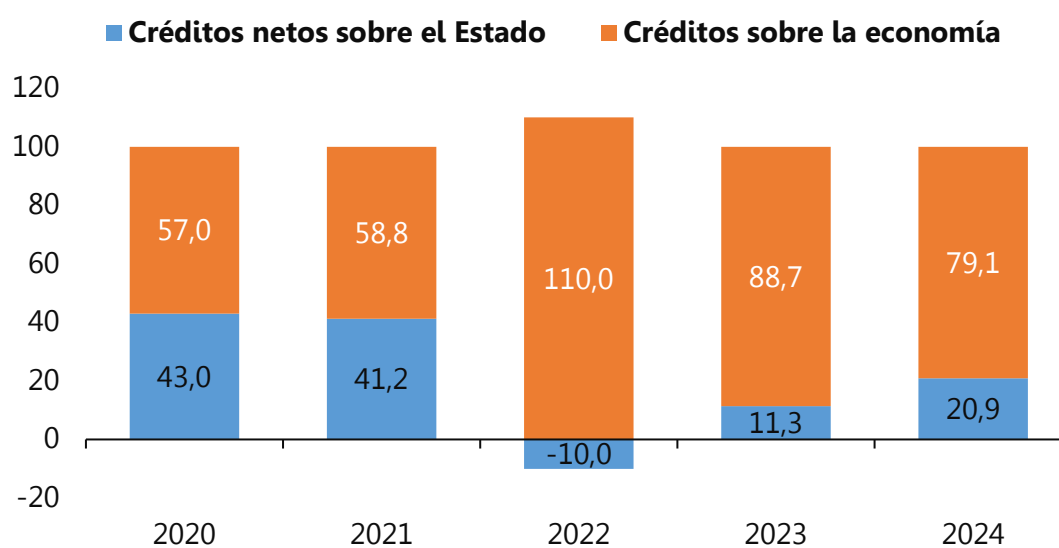
Gráfico 49: Evolución de la estructura del crédito interno neto (%)

Fuente: BEAC

14.2 Estadísticas Financieras

Tabla 225: Estructura del mercado de crédito según plazo (millones de F. CFA)

Crédito de la economía	2020	2021	2022	2023	2024
Corto plazo	747.441	768.303	700.386	445.217	505.961
Medio plazo	168.791	123.563	175.199	193.572	228.718
Largo plazo	26.297	22.107	19.662	24.873	33.185
Total créditos residentes	942.529	913.973	895.247	663.662	767.864

Fuente: BEAC

Gráfico 50: Descomposición temporal del crédito por tipo (%)

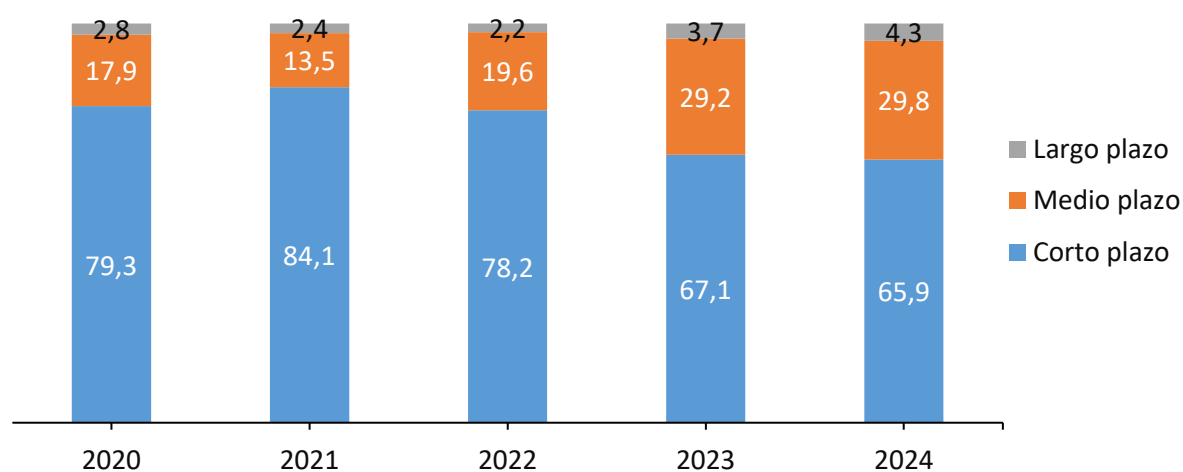

Fuente: BEAC

Tabla 226: Evolución mensual del tipo de cambio respecto a las 10 principales divisas (cantidad de FCFA/Divisa)

Divisa	2020	2021	2022	2023	2024
EURO: Euro	656,0	656,0	656,0	656,0	656,0
USD: Dólar estadounidense	574,3	554,6	622,9	606,7	631,4
JPY: Yen japonés	5,4	5,1	4,8	4,3	4,0
CZK: Corona checa	24,8	25,6	26,7	27,3	26,0
DKK: Corona danesa	88,0	88,2	88,2	88,0	88,0
GBP: Libra esterlina	737,3	763,1	769,2	754,2	791,1
CHF: Franco suizo	612,7	606,7	652,9	675,0	696,9
BRL: Real brasileño	111,3	102,8	120,6	121,5	102,1
CNY: Yuan chino	83,3	86,0	92,7	85,6	86,5
ZAR: Rand sudafricano	35,0	37,5	38,1	32,9	33,4

Fuente: Banco Central Europeo

Tabla 227: Número de instituciones financieras que operan en G.E

Concepto	2020	2021	2022	2023	2024
Otras Sociedades de Depósito (OSD)	6	6	6	6	6
Bancos comerciales	5	5	5	6	6
Micro finanzas captoras de depósitos	1	1	1	0	0
Otras Sociedades Financieras (OSF)	4	4	4	7	7
Micro finanzas no captoras de depósitos	1	1	1	2	2
Sociedades de seguros	3	3	3	5	5

Fuente: BEAC

Tabla 228: Número de sucursales de las instituciones financieras en G.E

Concepto	2020	2021	2022	2023	2024
Otras Sociedades de Depósito (OSD)	57	60	62	63	64
Bancos comerciales	57	60	62	63	64
Micro finanzas captoras de depósitos					
Otras Sociedades Financieras (OSF)	nd	nd	nd	nd	nd
Micro finanzas no captoras de depósitos	nd	nd	nd	nd	nd
Sociedades de seguros	nd	nd	nd	nd	nd

Fuente: APECGE

Nota: datos actualizados

Tabla 229: Número de depositantes en bancos comerciales

Concepto	2020	2021	2022	2023	2024
Hogares	250.505	262.206	278.522	285.027	322.037
PYMES	9.019	10.070	10.309	10.903	11.500
Otros *	3.278	5.876	6.762	7.117	4.297
Total	262.802	278.152	295.593	303.047	337.834

Fuente: APECGE

* Grandes Empresas, ONG, etc

Nota: datos actualizados

Tabla 230: Número de cuentas de depositantes en bancos comerciales

Concepto	2020	2021	2022	2023	2024
Hogares	293.002	314.394	329.633	354.651	398.469
PYMES	10.177	11.010	10.819	11.308	14.403
Otros*	4.022	4.254	4.735	4.785	5.159
Total	307.201	329.658	345.187	370.744	418.031

Fuente: APECGE

* Grandes Empresas, ONG, etc

Nota: datos actualizados

Tabla 231: Número de prestatarios en bancos comerciales

Concepto	2020	2021	2022	2023	2024
Hogares	31.217	39.951	38.918	45.682	43.707
PYMES	2.212	2.296	2.306	1.487	1.444
Otros*	320	461	473	454	359
Total	33.749	42.708	41.697	47.623	45.510

Fuente: APECGE

* Grandes Empresas, ONG, etc

Nota: datos actualizados**Tabla 232: Dinero móvil**

Concepto	2020	2021	2022	2023	2024
Número de depositantes resgistrados a banca movil	19.872	23.719	28.459	43.976	50.481
Número de transacciones en banca movil	47.959	59.739	93.671	257.953	358.092
Volumen de transacciones en banca movil (en millone de F CFA)	1.460	1.626	3.227	21.838	53.329
Número de tarjetas bancarias	69.837	79.270	83.153	90.549	94.862
Número de cajeros automáticos instalados	100	105	114	118	101

Fuente: APECGE**Nota:** datos actualizados

COMERCIO EXTERIOR Y BALANZA DE PAGOS



SECCIÓN 15: COMERCIO EXTERIOR Y BALANZA DE PAGOS

En esta sección se ofrece información sobre las transacciones entre los residentes y el resto del mundo.

Comercio Exterior: Se refiere a las transacciones económicas de bienes y servicios realizadas entre residentes de un país con los del resto del mundo.

Balanza de Pagos: La balanza de pagos es un estado estadístico que resume las transacciones entre residentes y no residentes durante un período. Comprende la cuenta de bienes y servicios, la cuenta del ingreso primario, la cuenta del ingreso secundario, la cuenta de capital y la cuenta financiera. En Guinea Ecuatorial, es elaborada por el BEAC.

Balanza comercial de bienes y servicios: Registra los ingresos y pagos de divisas generados por los movimientos de bienes y servicios. Son ingresos las exportaciones de bienes y servicios, mientras que son pagos las importaciones de los mismos. Se habla de un superávit o déficit cuando el valor de las exportaciones es mayor o menor al registrado en importaciones.

Balanza de Transferencias: Recoge las entradas y salidas de divisas que se realizan sin contrapartidas entre nacionales y extranjeros, como las transferencias entre familiares, donaciones públicas y privadas, etc. Se habla de superávit cuando el valor de las entradas de divisas es superior a la salida de las mismas y déficit en el caso contrario.

Reservas: Son posesiones que tiene un país en divisas y otros activos que pueden utilizarse para satisfacer las demandas de divisas, y que sitúan al país como acreedor frente al exterior, ya que éstas representan activos frente al resto del mundo.

Cuenta de capital: en las transacciones internacionales, la cuenta capital muestra (1) las transferencias de capital por cobrar y por pagar entre residentes y no residentes y, (2) la adquisición y disposición de activos no financieros no producidos entre residentes y no residentes.

Cuenta financiera: en la cuenta financiera se registran las transacciones relativas a los activos y pasivos financieros que tienen lugar entre residentes y no residentes, es decir, muestra la adquisición neta de activos financieros y la emisión neta de pasivos.

Cuenta corriente: Es el resumen de todas las transacciones por concepto de exportaciones e importaciones de bienes y servicios, así como transferencias monetarias, entre residentes y no residentes de un país. La cuenta corriente se compone de la balanza comercial de bienes y servicios, la balanza de ingresos, la balanza de transferencias y las reservas.

Cuenta de errores y omisiones netos: Es un ajuste por la discrepancia estadística de todas las demás cuentas de la Balanza de Pagos.

15.1 Estructura de la Balanza de Pagos

Tabla 233: Estructura de la balanza de pagos de G.E (millones de F.CFA)

Descripción	2019	2020	2021	2022	2023
Cuenta de corrientes	-502136	-47.633	285.394	178.869	-261.474
Cuenta de capital	-3559	-19	-69	11	37.464
Cuenta financiera	-567157	-201.684	128.528	120.435	-38.433
Errores y omisiones netos	61.462	154.032	413.853	299.315	-185.577

Fuente: BEAC

Gráfico 51: Evolución de los saldos de la balanza de pagos (% PIB)

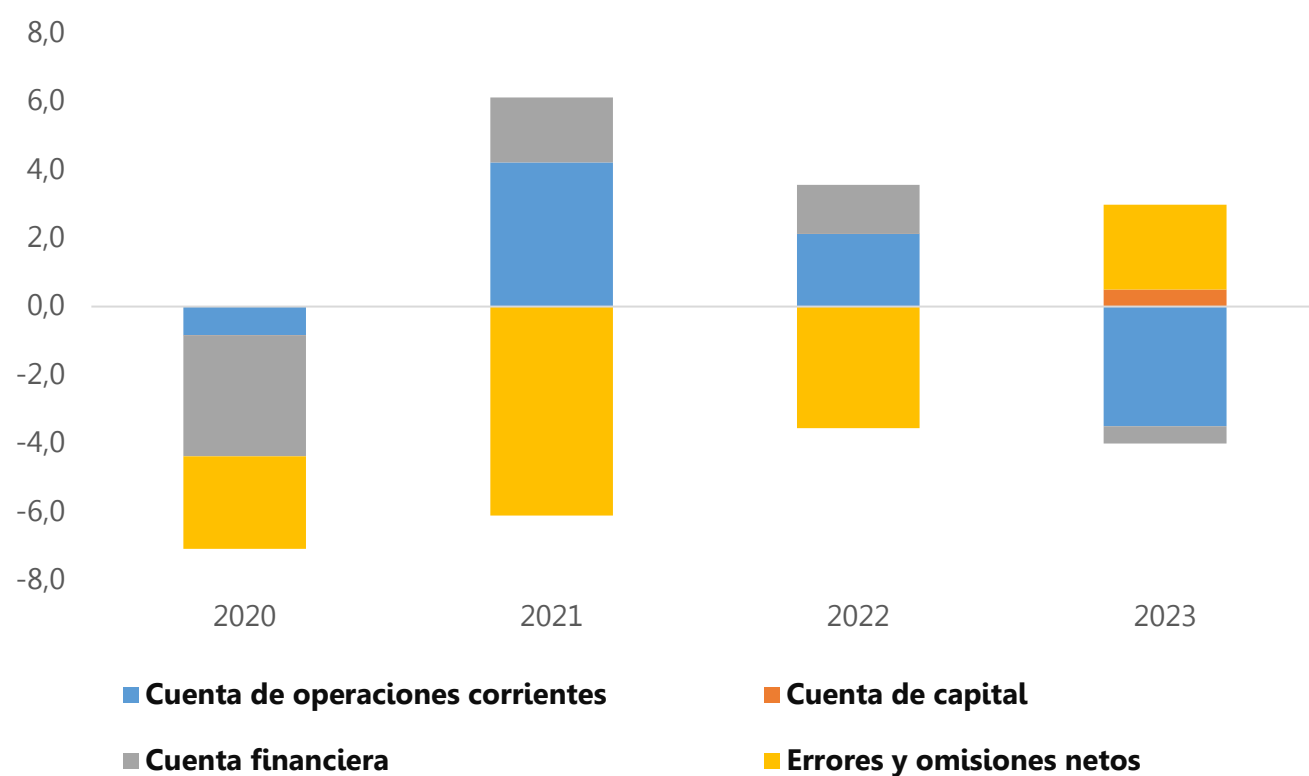

15.2 Cuenta Corriente

Tabla 234: Cuenta corriente de G.E (Miles de millones de F.CFA)

Descripción	2019	2020	2021	2022	2023
CUENTA DE OPERACIONES CORRIENTES	-502.136	-47.633	285.394	178.869	-261.474
Bienes	1.854.116	758.090	1.273.089	2.976.437	981.523
Mercancías Generales	1.855.287	762.635	1.278.347	2.833.300	981.523
Exportaciones netas de bienes en el marco del comercio internacional	-1.161	-3.690	-5.500	143.137	0
Oro no monetario	-10	-855	242	0	0
Servicios	-845.176	-492.507	-365.968	-416.191	-418.247
Servicios de fabricación prestados sobre insumos físicos propiedad de terceros	0	-27	-2.235	-470	14.830
Servicios de mantenimiento y reparación no incluidos en otros lugares	-28.147	-13.699	-16.691	-36.671	-57.524
Transporte	-225.526	-161.313	-121.206	-152.167	-133.398
Viajes	-16.521	1.719	-6.973	2.994	-25.843
Construcción	-16.521	1.719	-6.973	2.994	-34.074
Servicios de seguros y pensiones	-90.445	-58.584	-55.061	-47.289	-22.837
Servicios financieros	-44.397	-54.775	-30.243	-23.643	-1.702
Gastos por uso de propiedad intelectual no incluidos en otra parte	-7.062	-324	-36	-312	-24
Servicios de telecomunicaciones, informáticos y de información	-15.402	-12.374	-277	-11.076	-15.931
Otros servicios a las empresas	-419.131	-199.364	-121.725	-134.169	-129.251
Servicios personales, culturales y recreativos	-401	236	-962	358	-609
Bienes y servicios de las Administraciones Públicas no incluidos en otros lugares	2.357	6.324	-9.844	-13.498	-11.884
Ingresos Primarios	-	-196.441	-494.771	-2.117.949	-750.127
Remuneraciones de los asalariados	-113.704	-104.586	-87.774	-71.912	-41.135
Ingresos de inversiones	-1.245.301	-89.050	-421.502	-2.050.380	-708.573
Otros ingresos primarios	-389	-2.805	14.505	4.343	-419
Ingresos Secundarios	-151.682	-116.775	-126.956	-263.428	-74.623
Administraciones públicas	-4.827	7.280	3.274	18.071	30.832
Sociedades financieras, no financieras, hogares e ISBLM	-146.855	-124.055	-130.230	-281.499	-105.455

Fuente: BEAC

Tabla 235: Estructura de las exportaciones de G.E. (%)

Concepto	2019	2020	2021	2022	2023
Bienes	96,2	93,6	94,7	97,9	96,0
Mercancías Generales	96,2	93,8	94,8	94,4	96,0
Exportaciones netas de bienes en el marco del comercio internacional	0,0	-0,2	-0,1	3,5	0,0
Oro no monetario	0,0	0,0	0,0	0,0	0,0
Servicios	3,8	6,4	5,3	2,1	4,0
Servicios de fabricación prestados sobre insumos físicos propiedad de terceros	0,0	0,0	0,0	0,1	0,9
Servicios de mantenimiento y reparación no incluidos en otros lugares	0,0	0,0	0,0	0,0	0,0
Transporte	1,0	0,9	0,5	0,1	0,2
Viajes	1,3	1,9	1,1	0,8	0,9
Construcción	0,0	0,0	0,0	0,0	0,0
Servicios de seguros y pensiones	0,0	0,0	0,1	0,0	0,0
Servicios financieros	0,0	0,0	0,0	0,0	0,0
Gastos por uso de propiedad intelectual no incluidos en otra parte	0,0	0,0	0,0	0,0	0,0
Servicios de telecomunicaciones, informáticos y de información	0,1	0,2	0,4	0,1	0,1
Otros servicios a las empresas	0,8	2,7	2,8	0,8	1,6
Servicios personales, culturales y recreativos	0,0	0,0	0,0	0,0	0,1
Bienes y servicios de las Administraciones Públicas no incluidos en otros lugares	0,6	0,5	0,3	0,3	0,3

Fuente: BEAC

Tabla 236: Exportación de hidrocarburos (millones de BEP)

Productos	2020	2021	2022	2023	2024
Crudo	41,0	34,0	29,5	20,3	19,8
Condensado	10,8	9,5	11,0	8,8	6,6
Propano	3,0	2,7	2,5	2,6	5,0
Butano	2,5	1,8	1,7	1,5	2,0
Metanol	9,2	7,3	7,1	7,6	5,0
LNG	37,1	42,1	50,7	38,8	34,2
Total	103,4	97,4	102,4	79,4	72,5

Fuente: MHDM

Tabla 237: Exportación de hidrocarburos (millones)

Productos	unidad	2020	2021	2022	2023	2024
Crudo	barriles	41,0	34,0	29,5	20,3	19,8
Condensado	barriles	10,8	9,5	11,0	8,8	6,6
Propano	barriles	3,0	2,7	2,5	2,6	5,0
Butano	barriles	2,5	1,8	1,7	1,5	2,0
Metanol	tm	1,2	0,9	0,9	1,0	0,6
LNG	m ³	5,9	6,7	8,1	6,2	5,4

Fuente: MHDM

Gráfico 52: Estructura de las exportaciones de hidrocarburos de G.E (% total)

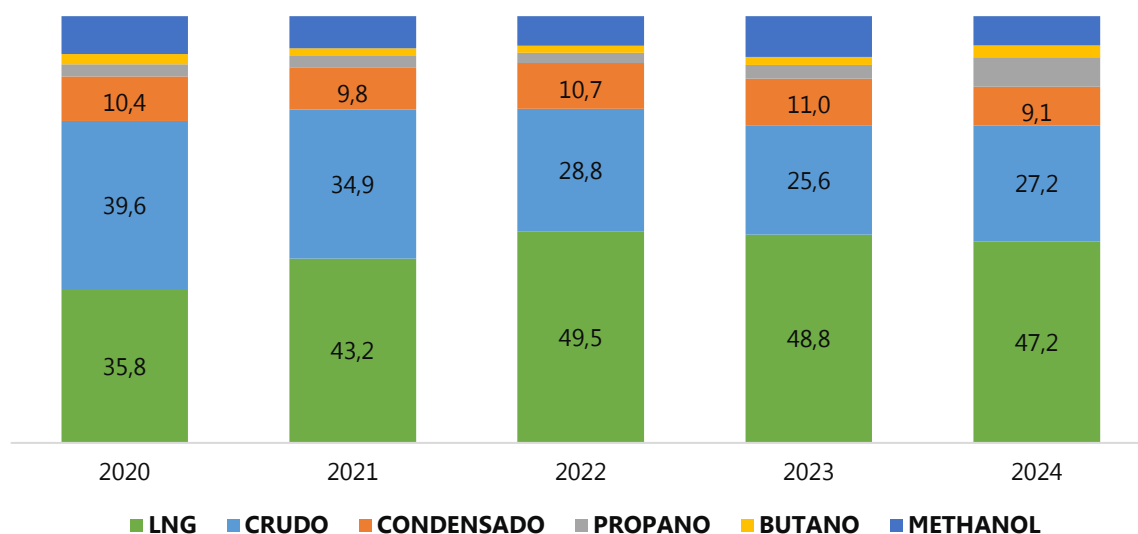

Fuente: MHDM

Tabla 238: Exportaciones de madera (m³)

Productos	2020	2021	2022	2023	2024
Rollo	52.692	210.693	201.877	44.058	56.164
Chapas	29.080	16.410	13.418	12.617	22.037
Tablones	-	3.125	48.182	19.166	49.948
Otros	-	-	-	8.112	5.710
Total	81.772	230.228	263.476	83.953	133.859

Fuente: OCIEPEF

Tabla 239: Estructura de las importaciones de G.E. (%)

Concepto	2019	2020	2021	2022	2023
Bienes	56,0	59,5	65,5	68,0	65,2
Mercancías Generales	55,9	59,4	65,3	68,0	65,2
Exportaciones netas de bienes en el marco del comercio internacional	0,1	0,0	0,2	0,0	0,0
Oro no monetario	0,0	0,1	0,0	0,0	0,0
Servicios	44,0	40,5	34,5	32,0	34,8
Servicios de fabricación prestados sobre insumos físicos propiedad de terceros	0,0	0,0	0,2	0,3	0,2
Servicios de mantenimiento y reparación no incluidos en otros lugares	1,3	0,9	1,2	2,4	4,0
Transporte	11,6	11,9	9,3	9,8	9,6
Viajes	2,6	2,2	2,3	1,9	3,1
Construcción	4,1	3,9	3,9	3,0	2,4
Servicios de seguros y pensiones	2,0	3,7	2,3	1,5	1,6
Servicios financieros	0,3	0,0	0,0	0,0	0,1
Gastos por uso de propiedad intelectual no incluidos en otra parte	0,0	0,0	0,1	0,0	0,0
Servicios de telecomunicaciones, informáticos y de información	0,9	1,1	0,7	0,8	1,3
Otros servicios a las empresas	20,3	16,5	13,2	10,6	11,2
Servicios personales, culturales y recreativos	0,0	0,0	0,1	0,0	0,1
Bienes y servicios de las Administraciones Públicas no incluidos en otros lugares	0,7	0,2	1,2	1,6	1,2

Fuente: BEAC

Tabla 240: Evolución del saldo primario y secundario (%PIB)

Concepto	2019	2020	2021	2022	2023
Ingresos Primarios	-20,4	-3,4	-7,3	-24,8	-10,0
Remuneraciones de los asalariados	-1,7	-1,8	-1,3	-0,8	-0,5
Ingresos de inversiones	-18,7	-1,6	-6,2	-24,0	-9,5
Otros ingresos primarios	0,0	0,0	0,2	0,1	0,0
Ingresos Secundarios	-2,3	-2,1	-1,9	-3,1	-1,0
Administraciones públicas	-0,1	0,1	0,0	0,2	0,4
Sociedades financieras, no financieras, hogares e ISBLM	-2,2	-2,2	-1,9	-3,3	-1,4

Fuente: BEAC y cálculos de PIB de INEGE

15.3 Cuenta Capital y financiera

Tabla 241: Saldo de cuenta de capital y financiera (Miles de millones de F. CFA)

Descripción	2019	2020	2021	2022	2023
Cuenta de Capital	-3.559	-19	-69	11	37.464
Adquisiciones/Cesiones brutas de activos no financieros no producidos	-3.873	-19	-268	-102	-116
Transferencias de capital	314	0	199	113	37.580
Cuenta Financiera	-567.157	-201.684	128.528	120.435	-38.433
Inversiones Directas	-383.999	14.720	-193.651	-866.327	48.236
Inversiones de cartera	-32.681	-37.428	-126.931	-23.305	178.353
Derivados financieros y opciones sobre acciones de los empleados	-1	0	1.229	-274	44
Otras inversiones	-147.345	-188.775	452.898	140.239	4.293
Activos de reserva	-3.131	9.799	-5.017	870.102	-269.359
Errores y Omisiones Netos	61.462	154.032	413.853	299.315	-185.577

Fuente: Informe de la Balanza de Pagos BEAC

Tabla 242: Saldo de cuenta financiera y de capital (% del PIB)

Descripción	2019	2020	2021	2022	2023
Cuenta de Capital	-0,1	0,0	0,0	0,0	0,5
Adquisiciones/Cesiones brutas de activos no financieros no producidos	-0,1	0,0	0,0	0,0	0,0
Transferencias de capital	0,0	0,0	0,0	0,0	0,5
Cuenta Financiera	-8,5	-3,5	1,9	1,4	-0,5
Inversiones Directas	-5,8	0,3	-2,9	-10,1	0,6
Inversiones de cartera	-0,5	-0,7	-1,9	-0,3	2,4
Derivados financieros y opciones sobre acciones de los empleados	0,0	0,0	0,0	0,0	0,0
Otras inversiones	-2,2	-3,3	6,7	1,6	0,1
Activos de reserva	0,0	0,2	-0,1	10,2	-3,6

15.4 Precios internacionales de algunas materias primas

Tabla 243: Precios internacionales de algunas materias primas

Producto	Unidad	2020	2021	2022	2023	2024
Precios del crudo						
Crudo Brent	(USD/bbl)	42,3	70,4	99,8	82,6	80,7
Crudo WTI	(USD/bbl)	39,3	68,0	94,4	77,7	75,8
Precios de los gases						
US Henry Hub Gas	(USD/mmbtu)	2,0	3,9	6,4	2,5	2,2
Gas Natural Licuado, Japón	(USD/mmbtu)	8,3	10,8	18,4	14,4	12,8
Metanol	(USD/Tm)	306,6	527,1	584,8	544,7	324,2
Propano	(USD/bbl)	22,3	52,2	56,2	37,7	22,8
Butano	(USD/bbl)	27,6	64,6	69,5	46,6	41,3
Precio de la madera Camerún	(USD/M ³)	399,5	414,2	368,9	378,6	378,7
Precio de algunos productos agrícolas						
Cacao	(USD/kg)	2,4	2,4	2,4	3,3	7,3
Café Arabica	(USD/kg)	3,3	4,5	5,6	4,5	5,6
Café Robusta	(USD/kg)	1,5	2,0	2,3	2,6	4,4
Azucar	(USD/kg)	0,3	0,4	0,4	0,5	0,4
Arroz Tailandés	(USD/Tm)	477,8	442,0	417,7	536,2	572,7
Arroz Vietnamita	(USD/Tm)	428,0	446,3	404,5	523,7	557,5
Aceite de oliva	(USD/Tm)	2.628,3	4.184,8	4.469,9	7709,6	8.860,3
Aceite de girasol	(USD/Tm)	1.056,5	1.718,9	1.934,2	1.218,1	1.270,2
Trigo	(USD/Tm)	185,5	265,8	360,2	272,3	201,2
Precio de algunos minerales preciosos						
Cobre	(USD/Tm)	6.173,8	9.317,1	8.822,4	8.490,3	9.142,1
Oro	(USD/troy oz)	1.770,3	1.799,6	1.800,6	1.942,7	2.387,7
Platino	(USD/troy oz)	883,4	1.091,1	961,7	966,4	955,2
Plata	(USD/troy oz)	20,5	25,2	21,8	23,4	28,3

Fuente: FED, GBM & OPEC

CUARTA PARTE
RELACIONES INTERNACIONALES

RELACIONES INTERNACIONALES



SECCIÓN 16: RELACIONES INTERNACIONALES

Esta sección presenta información crucial que permite entender cómo el país interactúa con el mundo exterior y cómo su población se conecta y contribuye a nivel global. Incluye, entre otros aspectos, la cartografía diplomática de Guinea Ecuatorial, la expedición de visados en las embajadas y oficinas consulares del país, así como la estructura y composición de la diáspora ecuatoguineana.

Cartografía diplomática: es el proceso de mapear y entender las relaciones diplomáticas entre diferentes actores internacionales, como estados, organizaciones internacionales y grupos de interés.

Diáspora: es un grupo de personas que se identifican con un país, pero que viven fuera de él, y generalmente, mantienen algún vínculo o conexión continua con el país con el que se identifican.

Embajada: es la representación diplomática de mayor categoría que un país puede tener en otro. Su función principal es velar por los intereses de su país en el territorio en el que se encuentra.

Consulado: es una representación de un país en otro, pero, de menor rango que la embajada. Su función principal es la de ofrecer servicios administrativos a sus ciudadanos en el país en el que se encuentra.

Misión o representación permanente: es un tipo de representación diplomática que tiene un país en ciertas instituciones internacionales. Su función principal es defender las posiciones o puntos de vista de su país en las decisiones y discusiones que tengan lugar en esta institución.

Visado: es una autorización que otorga un país a un ciudadano extranjero para, generalmente, entrar temporalmente en su territorio.

16.1 Cartografía diplomática de Guinea Ecuatorial

Tabla 244: Número de representaciones diplomáticas de Guinea Ecuatorial en el extranjero por tipo y zona. 2023

Zona	Embajadas	Consulados	Misiones permanentes *	Total
África	19	7	-	26
América	4	1	2	7
Europa	9	1	2	12
Asia	5	1	1	7
Oceanía	-	-	-	-
Total	37	10	5	52

Fuente: MAECID

* No se incluye la misión permanente de Guinea Ecuatorial ante la U.A ni la U.E

Tabla 245: Número de representaciones diplomáticas acreditadas en Guinea Ecuatorial por tipo y zona. 2024

Zona	Embajadas	Consulados	Total
África	18	17	35
América	4	1	5
Europa	6	5	11
Asia	5	3	8
Oceanía	-	-	-
Total	33	26	59

Fuente: MAECID

Cuadro 13: Representaciones diplomáticas en Guinea Ecuatorial. 2024

Embajada/Consulado	Ciudad	Embajada/Consulado	Ciudad
Embajada de Angola	Malabo	Consulado de la RDC	Bata
Embajada de Bielorrusia	Malabo	Consulado de Mali	Bata
Embajada de Brasil	Malabo	Consulado de Congo	Bata
Embajada de Camerún	Malabo	Consulado de Costa de Marfil	Bata
Embajada de China	Malabo	Consulado de Corea	Bata
Embajada de Centroáfrica	Malabo	Consulado de Camerún	Bata
Embajada de Chad	Malabo	Consulado de Burkina Faso	Malabo
Embajada de Congo	Malabo	Consulado de Gabón	Bata
Embajada de la República Democrática de Congo	Malabo	Consulado de Túnez	Malabo
Embajada de Corea del Norte	Malabo	Consulado de Senegal	Bata
Embajada de Corea del Sur	Malabo	Consulado de Mauritania	Bata
Embajada de Costa de Marfil	Malabo	Consulado de España	Bata
Embajada de Cuba	Malabo	Consulado de Estados Unidos	Bata
Embajada de Egipto	Malabo	Consulado de Italia	Bata
Embajada de España	Malabo	Consulado de Nigeria	Bata
Embajada de Estados Unidos	Malabo	Consulado de China	Bata
Embajada de Francia	Malabo	Consulado de Benín	Malabo
Embajada de Gabón	Malabo	Consulado de Suiza	Malabo
Embajada de Guinea	Malabo	Consulado de Gran Bretaña e Irlanda del Norte	Malabo
Embajada de India	Malabo	Consulado de Etiopía	Bata
Embajada de Libia	Malabo	Consulado de Alemania	Malabo
Embajada de Marruecos	Malabo	Consulado de Japón	Malabo
Embajada de Nigeria	Malabo	Consulado de Guinea	Malabo
Embajada de Portugal	Malabo	Consulado de Ghana	Bata
Embajada de Santo Tomé y Príncipe	Malabo	Consulado de Namibia	Bata
Embajada de Ghana	Malabo	Consulado de Guinea Bissau	Malabo
Embajada de Malí	Malabo	Consulado de Líbano	Malabo
Embajada de Malta	Malabo	Consulado de Niger	Malabo
Embajada de Rusia	Malabo		
Embajada de Sudáfrica	Malabo		
Embajada de Venezuela	Malabo		
Cancillería de Turquía	Malabo		

Fuente: MAECID

Cuadro 14: Representaciones diplomáticas de Guinea Ecuatorial en el mundo. 2023

País/zona		Embajadas		Consulados	
	Ciudad	País	Ciudad	País	Ciudad
África					
Angola	Luanda	Ghana	Accra	Benín	Cotonou
Centroáfrica	Bangui	Marruecos	Rabat	Camerún	Douala
Camerún	Yaundé	Nigeria	Abuja	Camerún	Ebolowa
República del Congo	Brazzaville	S.T. y Príncipe	Santo Tomé	Gabón	Oyem
Gabón	Libreville	Sudáfrica	Pretoria	Nigeria	Calabar
Etiopía	Addis-Abeba	Chad	Ndjamena	Marruecos	Dakhla
Egipto	El Cairo	Mozambique	Maputo	Nigeria	Lagos
Uganda	Kampala	Túnez	Tunicia		
Zimbabue	Harare	Costa de Marfil	Abijan		
Guinea	Conakry				
Europa					
Alemania	Berlín	Portugal	Lisboa	España	Las Palmas de Gran Canarias
Bélgica	Bruselas	Rusia	Moscú		
España	Madrid	Suiza	Ginebra		
Francia	Paris	Santa Sede	El vaticano		
Inglaterra	Londres				
Asia					
Israel	Tel Aviv	Turquía	Ankara	Emiratos Árabes Unidos	Dubai
India	Nueva Delhi	China	Beijing		
Arabia Saudita	Riad				
América					
Estados Unidos de América	Washington DC	Venezuela	Caracas	Estados Unidos de América	Houston
Cuba	La Habana	Brasil	Brasilia		
Misión permanente de la República de Guinea Ecuatorial ante la O.N.U					Nueva York
Misión permanente de la República de Guinea Ecuatorial ante la U.A.					Addis-Abeba
Misión permanente de la República de Guinea Ecuatorial ante la U.N.E.S.C.O					París
Misión permanente de la República de Guinea Ecuatorial ante la U.E.					Bruselas
Misión permanente ante la FAO					Roma
Misión permanente ante la OACI					Montreal
Misión permanente ante MACAO					Beijing

Fuente: MAECID

16.2 Participación Internacional y Organismos Multilaterales

Cuadro 15: Organismos Internacionales en los que Guinea Ecuatorial es miembro. 2024

Siglas	Descripción
AAMAC	Autoridades Africanas y Malgaches de Aviacion Civil
AFREXIBANK	Banco Africano de Exportacion e Importacion
AIWA	Convenio sobre la Conservación de Aves Acuaticas Migratorias Afro-Euroasiaticas
AMA	Agencia Mundial Contra el Dopaje
AMCEN	Coferencia de Ministros Africanos de Medioambiente
AMCOM	Consejo de Ministros Africanos sobre el Agua
ANUSIDA	Programa Conjunto de Las Naciones Unidas Sobre El VIH
APPO	Foro de los Paises Productores de Petroleo
ASECNA	Agencia para la Seguridad de la Navegación Aerea en Africa Central y Madagascar
BAD	Banco Africano de Desarrollo
BADEA	Banco Arabe para el Desarrollo Economico en Africa
BDEAC	Banco de Desarrollo de los Estados de Africa Central
BIS	Bancos de Pagos Internacionales
CEEAC	Comunidad Economica de los Estados de Africa Central
CEFAC	Comision Africana de Aviación Civil
CEMAC	Comunidad Economica y Monetaria de los Estados de Africa Central
CFM	Comité de Fondos Maritimos
CFP	Convenio de Rotterdam
CGG	Comision del Golfo de Guinea
CICIBA	Centro Internacional de Civilización Bantu
CITES	Convenio CITES Sobre Especies de Fauna y Flora Protegidas
CLAD	Centro Latinomaricano de Administración para el Desarrollo
CMS	Convenio Sobrelas Especies Migratortegidasias de la Fauna Silvestre
COMIFAC	Comisión de Bosques de Africa Central
COPACE	Comité de Pesca del Atlantico Centro-Este
COPIL/CERAC	Comité de Pilotaje de la Reconcillación de las Comunidades Económicas Regionales en Africa Central
CPLP	Comunidad de Paises de Lengua Portuguesa
FADA	Fondo Internacional de Desarrollo Agrícola
FAO	Organización de las Naciones Unidas para la Alimentación y la Agricultura
FMI	Fondo Monetario Internacional
GBM	Grupodel Banco Mundial
GECF	Organización de Paises Africanos Exportadores de Petroleo
ICCAT	Comisión Internacional para la Conservación del Atún Atlantico
INTERPOL	Organización Internacional de Policia Criminal

Siglas	Descripción
MCM	Convenio Minamata
MERP	Medidas del Estado Rector del Puerto
MOUDEABUJA	Memorando de Entendimiento sobre el Control del Estado Rector de Puerto para Africa Central y Occidental
NPABS	Protocolo de Nagoya sobre Acceso y Reparto Justo y Equitficios Resultantes de los Beneficios Resultantes de la Utilización de Recursos Geneticos
OACI	Organización de la Aviacion Civil Internacional
OHADA	Organización para la Aronización del Derecho Mercantil de Africa
OMC	Organización Mundial de Comercio
OMI	Organización Maritima Internacional
OMPI	Organización Mundial de la Propiedad Intelectual
OMS	Organización Mundial de la Salud
OMT	Organización Mundial del Turismo
OPEP	Organización de Países Exportadores de Petroleo
PNUD	Programa de las Naciones Unidas para el Desarrollo
PNUMA	Convenio de las Naciones Unidas sobre la Diversidad Biologica
UIT	Union Internacional de Telecomunicaciones
UNCCD	Convenio de las Naciones Unidas de Lucha Contra la Desertificación y Degradación de Suelos
UNFPA	Fondo de Población de las Naciones Unidas
UNESCO	Organización de las Naciones Unidas para la Educación y la Ciencia
UNFCCC	Convenio Marco de las Naciones Unidas sobre Cambio Climatico
UNICEF	Fondo de las Naciones Unidas para La Infancia
UPAP	Union Postal Panafricana
UPU	Union Postal Internacional
	Convenio de Ramsar sobre los Humedales
	Convenio de Viena y el Protocolo de Montreal
	Convenio de Estocolmo
	Convenio de Basilea

Fuente: MAECID

Cuadro 16: Organismos Internacionales en Guinea Ecuatorial. 2024

Siglas	Institución
ACP	Organización de los Estados de África, Caribe y Pacífico
ASECNA	Agencia para la Seguridad de la Navegación Aérea en África y Madagascar
BDEAC	Banco de Desarrollo de los Estados de África Central
BEAC	Banco de los Estados de África Central
CICR	Comité Internacional de la Cruz Roja
FAO	Fondo de las Naciones Unidas para la Alimentación
FMI	Fondo Monetario Internacional
FNUAP	Fondo de Población de las Naciones Unidas
OIT	Organización Internacional de Trabajo
OMS	Organización Mundial de la Salud
ONUSIDA	Programa de las Naciones Unidas contra el VIH/SIDA
PNUD	Programa de las Naciones Unidas para el Desarrollo
SNU	Coordinación del Sistema de las Naciones Unidas
UNESCO	Organización de las Naciones Unidas para la Educación y la Ciencia
UNICEF	Fondo de las Naciones Unidas para la Infancia
	Parlamento de la CEMAC
	Comisión de la CEMAC

Fuente: MAECID

16.3 Visados

Tabla 246: Gestión de visados online en 2024

Mes	Solicitudes	Aprobados	rechazados	en tramitación
enero	992	988	-	4
febrero	779	770	1	8
marzo	879	864	-	15
abril	747	740	-	7
mayo	756	709	34	13
junio	883	846	11	26
julio	868	842	10	16
agosto	989	953	32	4
septiembre	935	916	14	5
octubre	1.191	1.173	4	14
noviembre	1.013	1.007	1	5
diciembre	676	660	-	16
Total	10.708	10.468	107	133

Fuente: MAECID

Nota: se trata de la situación al 31 de diciembre 2024

Tabla 247: Número de solicitudes de visado online por mes y tipo. 2024

Mes	Turista	Negocio	Total
enero	246	746	992
febrero	203	576	779
marzo	232	647	879
abril	258	489	747
mayo	205	551	756
junio	273	610	883
julio	262	606	868
agosto	272	717	989
septiembre	290	645	935
octubre	825	366	1191
noviembre	658	355	1013
diciembre	282	394	676
Total	4.006	6.702	10.708

Fuente: MAECID

Nota: se trata de la situación al 31 de diciembre 2024

Tabla 248: Número de solicitudes de visado por sexo. 2024

Mes	Hombres	Mujeres	Sin especificar	Total
enero	876	116	-	992
febrero	658	121	-	779
marzo	738	141	-	879
abril	636	111	-	747
mayo	645	111	-	756
junio	714	169	-	883
julio	724	144	-	868
agosto	823	166	-	989
septiembre	747	188	-	935
octubre	927	263	1	1191
noviembre	830	183	-	1013
diciembre	510	146	20	676
Total	8.828	1.859	21	10.708

Fuente: MAECID

Nota: se trata de la situación al 31 de diciembre 2024

FUENTES DE DATOS

Diversas instituciones y departamentos han contribuido a la elaboración de este Anuario mediante la provisión de datos al INEGE. Entre ellos, cabe destacar los siguientes:

- Administración de Puertos de Guinea Ecuatorial
- Agencia para la Seguridad de la Navegación Aérea en África y Madagascar
- Asociación Profesional de Establecimientos de Crédito
- Banco de los Estados del África Central
- Banco Mundial
- Cámara Oficial de Comercio, Agrícola y Forestal de Bioko
- Centro Médico La Paz
- Clínica Doña Marta
- Clínica Espíritu Santo
- Clínica Virge de Guadalupe
- Comité Olímpico Nacional
- Corte Suprema de Justicia
- Cruz Roja-G.E.
- Empresa Nacional de Gestión Inmobiliaria
- Federación Ecuatoguineana de Baloncesto
- Federación Ecuatoguineana de Fútbol
- Fiscalía General de la República
- Guinea Ecuatorial de Telecomunicaciones Sociedad Anónima
- Instituto de Conservación del Medio Ambiente
- Instituto Nacional de Desarrollo Forestal y Sistemas de Áreas Protegidas
- Instituto Nacional de Seguridad Social
- Ministerio de Agricultura, Ganadería, Bosques, Pesca y Medio Ambiente
- Ministerio de Asuntos Exteriores, Cooperación Internacional y Diáspora
- Ministerio de Comercio, Promoción de Empresas e Industria
- Ministerio de Educación, Ciencias, Enseñanza Profesional y Deportes
- Ministerio de Hacienda, Planificación y Desarrollo Económico
- Ministerio de Hidrocarburos y Desarrollo Minero
- Ministerio de Igualdad de Género, Asuntos Sociales y Artesanía
- Ministerio de Información, Prensa y Cultura
- Ministerio de Justicia, Culto y Derechos Humanos
- Ministerio de la Función Pública y Reforma Administrativa y Seguridad Social
- Ministerio de Sanidad, Bienestar Social e Infraestructuras Sanitarias
- Ministerio de Trabajo y Fomento de Empleo

- Ministerio del Interior y Administración Local
- MUNI
- Oficina Única de Tramitación de Documentación de Vehículos en Guinea Ecuatorial
- Órgano Regulador de las Telecomunicaciones
- Parlamento Nacional
- Sociedad de Electricidad de Guinea Ecuatorial, Sociedad Anónima
- Tesorería General del Estado
- Tribunal Constitucional
- Universidad Afroamericana de África Central
- Universidad Nacional de Guinea Ecuatorial

AEGE – 2025

Anuario Estadístico de Guinea Ecuatorial 2025

EQUIPO DE PRODUCCIÓN

Dirección General

Ricardo Nsue NDEMESOGO OBONO, Director General
Fidel SEPA MEBULO, Director General Adjunto
Justina NCHUCHUMA AKAPO, Inspectora General de Servicios

Coordinación

Cesinio Nze OLONG TANGMAN, Coordinador

Equipo Técnico

Agustín MABALE MABALE
Amós Santiago Mañana NDONG ÑENGONO
Atanasio Ntutumu NCOGO BETO
Ciriaco Edjang ESONO ANGUÉ
Dámaso Ebogo ONA ANGUE
David Abeso ASU AYINGONO
Débora Efiri NGUEMA EFIRI
Eusebio Eneme MBO NDOHO
Gabino Esono OWONO ESOMOYO
Manuel BACALE NAMANA
Manuel Nguema NGUEMA ANGONO
Ramiro Obama MEÑE ABANG
Rosendo Mañe ABESO EKONVONO
Ruben Mituy BACA MAYIE
Rubén Nzenz BIKO BILOGO
Salomé Onguene ABESO MBENGONO
Samuel ASUMU OKOMO
Santos Ndong ASEMBE ONA
Silvia Nguema BIYOGO DUARO
Sinforosa Oyana ESONO NSE

Se autoriza la reproducción total o parcial con propósitos de investigación y sin fines comerciales, siempre y cuando se cite la fuente de la información y no se modifique el contenido del mismo.

Cómo citar el documento:

INEGE. (2025). Anuario Estadístico de Guinea Ecuatorial 2025. VII edición. Malabo: Instituto Nacional de Estadística de Guinea Ecuatorial. <http://www.inege.org/anuario-estadistico-2025>



INEGE

Instituto Nacional de Estadística de Guinea Ecuatorial

Edificio Abayak, 4ª planta, Malabo II, Telf: +240 222 196724

www.inege.org