



INEGE
Instituto Nacional de Estadística
de Guinea Ecuatorial

ANUARIO ESTADÍSTICO DE GUINEA ECUATORIAL 2024



Instituto Nacional de Estadística de
Guinea Ecuatorial (INEGE)

ANUARIO ESTADÍSTICO DE GUINEA ECUATORIAL 2024



PRESENTACIÓN

El Instituto Nacional de Estadística de Guinea Ecuatorial (INEGE), como órgano central y ejecutor del Sistema Estadístico Nacional (SEN), colecta, procesa, analiza y difunde la información estadística nacional. En este contexto, INEGE presenta la séptima edición del Anuario Estadístico de Guinea Ecuatorial. Este anuario ofrece una visión integral de las series estadísticas que reflejan la realidad sociodemográfica, ambiental y económica del país.

El objetivo principal de este Anuario es proporcionar a los usuarios información estadística útil y oportuna, que facilite la toma de decisiones basadas en evidencias estadísticas.

Las principales fuentes de información de esta edición incluyen el I Censo de Empresas de Guinea Ecuatorial de 2020, IV Censo General de Población y Vivienda de 2015, I Censo General de Agricultura de 2015, la Encuesta de Población Activa, Formación y Empleo de 2015, así como los registros administrativos de diversos Departamentos Ministeriales del Sistema Estadístico Nacional y otras estructuras.

Expresamos nuestros agradecimientos a todas las instituciones que han contribuido con datos y apoyo para la elaboración de este anuario. Su colaboración ha sido fundamental para garantizar la precisión y exhaustividad de los datos presentados. Asimismo, agradecemos al equipo del INEGE por su compromiso, dedicación y profesionalismo en la realización de este proyecto.

Esperamos que esta publicación sea una fuente de información útil y fiable para todos los usuarios, tanto a nivel nacional como internacional, y que contribuya al desarrollo sostenible y al progreso de Guinea Ecuatorial.

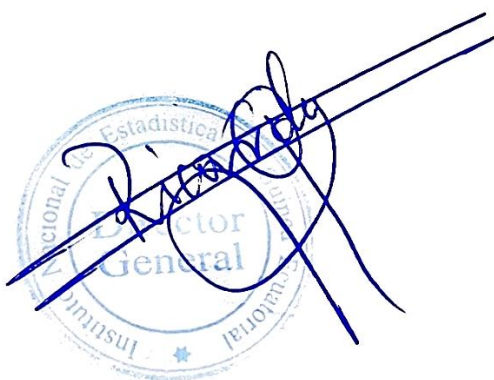

Ricardo Nsue NDEMESOGO OBONO

DIRECTOR GENERAL





CONTENIDO

LISTA DE TABLAS	VII
LISTA DE GRAFICOS.....	XVII
LISTA DE CUADROS	XIX
LISTA DE MAPAS	XX
SIGLAS Y ACRÓNIMOS	XXI
ABREVIATURAS Y SIMBOLÍA UTILIZADA.....	XXVI
INTRODUCCIÓN.....	1
SECCIÓN 1: INFORMACIÓN GENERAL.....	4
1.1. Generalidades y organización territorial y administrativa	7
1.2. Aspectos geográficos.....	13
SECCIÓN 2: CLIMA Y MEDIO AMBIENTE	19
2.1 Condiciones y Calidad Ambiental	20
2.1.1 Atmósfera, clima y condiciones meteorológicas	20
2.1.2. Ecosistemas y biodiversidad.....	27
2.2 Recursos Ambientales y su Uso.....	30
2.3 Residuos	31
SECCIÓN 3: POBLACIÓN Y DEMOGRAFÍA.....	36
3.1 Población	38
3.2 Hechos vitales	43
3.2.1 Nacimientos.....	43
3.2.2 Defunciones.....	47
3.2.3 Matrimonios y divorcios.....	50
3.3 Indicadores de población.....	51
SECCIÓN 4: SALUD Y ASISTENCIA SOCIAL.....	53
4.1 Infraestructura y personal sanitario	54
4.2 Seguridad social.....	56

4.3	Morbilidad	58
4.3.1	Paludismo en la Isla de Bioko	58
4.3.2	Enfermedades de transmisión sexual y tuberculosis	63
4.3.3	Ingresos y egresos en los establecimientos sanitarios públicos	64
SECCIÓN 5. EDUCACIÓN		66
5.1	Educación Infantil y Preescolar (EIP).....	67
5.2	Enseñanza Primaria	72
5.3	Enseñanza Secundaria.....	81
5.4	Formación profesional.....	89
5.5	Enseñanza universitaria	92
5.6	Educación especial	97
SECCIÓN 6: JUSTICIA Y SEGURIDAD CIUDADANA		99
6.1	Justicia.....	100
6.2	Protección civil.....	105
6.3	Sociedad civil.....	107
SECCIÓN 7: CONDICIONES DE VIDA Y CONSUMO		109
7.1	Mercado laboral.....	110
7.2	Sector inmobiliario	122
7.3	Evolución de precios y consumo	123
SECCIÓN 8: RELACIONES DE GÉNERO		129
8.1	La mujer en los puestos de toma de decisiones.....	130
8.2	Política y democracia	131
8.3	Acceso al empleo.....	132
8.4	Participación en actividades deportivas.....	134
8.5	La mujer en la educación.....	136
8.6	Violencia de género.....	140
8.7	Acceso a la vivienda.....	141

SECCIÓN 9: CULTURA, DEPORTE Y OCIO.....	143
9.1 Cultura y ocio	144
9.2 Deporte.....	147
9.3 Turismo.....	158
SECCIÓN 10: TRANSPORTE Y TELECOMUNICACIÓN.....	164
10.1 Telecomunicación.....	165
10.2 Transporte.....	168
10.2.1 Transporte aéreo.....	168
10.2.2 Transporte marítimo.....	171
10.2.3 Transporte terrestre.....	172
SECCIÓN 11: SECTOR PRODUCTIVO.....	176
11.1 Sector pesquero	177
11.2 Sector agroforestal.....	183
11.3 Sector energético e industrial.....	189
SECCIÓN 12: CONTABILIDAD NACIONAL.....	199
12.1 Óptica oferta.....	200
12.2 Óptica demanda.....	206
SECCIÓN 13: FINANZAS PÚBLICAS.....	209
13.1 Ingresos y gastos	210
13.2 Financiación Estadística y deuda pública	216
SECCIÓN 14. ESTADÍSTICAS MONETARIAS Y FINANCIERAS.....	219
14.1 Estadísticas monetarias	221
14.2 Estadísticas Financieras.....	222
SECCIÓN 15: COMERCIO EXTERIOR Y BALANZA DE PAGOS.....	228
15.1 Estructura de la Balanza de Pagos	229
15.2 Cuenta Corriente.....	230
15.3 Cuenta Capital y financiera	234

15.4	Precios internacionales de algunas materias primas	235
	SECCIÓN 16: RELACIONES INTERNACIONALES.....	237
16.1	Cartografía diplomática de Guinea Ecuatorial.....	238
16.2	Participación Internacional y Organismos Multilaterales	241
	FUENTES DE INFORMACIÓN	244
	EQUIPO DE PRODUCCIÓN	247

LISTA DE TABLAS

Tabla 1: Superficie según la división administrativa de Guinea Ecuatorial	10
Tabla 2: Superficie y coordenadas geográficas según la división territorial de Guinea Ecuatorial	10
Tabla 3: Unidades administrativas de Guinea Ecuatorial. 2023	11
Tabla 4: Colindancia entre las provincias del País.....	12
Tabla 5: Distancias de las principales líneas de comunicación.....	12
Tabla 6: Temperatura media mensual en Malabo (°C)	20
Tabla 7: Temperaturas mínimas y máximas mensuales Malabo (°C)	20
Tabla 8: Temperatura media mensual en Bata (°C)	21
Tabla 9: Temperaturas mínimas y máximas mensuales Bata (°C)	21
Tabla 10: Número de horas con precipitaciones por mes en Malabo.....	22
Tabla 11: Número de horas con precipitaciones por mes en Bata.....	22
Tabla 12: Precipitaciones medias mensuales en Malabo (mm*).....	24
Tabla 13: Precipitaciones medias mensuales en Bata (mm*).....	24
Tabla 14: Humedad relativa media (%)	25
Tabla 15: Distribución de las áreas protegidas por categoría. G.E 2023	27
Tabla 16: Evolución de la superficie de las áreas protegidas de Guinea Ecuatorial (%).....	28
Tabla 17: Diversidad biológica en Guinea Ecuatorial	29
Tabla 18: Superficie de la Reserva Forestal Nacional por tipo de ocupación de suelos en G.E.	29
Tabla 19: Generación de energía eléctrica por tipo de fuente (KW).....	30
Tabla 20: Emisiones de gases de efecto invernadero (GEI)	31
Tabla 21: Gastos en Protección del Medio Ambiente en G.E.....	33
Tabla 22: Distribución de la población de G.E. por año censal y área geográfica.....	38
Tabla 23: Distribución de la población por sexo, nacionalidad y zona según área geográfica (%) . G.E. 2015.....	39

Tabla 24: Población nacional y extranjera residente por sexo según el área geográfica G.E. (%). 2015	39
Tabla 25: Distribución de la población total por nacionalidad y zona según distrito. G.E. 2015	40
Tabla 26: Densidad de población por área geográfica (hab. /Km ²). G.E.....	42
Tabla 27: Número y tamaño medio de hogar por área geográfica	42
Tabla 28: Evolución de los nacimientos por región	43
Tabla 29: Número de nacidos vivos y muertes fetales por sexo en G.E	45
Tabla 30: Número de fallecidos en G.E. por grupo de edad	47
Tabla 31: Número de fallecidos por grupo de edad en G.E. 2023.....	47
Tabla 32: Fallecidos registrados en los hospitales públicos y en clínicas privadas en G.E por causa.....	48
Tabla 33: Fallecimientos registrados fuera de establecimientos sanitarios en los CP/CV por causa. 2023.....	49
Tabla 34: Evolución mensual del número de matrimonios consuetudinarios y divorcios en G.E. 2023	50
Tabla 35: Distribución de matrimonios consuetudinarios por provincia. 2023	50
Tabla 36: Principales indicadores demográficos	51
Tabla 37: Número de establecimientos sanitarios por estado y tipo según distrito. 2023.....	54
Tabla 38: Distribución del personal sanitario nativo por categoría profesional. G.E. 2018	55
Tabla 39: Número de altas a la seguridad social por sector de actividad en G.E	56
Tabla 40: Altas de afiliados a la Seguridad Social por sexo según sector de actividad en G.E	56
Tabla 41: Beneficiarios de prestaciones sociales por tipo de prestación.....	56
Tabla 42: Número de afiliados a la Seguridad Social por sector de actividad.....	57
Tabla 43: Número de afiliados cotizantes a la Seguridad Social.....	57
Tabla 44: Prevalencia ponderada del paludismo en la población general según ciertas características. 2023.....	58
Tabla 45: Prevalencia del paludismo y de anemia en las mujeres embarazadas en la Isla de Bioko según ciertas características sociodemográficas. 2023	59

Tabla 46: Prevalencia del paludismo en niños menores de 5 años en la Isla de Bioko según ciertas características demográficas y socioeconómicas. 2023	60
Tabla 47: Incidencia de las principales Enfermedades de Transmisión Sexual (ETS) en G.E.....	63
Tabla 48: Incidencia y prevalencia del VIH en G.E.....	63
Tabla 49: Nuevos casos de VIH/SIDA según grupos de personas.....	63
Tabla 50: Incidencia de la tuberculosis en G.E.....	63
Tabla 51: Evolución de los ingresos y egresos en establecimientos públicos de G.E.....	64
Tabla 52: Escuelas de la EIP por carácter del centro según área geográfica	67
Tabla 53: Alumnos de la Educación Infantil y Preescolar por sexo según área geográfica	68
Tabla 54: Alumnos de la Educación Infantil y Preescolar por área geográfica y zona.....	69
Tabla 55: Docentes de Escuelas de Educación Infantil y Preescolar (EIP) por nivel académico	70
Tabla 56: Ratio alumno-docente en escuela de educación infantil y preescolar por área geográfica.....	71
Tabla 57: Escuelas de la Enseñanza Primaria por carácter según región	72
Tabla 58: Escuelas de la Enseñanza Primaria por carácter según Provincia	73
Tabla 59: Escuelas Primarias por zona según área geográfica.....	74
Tabla 60: Alumnos de Escuelas Primarias por sexo según Región.....	75
Tabla 61: Alumnos de escuelas primarias por provincia	76
Tabla 62: Alumnos de la Enseñanza Primaria por área geográfica y según carácter del centro	77
Tabla 63: Repitentes de Escuelas Primarias por área geográfica y sexo	78
Tabla 64: Ratio alumno-docente en escuela primaria por área geográfica.....	80
Tabla 65: Centros de Enseñanza Secundaria por carácter del centro según Región.....	81
Tabla 66: Centros de Enseñanza Secundaria por carácter del centro según provincia	82
Tabla 67: Alumnos de la Enseñanza Secundaria por sexo según región	83
Tabla 68: Alumnos de la Enseñanza Secundaria por sexo según Provincia	84
Tabla 69: Alumnos de la Enseñanza Secundaria por carácter del centro según área geográfica	85

Tabla 70: Repitentes de la Educación Secundaria por área geográfica y sexo	86
Tabla 71: Ratio alumno-docente en escuela secundaria por área geográfica	88
Tabla 72: Centros de Formación Profesional según los ciclos ofertados en G.E.....	89
Tabla 73: Estudiantes de la Formación Profesional por Sexo según área geográfica.....	90
Tabla 74: Estudiantes de la Formación Profesional (F.P) por ciclo de formación	91
Tabla 75: Resultados de la prueba de selectividad de Guinea Ecuatorial en la sesión ordinaria y extraordinaria por carácter del centro según región	92
Tabla 76: Resultados de la prueba de selectividad de Guinea Ecuatorial en la sesión ordinaria y extraordinaria por sexo según región.....	92
Tabla 77: Estudiantes matriculados en la universidad por sexo según la facultad	94
Tabla 78: Profesores de la universidad por titulación académica y sexo.....	94
Tabla 79: Egresados de las universidades extranjeras por rama y sexo	95
Tabla 80: Egresados de las universidades extranjeras por país.....	96
Tabla 81: Alumnos matriculados en la escuela de sordomudos por sexo.....	97
Tabla 82: Estructura y composición del poder judicial. 2023	100
Tabla 83: Actividades jurisdiccionales de los tribunales y juzgados por provincia.....	101
Tabla 84: Casos presentados al Defensor del Pueblo.....	102
Tabla 85: Distribución provincial de las quejas presentadas al Defensor del Pueblo.....	102
Tabla 86: Distribución de las quejas presentadas al Defensor del Pueblo por sexo, edad y nacionalidad	103
Tabla 87: Situación de las resoluciones formuladas por el Defensor del Pueblo	103
Tabla 88: Población carcelaria por sexo.....	104
Tabla 89: Siniestros acaecidos en el año. 2023	105
Tabla 90: Evolución de los siniestros acaecidos en G.E por tipo.....	105
Tabla 91: Intervenciones por tipo. 2023.....	106
Tabla 92: Evolución de Intervenciones realizadas por tipo	106
Tabla 93: Número de organizaciones/asociaciones sin ánimo de lucro registradas en Guinea Ecuatorial. 2023	107

Tabla 94: Tasa de Actividad, Empleo y Paro, por características sociodemográficas (%). G.E. 2015	110
Tabla 95: Población activa por nivel de estudios y características sociodemográficas (%). G.E. 2015	111
Tabla 96: Distribución de la población por sexo según la forma utilizada para la búsqueda de empleo (%). G.E. 2015	112
Tabla 97: Motivo principal por el que no se ha buscado empleo (%). G.E. 2015	112
Tabla 98: Número de Pymes registradas por sector de actividad. G.E.....	113
Tabla 99: Número de Sociedades Mercantiles registradas por forma jurídica. G.E.....	113
Tabla 100: Contrataciones registradas por sector de actividad según región.....	114
Tabla 101: Despidos de personal por sector de actividad según región.....	114
Tabla 102: Empresas por Distrito. 2020.....	115
Tabla 103: Empleados en las empresas residentes en G.E por rama de actividad	116
Tabla 104: Funcionarios civiles de la Administración Pública por sexo según departamento. 2022	117
Tabla 105: Salario Mínimo Interprofesional y salario base del sector petrolero (F.CFA).....	118
Tabla 106: Salario Mínimo Interprofesional y salario base del sector industrial, bancos y seguros (FCFA).....	119
Tabla 107: Salario mínimo interprofesional y salario base de los sectores Comercial, Servicios, Aviación, Hostelero y Forestal. (FCFA).....	120
Tabla 108: Salario mínimo interprofesional y salario base del sector de Construcción y Conexos (FCFA).....	121
Tabla 109: Número de viviendas sociales entregadas por tipo según distrito. 2023.....	122
Tabla 110: Índice de Precios de Consumo (IPC) nacional.....	123
Tabla 111: Índice de Precios de Consumo trimestral por grupos a nivel nacional	124
Tabla 112: Tasa de Inflación mensual por ciudad (%)	125
Tabla 113: Venta de combustibles fósiles en G.E (litros).....	127
Tabla 114: Composición de los poderes del Estado por sexo. G.E. 2023	130
Tabla 115: Composición de la Administración General del Estado en el Exterior. 2023.....	130

Tabla 116: Composición de la Administración Local y Periférica. 2023.....	130
Tabla 117: Número de Concejales por sexo según provincia. G.E. 2023.....	131
Tabla 118: Partidos políticos registrados en Guinea Ecuatorial por sexo del presidente/líder	131
Tabla 119: Número de contrataciones por sexo según región y sector de actividad.....	132
Tabla 120: Distribución de empresarios por sexo y sector de actividad. G.E. 2020	133
Tabla 121: Empleados por sexo y nacionalidad. G.E	133
Tabla 122: Distribución de empleados por sexo. G.E. (%).....	133
Tabla 123: Participaciones de G.E. en los juegos africanos Rabat. Marruecos 2019.....	134
Tabla 124: Participaciones de G.E. en los juegos de la Francofonía. Congo 2022.....	134
Tabla 125: Número de participantes de G.E. en los juegos africanos de Accra 2022 por sexo	135
Tabla 126: Casos de violencia de género	140
Tabla 127: Beneficiarios de viviendas sociales por sexo. G.E.....	141
Tabla 128: Distribución de juegos de azar y apuestas por modalidad según distrito. 2022..	144
Tabla 129: Distribución de Bibliotecas G.E. 2022	145
Tabla 130: Distribución de infraestructuras deportivas públicas por tipo. 2022.....	147
Tabla 131: Aforo de las instalaciones deportivas de G.E. 2022.....	148
Tabla 132: Posición de la selección masculina de fútbol de G.E. en la clasificación mundial. FIFA 2023	150
Tabla 133: Posición de la selección masculina de fútbol de G.E. en la clasificación africana. FIFA 2023	150
Tabla 134: Posición de la selección femenina de fútbol de G.E. en la clasificación mundial. FIFA 2023	150
Tabla 135: Posición de la selección femenina de fútbol de G.E. en la clasificación africana. FIFA 2023	150
Tabla 136: Estructura de la Liga nacional de Fútbol temporada 2022- 2023.....	151
Tabla 137: Liga masculina 2022-2023 primera división.....	152
Tabla 138: Liga masculina 2022-2023 segunda división	153

Tabla 139: Liga femenina primera división. 2022-2023	154
Tabla 140: liga de futbol sala primera división 2022-2023	155
Tabla 141: Liga de futbol sala segunda división 2022-2023	156
Tabla 142: Estructura de la Liga nacional de Baloncesto temporada 2021-2022	157
Tabla 143: Participación de atletas nacionales en eventos deportivos internacionales organizados. 2022	157
Tabla 144: Participación de atletas de G.E. en los juegos olímpicos por sexo	157
Tabla 145: Participaciones de G.E. en los juegos Olímpicos por modalidad deportiva	157
Tabla 146: Establecimientos de hospedaje por localidad. 2022	158
Tabla 147: Precios máximos no garantizados por velocidad de internet (F.CFA)	165
Tabla 148: Precios máximos garantizados por velocidad de internet (F.CFA/mes)	166
Tabla 149: Precios de los servicios de la telefonía móvil y fija a nivel local (F.CFA). 2023	166
Tabla 150: Tarifas de la llamada telefónica (F.CFA/minuto) por operador. Guinea Ecuatorial hacia al exterior en el año 2023	166
Tabla 151: Recurso humano total empleado en el sector de telefonía e internet	167
Tabla 152: Suscripciones al servicio de telefonía según la modalidad de pago	167
Tabla 153: Tráfico de SMS asociado al servicio de telefonía móvil	167
Tabla 154: Suscripciones al servicio de internet	167
Tabla 155: Tráfico aéreo del aeropuerto de Malabo. 2023	168
Tabla 156: Tráfico aéreo del aeropuerto de Bata. 2023	169
Tabla 157: Tráfico aéreo del aeropuerto de Mongomeyen. 2023	170
Tabla 158: Numero de vehículos importados por tipo. Puerto de Malabo	171
Tabla 159: Número de contenedores desembarcados. Puerto de Malabo	171
Tabla 160: Número de contenedores embarcados. Puerto de Malabo	172
Tabla 161: Número de vehículos registrados en G.E. por tipo. 2023	172
Tabla 162: Evolución de accidentes de tráfico registrados por provincia	173
Tabla 163: Accidentes de tráfico registrados en la Isla de Bioko. 2023	174
Tabla 164: Producción total de la pesca Industrial y Semi industrial (Tm)	177

Tabla 165: Capturas de la pesca Semi industrial (Kg).....	177
Tabla 166: Producción pesquera industrial por especie (kg).....	178
Tabla 167: Flota pesquera artesanal en G.E. 2016.....	179
Tabla 168: Producción mensual de pesca artesanal (Toneladas). 2017.....	181
Tabla 169: Producción pesquera artesanal por especie (kg).....	182
Tabla 170: Producción de madera en rollo por especie (m ³).....	183
Tabla 171: Producción de cacao por grado de calidad (Tm).....	186
Tabla 172: Superficie según el tipo de cultivo por provincia (%). 2015.....	188
Tabla 173: Empleo en las explotaciones o fincas por sexo y edad según provincia (%). 2015	188
Tabla 174: Distribución de explotaciones ganaderas por tipo según provincia (%). 2015	188
Tabla 175: Producción mensual de petróleo crudo (Bbls).....	189
Tabla 176: Producción mensual de condensado (Bbls).....	189
Tabla 177: Producción mensual de Áridos en la Región Insular (m ³).....	191
Tabla 178: Producción de gases y derivados del petróleo (Bbls).....	192
Tabla 179: Producción mensual del propano (Bbls).....	193
Tabla 180: Producción mensual de electricidad por región (Mw).....	194
Tabla 181: Producción de energía eléctrica por tipo de fuente (Mw).....	195
Tabla 182: Producción de agua mineral embotellada por región (litros).....	196
Tabla 183: Producción mensual de bebidas (Hectolitros).....	197
Tabla 184: Síntesis de Agregados Macroeconómicos (Miles de millones de F.CFA).....	200
Tabla 185: PIB a Precios corrientes (Miles de millones de F.CFA).....	201
Tabla 186: PIB a Precios Constantes (Miles de millones de F.CFA).....	202
Tabla 187: Deflatores del PIB y de sus componentes.....	203
Tabla 188: Crecimiento del PIB a Precios Constantes (%).....	204
Tabla 189: Contribuciones al crecimiento real del PIB (%).....	205
Tabla 190: PIB a Precios Corrientes (Miles de Millones de F.CFA).....	206
Tabla 191: PIB a Precios Constantes (Miles de millones de F.CFA).....	206

Tabla 192: Crecimiento del PIB Real (%).....	207
Tabla 193: Contribuciones al crecimiento del PIB real (%).....	207
Tabla 194: Distribución General de los Ingresos (Millones de F.CFA).....	210
Tabla 195: Recaudación fiscal (Millones de F.CFA).....	212
Tabla 196: Distribución General de los Gastos (Millones de F.CFA).....	213
Tabla 197: Estructura del gasto de inversión por sector (Millones de FCFA).....	215
Tabla 198: Dinámica general de la Deuda Pública (Miles de millones de F.CFA).....	216
Tabla 199: Financiación a la Estadística (Millones de F.CFA).....	217
Tabla 200: Evolución de la moneda y crédito (Millones F.CFA).....	221
Tabla 201: Estructura del mercado de crédito según plazo (millones de F. CFA).....	222
Tabla 202: Número de instituciones financieras que operan en G.E.....	223
Tabla 203: Número de sucursales de las instituciones financieras en G.E.....	224
Tabla 204: Número de depositantes.....	224
Tabla 205: Número de cuentas de depositantes.....	225
Tabla 206: Número de prestatarios.....	225
Tabla 207: Dinero móvil.....	226
Tabla 208: Estructura de la balanza de pagos de G.E (millones de F.CFA).....	229
Tabla 209: Cuenta corriente de G.E (Miles de millones de F.CFA).....	230
Tabla 210: Estructura de las exportaciones de G.E. (%).....	231
Tabla 211: Exportación de hidrocarburos (millones de BEP).....	232
Tabla 212: Exportación de hidrocarburos (millones).....	232
Tabla 213: Exportaciones de madera (m3).....	233
Tabla 214: Estructura de las importaciones de G.E. (%).....	233
Tabla 215: Saldo de cuenta de capital y financiera (Miles de millones de F. CFA).....	234
Tabla 216: Precios internacionales de algunas materias primas.....	235
Tabla 217: Número de representaciones diplomáticas de Guinea Ecuatorial en el extranjero por tipo según zona. 2023.....	238

Tabla 218: Número de representaciones diplomáticas acreditadas en Guinea Ecuatorial por tipo según zona. 2023	238
---	-----

LISTA DE GRAFICOS

Gráfico 1: Distribución de partos ocurridos en los centros sanitarios de G.E por tipo (%)	44
Gráfico 2: Distribución de nacimientos por situación matrimonial de la madre (%) en G.E. 2023.....	44
Gráfico 3: Distribución de nacidos vivos en G.E por sexo según región (%). 2023	44
Gráfico 4: Distribución de muertes fetales en G.E por sexo según región (%). 2023	44
Gráfico 5: Tendencias de la prevalencia de paludismo en la población vulnerable.....	60
Gráfico 6: Proporción (%) de alumnos aprobados en las pruebas de selectividad de G.E según región y caracter del centro. 2023.....	93
Gráfico 7: Proporción (%) de alumnos aprobados en las pruebas de selectividad de G.E según región y sexo. 2023	93
Gráfico 8: Número de egresados de las Universidades extranjeras	95
Gráfico 9: Población Activa e inactiva (%). G.E. 2015.....	110
Gráfico 10: Población ocupada por tipo de ocupación (%). G.E. 2015.....	111
Gráfico 11: Motivo principal por el que han dejado de trabajar (%). G.E. 2015	112
Gráfico 12: Número de viviendas sociales entregadas al Gobierno de G.E.....	122
Gráfico 13: Evolución de la tasa de inflación media anual (%) en G.E	126
Gráfico 14: Distribución de Concejales en las Alcaldías por sexo (%). G.E. 2023.....	131
Gráfico 15: Distribución de los funcionarios civiles del estado por sexo (%). G.E. 2022.....	132
Gráfico 16: Alumnos en Escuelas Infantiles por sexo según la región (%)	136
Gráfico 17: Alumnos en Escuelas Primarias por sexo según la región (%)	136
Gráfico 18: Distribución de repitientes en Escuelas Primarias por sexo según la región (%)	137
Gráfico 19: Distribución de docentes de Escuelas Primarias por sexo según la región (%).....	137
Gráfico 20: Alumnos en Escuelas Secundarias por Sexo según la región (%).....	138
Gráfico 21: Distribución de docentes de Escuelas Secundarias por sexo según la provincia (%)	138
Gráfico 22: Alumnos en la Formación Técnica Profesional por sexo según la región (%)	139
Gráfico 23: Docentes de la Formación Técnica y Profesional por sexo según la región (%)	139
Gráfico 24: Distribución de artistas nacionales clasificados por tipo de arte. 2022	144
Gráfico 25: Evolución de la posición de las selecciones absolutas masculina y femenina de G.E. en el Ranking mundial de la FIFA	151

Gráfico 26: Evolución de la llegada de buques comerciales en los puertos de Malabo y Bata. 2023....	171
Gráfico 27: Distribución de fincas por provincia (%). 2015.....	186
Gráfico 28: Distribución de fincas por uso (%). 2015	186
Gráfico 29: Distribución de tierras dedicadas a explotaciones agrarias (%). 2015	187
Gráfico 30: Distribución de fincas según su uso (%). 2015	187
Gráfico 31: Distribución de explotaciones ganaderas por especie (%). 2015	188
Gráfico 32: Variación anual de la producción del petróleo crudo (%).....	190
Gráfico 33: Variación anual de la producción del condensado (%).....	190
Gráfico 34: Contribuciones al crecimiento del PIB real por sector (%)	205
Gráfico 35: Distribución General de los Ingresos por tipo (%).....	211
Gráfico 36: Estructura de los ingresos públicos por fuente (%).....	211
Gráfico 37: Estructura del gasto público (%)	214
Gráfico 38: Estructura de los gastos corrientes (%)	214
Gráfico 39: Ingresos y gastos totales en porcentaje del PIB (%).....	216
Gráfico 40: Distribución de la deuda pública (%)	217
Gráfico 41: Descomposición temporal del crédito por tipo (%)	222
Gráfico 42: Estructura de las exportaciones de hidrocarburos de G.E (% total)	232

LISTA DE CUADROS

Cuadro 1: Generalidades del País.....	9
Cuadro 2: Principales ríos por región	13
Cuadro 3: Distribución de las principales altitudes del país.....	13
Cuadro 4: Danzas folclóricas de Guinea Ecuatorial según etnias	146
Cuadro 5: Federaciones deportivas oficiales de G.E. 2023	147
Cuadro 6: Federaciones deportivas oficiales de G.E. 2023	149
Cuadro 7: Asociaciones Deportivas registradas en el COGE. 2023	149
Cuadro 8: Principales playas de interés turístico.....	159
Cuadro 9: Bienes de interés turístico y cultural por distrito	160
Cuadro 10: Representaciones diplomáticas en Guinea Ecuatorial. 2023	239
Cuadro 11: Representaciones diplomáticas de Guinea Ecuatorial en el mundo. 2023	240
Cuadro 12: Organismos Internacionales en los que Guinea Ecuatorial es miembro. 2023 ...	241
Cuadro 13: Organismos Internacionales en Guinea Ecuatorial. 2023	243

LISTA DE MAPAS

Mapa 1: Situación Geográfica de Guinea Ecuatorial	7
Mapa 2: División Política y Administrativa de Guinea Ecuatorial.....	8
Mapa 3: Relieve e hidrografía	14
Mapa 4: Tipo de Suelos	15
Mapa 5: Geomorfología del Territorio.....	16
Mapa 6: Composición de suelos	17
Mapa 7: Reserva Forestal Nacional 2013.....	32
Mapa 8: Número de nacidos vivos por sexo según distrito. 2023.....	46
Mapa 9: Representación espacial de la prevalencia del paludismo en la Isla de Bioko 2019-2023	61
Mapa 10: Prevalencia parasitaria de Paludismo en la Región Continental y Annobón 2017	62
Mapa 11: Prevalencia de la Parasitemia por provincia de la Región Continental. 2019	62
Mapa 12: Repitientes en primaria (%) por distrito curso escolar 2020-2021	79
Mapa 13: Repitientes en secundaria (%) por distrito curso escolar 2020-2021.....	87
Mapa 14: Principales puntos pesqueros de G.E.....	180

SIGLAS Y ACRÓNIMOS

AAUCA	Universidad Afroamericana de África Central
AFRISTAT	Observatorio Económico y Estadístico de África Subsahariana
AMF	Asistencia Médico-Farmacéutica
ANDGE	Agencia Nacional de Desarrollo de Guinea Ecuatorial
ASECNA	Agencia para la Navegación Aérea en África y Madagascar
ATS	Asistente Técnico Sanitario
BAD	Banco Africano de Desarrollo
BADEA	Banco Árabe para el Desarrollo Económico de África
BDP	Balanza de Pagos
BEAC	Banco de los Estados de África Central
BIRD	Banco Internacional de Reconstrucción y Desarrollo
BOE	Boletín Oficial del Estado
CAAF	Contrato de Arrendamiento por Aprovechamiento Forestal
CEEAC	Comunidad Económica de los Estados de África Central
CEMAC	Comunidad Económica y Monetaria de África Central
CGPV	Censo General de Población y Viviendas
CNEF	Comité Nacional Económico y Financiero
COBAC	Comisión Bancaria del África Central
COICOP	Clasificación del Consumo Individual según el Propósito
COMIFAC	Comisión de Bosques de África Central
CPLP	Comunidad de Países de Lengua Portuguesa

DCP	Dominio de Conservación y Protección
DEF	Declaración Estadística y Fiscal
DG	Dirección General
DGEEA	Dirección General de Empresas Estatales y Activos
DGPPI	Dirección General de Planificación y Promoción de Inversiones
DP	Dominio de Producción
DUE	Diplomado Universitario en Enfermería
EDSGE	Encuesta Demográfica y de Salud de Guinea Ecuatorial
EIP	Educación Infantil y Preescolar
ENPIGE	Empresa Nacional de Gestión Inmobiliaria
EP	Enseñanza Primaria
EPA	Encuesta de Población Activa
ES	Enseñanza Secundaria
ESBA	Enseñanza Secundaria Básica
ETP	Enseñanza Técnica Profesional
EVP	Unidad Equivalente a Veinte Pies
FAO	Organización de las Naciones Unidas para la Alimentación y la Agricultura
FEGUIBASKET	Federación Ecuatoguineana de Baloncesto
FEGUIFUT	Federación Ecuatoguineana de Fútbol
FMI	Fondo Monetario Internacional
FOB	Free on Board
FP	Formación Profesional

FU	Formación Universitaria
GLP	Gas Licuado del Petróleo
GNL	Gas Natural Licuado
ICCO	Organización Internacional del Cacao
INCOMA	Instituto Nacional de Conservación del Medio Ambiente
INDEFOR-AP	Instituto Nacional de Desarrollo Forestal y Sistemas de Áreas Protegidas
INEGE	Instituto Nacional de Estadística de Guinea Ecuatorial
INSESO	Instituto de Seguridad Social
IPC	Índice de Precios de Consumo
MAECID	Ministerio de Asuntos Exteriores, Cooperación Internacional y Diáspora
MAGBMA	Ministerio de Agricultura, Ganadería, Bosques y Medio Ambiente
MAGDR	Ministerio de Agricultura, Ganadería y Desarrollo Rural
MASIG	Ministerio de Asuntos Sociales e Igualdad de Género
MCIFE	Ministerio de Comercio, Industria y Promoción Empresarial
MCTPA	Ministerio de Cultura, Turismo y Promoción Artesanal
MECEUFP	Ministerio de Educación, Ciencia, Enseñanza Universitaria y Formación Profesional
MFRA	Ministerio de la Función Pública y Reforma Administrativa
MHP	Ministerio de Hacienda y Presupuestos
MICL	Ministerio del Interior y Corporaciones Locales
MJCIP	Ministerio de Justicia, Culto e Instituciones Penitenciarias
MJD	Ministerio de Juventud y Deportes

MMH	Ministerio de Minas e Hidrocarburos
MPDE	Ministerio de Planificación y Diversificación Económica
MPRH	Ministerio de Pesca y Recursos Hídricos
MSBS	Ministerio de Sanidad y Bienestar Social
MSN	Ministerio de la Seguridad Nacional
MTCNTIC	Ministerio de Transporte, Correos, Nuevas Tecnologías de Información y Comunicación
OCIPEF	Oficina de Control e Inspección de Especies Forestales
OFIVEGE	Oficina Única de Tramitación de Documentación de Vehículos en Guinea Ecuatorial
OMS	Organización Mundial de la Salud
ORTEL	Órgano Regulador de las Telecomunicaciones
PIB	Producto Interior Bruto
PIP	Programa de Inversiones Públicas
PNLT	Programa Nacional de Lucha contra la Tuberculosis
PNSA	Programa Nacional de Seguridad Alimentaria
PRODEGE	Programa para el Desarrollo Educativo de Guinea Ecuatorial
RAD	Ratio Alumno-Docente
RFN	Reserva Forestal Nacional
SCN	Sistema de Cuentas Nacionales
SED	Servicio Especial de Discapacidad
SEGESA	Sociedad de Electricidad de Guinea Ecuatorial Sociedad Anónima

SEN	Sistema Estadístico Nacional
SG	Secretaría General
SIFMI	Servicios de Intermediación Financiera Medida Indirectamente
SIM	Subsidio de Ingresos Mínimos
SNIS	Sistema Nacional de Información Sanitaria
TOFE	Tabla de Operaciones Financieras del Estado
UICN	Unión Internacional para la Conservación de la Naturaleza
UNGE	Universidad Nacional de Guinea Ecuatorial
VIH	Virus de Inmunodeficiencia Humana
ZEE	Zona Económica Exclusiva

ABREVIATURAS Y SIMBOLÍA UTILIZADA

Bbls	Barriles
Btu	Unidad térmica británica
°C	Grado Celsius
USD	Dólar americano
F.CFA	Franco de la Comunidad Financiera Africana
ha	Hectárea = 10.000 m ²
hab	Habitante
hab/km ²	Habitante/kilómetro cuadrado
hl	Hectolitros
kg	Kilogramo
km	Kilómetro
km ²	Kilómetro cuadrado
Kbits	Kilobits
Kbps	Kilobits por segundo
(-)	Dato nulo o cero, ante un número indica negativo
(.)	Se utiliza para señalar decimales
(.)	Indica separación de miles
0,0	Dato numérico no significativo al primer decimal
(na)	No aplicable, no corresponde presentar y/o no se aplica dato numérico
(nd)	Dato no disponible
(s)	Dato omitido o confidencial
(estim)	Dato estimado
(#)	Discontinuidad de la serie
(z)	El % es igual o superior a 1000
(Snu)	Sin unidad
(ds)	Desconocido
l/m ²	Litro/metro cuadrado
Mb	Megabit
Mbps	Megabits por segundo
MM	Millón
MW	Megavatio
MWh	Megavatio hora
MVar	Megavoltio-amperio
m	Metro

mm	Milímetro
m ³	Metro cúbico
T	Tonelada
Tm	Tonelada métrica
%	Tanto por ciento
‰	Tanto por mil

Nota: Las posibles diferencias de decimales entre cuadros relacionados se deben al redondeo.

INTRODUCCIÓN

El Anuario Estadístico de Guinea Ecuatorial constituye un recurso fundamental que condensa y presenta de manera integral los datos estadísticos del país. Este documento está diseñado con el propósito principal de ofrecer a diversos usuarios, incluyendo responsables de la toma de decisiones, investigadores, académicos y cualquier persona interesada, una visión comprensiva y actualizada de los aspectos sociodemográficos, económicos y medioambientales de Guinea Ecuatorial.

En su séptima edición, el Anuario proporciona una serie retrospectiva de datos hasta el año 2023, obtenidos a través de un riguroso proceso de recolección, procesamiento y análisis de información por parte del Instituto Nacional de Estadística de Guinea Ecuatorial (INEGE). Las fuentes de datos incluyen censos de población, encuestas específicas, como la de población activa y formación, así como registros administrativos de diversos ministerios.

Esta edición ofrece datos sobre diferentes sectores de actividad del país y está estructurada en tres partes principales:

1. **Organización Administrativa y Medio Ambiente:** Esta parte ofrece una visión general de la estructura administrativa del país, así como un análisis del entorno natural de Guinea Ecuatorial.
2. **Estadísticas Demográficas y Sociales:** Aquí se presenta datos cruciales sobre la población, salud, educación, justicia, condiciones de vida, relaciones de género y cultura. Esta parte es crucial para entender la dinámica social del país.
3. **Estadísticas Económicas, Monetarias y Financieras:** Esta tercera parte presenta datos económicos claves como el sector productivo, la contabilidad nacional, las finanzas públicas y el comercio exterior. Proporciona una visión del estado financiero y económico de Guinea Ecuatorial.

La estructura detallada y la presentación de datos en cada sección aseguran que el Anuario Estadístico sea una herramienta completa para comprender la realidad de diferentes áreas de interés socioeconómico y medio ambiental del país, facilitando el acceso a la información precisa y actualizada, fundamental para la planificación estratégica, investigación académica y la toma de decisiones basadas en evidencias estadísticas.

PRIMERA PARTE

ORGANIZACIÓN ADMINISTRATIVA Y MEDIO AMBIENTE

INFORMACIÓN GENERAL



SECCIÓN 1: INFORMACIÓN GENERAL

En esta sección se presenta las características geográficas y administrativas del país, describiendo la posición geográfica, los límites territoriales, la superficie total y la extensión de las divisiones administrativas. Además, se incluyen detalles sobre los principales ríos del país.

Acerca de Guinea Ecuatorial

La República de Guinea Ecuatorial, tras su independencia del Reino de España el 12 de octubre de 1968, es un estado soberano, independiente, republicano, social y democrático según la Ley Fundamental de Guinea Ecuatorial, y su Artículo 1º establece como valores supremos: la unidad, la paz, la justicia, la libertad y la igualdad.

División territorial, administrativa y política. La superficie terrestre de la República de Guinea Ecuatorial abarca una extensión de 28.051,5 km² y se compone de una zona continental, denominada Río Muni, y las islas de Bioko, Annobón, Corisco, Elobey Grande, Elobey Chico, Mbañe, Conga, Leva, Cocotero e islotes adyacentes. La superficie marítima, correspondiente a la Zona Económica Exclusiva (ZEE), cubre aproximadamente 314.000 km². Administrativamente, el país está dividido en 2 regiones, 8 provincias, 19 distritos y 37 municipios.

Órganos del Estado. Según la constitución del país (Art. 31 y 32), el Estado ejerce su soberanía a través de los siguientes poderes: el Poder Ejecutivo, el Poder Legislativo y el Poder Judicial, y ejerce sus funciones a través del Presidente de la República, el Vicepresidente, el Consejo de Ministros, el Senado, la Cámara de Diputados, el Poder Judicial, el Tribunal Constitucional, el Consejo de la República, el Consejo Nacional para el Desarrollo Económico y Social, el Tribunal de Cuentas, el Defensor del Pueblo y los demás órganos creados conforme a la Ley Fundamental y otras leyes.

Símbolos Nacionales. La bandera nacional tiene 3 bandas horizontales iguales, verde (arriba), blanco (medio) y rojo (abajo), con un triángulo isósceles azul en el extremo más próximo al mástil y el escudo centrado en la banda blanca. El color verde simboliza la riqueza de los bosques, el azul representa el mar que conecta el continente con las islas, el blanco representa la paz y el rojo representa la sangre derramada en la lucha por la independencia. El escudo de armas tiene seis estrellas amarillas de seis puntas (representando los seis territorios del País) sobre un escudo que lleva un árbol de ceiba y por debajo del cual está un rollo con el lema (Unidad, Paz y Justicia). El himno nacional "Caminemos pisando la senda de nuestra inmensa felicidad", adoptado en 1968; y cuya letra fue concebida por los señores

Atanasio Ndong Miyon y Saturnino Ibongo, y la música compuesta por Atanasio Ndong Miyon y Ramiro Sánchez López.

Idiomas. Los idiomas oficiales son: el español, el francés y el portugués. Como lenguas autóctonas, se incluyen el Fang, Bubi, Combe, Bisío y Fadambo; también se habla otras lenguas tales como el "pidjin", entre otras. En octubre de 2013, se creó en Guinea Ecuatorial la Academia Ecuatoguineana de la Lengua Española (AEGLE).

Se reconocen las lenguas autóctonas como integrantes de la cultura nacional (Ley Constitucional n.º 1/1998 del 21 de enero): el Fang, hablado como lengua materna por la etnia mayoritaria en el país; el Bubi, que se habla principalmente en la Isla de Bioko; el Fadambo, dominante en la Isla de Annobón; y la lengua Ndowé y el Bisio, hablados por las etnias pertenecientes a estos grupos, situados en la zona costera de la parte continental del país.

Población y densidad. Según el IV Censo General de Población y Vivienda de 2015, la población de Guinea Ecuatorial es de 1.225.377 habitantes, con una densidad de población de 44 hab./km². La ciudad más poblada es Bata, con 380.084 habitantes. Según las estimaciones del INEGE, la población del país se eleva a 1.612.677 habitantes en el año 2023.

Etnias. Fang, Bubi, Ndowe, Annobonesa, Bisío, Fernandina o Criolla.

Gastronomía de Guinea Ecuatorial. La gastronomía ecuatoguineana se basa en las tradiciones culinarias de las distintas etnias nativas, con influencias de otras gastronomías africanas como la nigeriana y también de la cocina española, como herencia de la colonia de este país. Los platos ecuatoguineanos se caracterizan por fuertes sabores, combinaciones exóticas y mucho picante.

Destacan los platos elaborados con carne de ciertos animales, así como pescados, abundantes en especies, y frutas tropicales como plátanos, verduras y tubérculos como yuca, ñame, malanga, entre otros. Las bebidas producidas localmente incluyen: (i) Malamba, una bebida elaborada a base de caña de azúcar; (ii) Osang o contrití, un té africano hecho con hojas de citronela; (iii) Topé, una bebida alcohólica elaborada a partir de la savia de palmeras como el Palmyra y cocoters; y (iv) cerveza.

Religiones. El Estado de Guinea Ecuatorial es laico, reconoce y garantiza la libertad religiosa. Entre las religiones profesadas se destaca el cristianismo, que representa la mayoría y el islam.

Región Insular. Comprende las islas de Bioko y Annobón. Tiene una superficie total de 2.034 km², de los cuales 2.017 km² corresponden a la isla de Bioko y 17 km² a la isla de Annobón.

Isla de Bioko. Fue llamada Fernando Poo durante la colonización española, en honor al navegante portugués que la descubrió en 1472. Se encuentra en el interior del Golfo de Guinea, en la Bahía de Biafra, a 33 kilómetros de la costa del continente africano, frente a la costa de Camerún. En sus cuatro puntos cardinales se encuentran Punta Hermosa (norte), Punta Europa (noroeste), Punta Santiago (sureste) y Punta Sagre (suroeste). Algunos consideran que la isla constituye los restos de una cordillera sumergida que incluía entre sus cimas lo que hoy son las islas de Annobón, Sao Tomé y Príncipe, todas alineadas en línea recta de noreste a suroeste. La isla está rodeada por una llanura costera de unos 5 kilómetros de ancho y entre 30 y 40 metros de altura, donde se encuentran tres bahías: la del puerto de Malabo, la de La Concepción y la de Luba.

Isla de Annobón. Con 17 km² de extensión, se halla a 355 Km de la parte continental de África (Costa de Gabón punto más cercano). Es de origen volcánica y muy peñascosa, con el pico Fuego (450 m) al Norte, y un cráter que aloja la laguna de Mazafín, de 600 m de longitud por 400 m de anchura. La red hidrográfica está poco desarrollada y el caudal es intermitente.

Región Continental. Anteriormente conocida como Río Muni en la época colonial, comprende la parte continental y las islas de Corisco, Elobey Grande, Elobey Chico y Mbañe. La superficie total es de 26.017 Km², de los que 26.000 Km² corresponden a la porción continental y el resto a los islotes. Radica en el seno profundo del Golfo de Guinea y tiene una forma rectangular casi perfecta. Limita al Norte con la República de Camerún en 170 Km, al Este y al Sur con la República de Gabón en unos 110 y 190 Km respectivamente y al Oeste con el Océano Atlántico.

Sus principales ríos nacen fuera del territorio nacional, caudalosos y por la disposición de las montañas paralelas a la costa, tienden a formar cascadas que interrumpen la navegación.

1.1. Generalidades y organización territorial y administrativa

Mapa 1: Situación Geográfica de Guinea Ecuatorial



Fuente: INEGE, 2023

Mapa 2: División Política y Administrativa de Guinea Ecuatorial

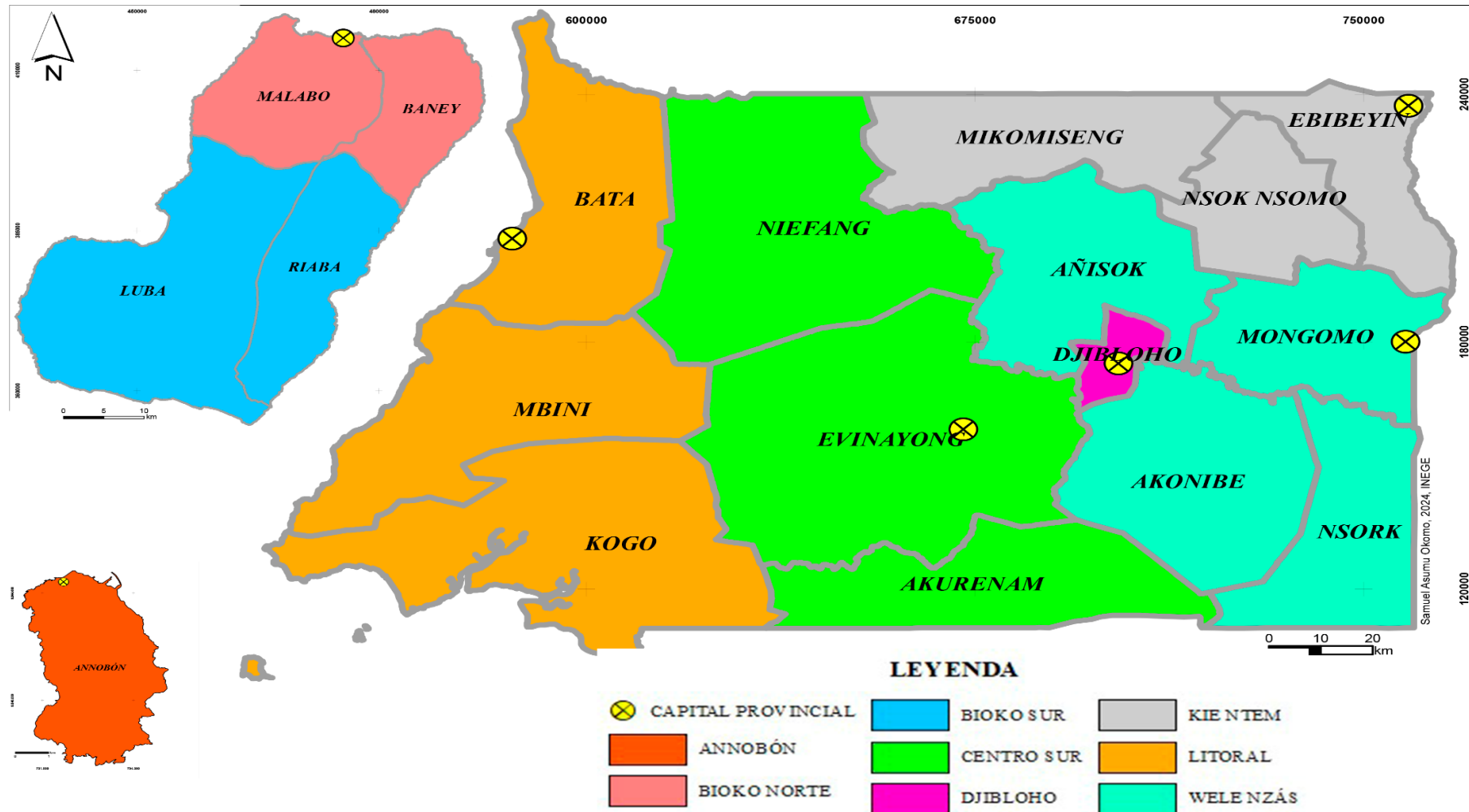

Fuente: INEGE, 2023

Cuadro 1: Generalidades del País

Nombre Oficial	República de Guinea Ecuatorial
Capital	Malabo
Superficie	28.051,5 Km ²
Población	1.225.377 hab. (IV Censo, 2015)
Gentilicio	Ecuatoguineano/a
Moneda	Franco CFA de África Central (F.CFA/XAF)
Himno Nacional	Caminemos Pisando la Senda de Nuestra Inmensa Felicidad
Sufragio	La edad mínima para votar es de 18 años cumplidos
Tipo de Gobierno	República Presidencialista
Presidente	S.E. Teodoro Obiang NGUEMA MBASOGO
Fiestas Nacionales	1 de enero (Año Nuevo) 1 de mayo (Día Internacional del Trabajo) 5 de junio (Natalicio del Presidente de la República) 3 de agosto (Golpe de Libertad) 15 de agosto (Día de la Constitución) 12 de octubre (Día de la Independencia Nacional) 8 de diciembre (Festividad de la Inmaculada Concepción, Patrona de la República de Guinea Ecuatorial) 25 de diciembre (Navidad)
Límites	Frontera Terrestre (528 Km) Al Norte: República de Camerún (183 Km) y el río Ntem Al Sureste: República de Gabón (345 Km) Al Oeste: Océano Atlántico Ecuatorial Línea de Costa (296 Km)
Elevación	Media (577 m) Punto más bajo: Océano Atlántico (0 m) Punto más alto: Pico Basilé (3.011 m)
Coordenadas Geográficas	Longitud Este: 10°0'0" Latitud Norte: 2°0'0"

Fuente: Reseña Estadística de Guinea Ecuatorial, 1981y IV Censo, 2015

Tabla 1: Superficie según la división administrativa de Guinea Ecuatorial

Zona administrativa	Superficie (Km ²)	(%)
Región Insular	2.034	7,3
Annobón	17	0,1
Bioko Norte	776	2,8
Bioko Sur	1.241	4,4
Región Continental	26.017,5	92,7
Centro Sur	9.930,8	35,4
Djibloho	452,5	1,6
Kie-Ntem	3.942,9	14,1
Litoral	6.665,7	23,8
Wele-Nzas	5.025,6	17,9
Guinea Ecuatorial	28.051,5	100

Fuente: MICL

Tabla 2: Superficie y coordenadas geográficas según la división territorial de Guinea Ecuatorial

Territorio	Superficie (Km ²)	Latitud	Longitud
Rio Muni	26.000	2° 21' N	11° 20' E
		1° 01' N	9° 02' E
Bioko	2.017	3° 48' N	8° 59' E
		3° 12' N	8° 26' E
Annobón	17	1° 25' S	5° 37' E
Corisco	15	0° 54' N	9° 20' E
Elobey Grande	2,3	0° 58' N	9° 31' E
Mbañe	0,3	0° 35' N	9° 30' E
Elobey Chico	0,2	1° 00' N	9° 03' E

Fuente: MICL

Tabla 3: Unidades administrativas de Guinea Ecuatorial. 2023

Localidad	Municipio	Distrito Urbano	Consejo de Poblado	Comunidad de Vecinos
Annobón	1	2	3	9
Bioko Sur	4	7	34	23
Luba	3	3	20	14
Riaba	1	4	14	9
Bioko Norte	3	11	23	256
Malabo	1	8	6	232
Baney	2	3	17	24
Litoral	8	14	131	230
Bata	3	8	56	213
Mbini	2	3	35	10
Cogo	3	3	40	7
Centro Sur	7	9	132	53
Evinayong	3	3	46	25
Niefang	3	3	62	19
Acurenám	1	3	24	9
Wele Nzas	7	12	161	49
Mongomo	3	3	53	19
Nsork	1	3	19	8
Akonibe	1	3	19	11
Añisok	2	3	70	11
Kie Ntem	6	9	195	45
Ebibeyín	2	3	85	26
Micomiseng	3	3	61	10
Nsok Nsomo	1	3	49	9
Djibloho	1	2	0	2
Total general	37	66	679	667

Fuente: MICL

Tabla 4: Colindancia entre las provincias del País

Provincia	Frontera Norte	Frontera Sur	Frontera Este	Frontera Oeste
Annobón	Océano Atlántico	Océano Atlántico	Océano Atlántico	Océano Atlántico
Bioko Norte	Océano Atlántico	Bioko Sur	Océano Atlántico	Océano Atlántico
Bioko Sur	Bioko Norte	Océano Atlántico	Océano Atlántico	Océano Atlántico
Centro Sur	Camerún y Kie-Ntem	Gabón	Wele-Nzas y Djibloho	Litoral
Djibloho	Wele-Nzas (Añisok)	Wele-Nzas (Aconibe)	Wele-Nzas (Mongomeyen)	Wele-Nzas y Centro Sur
Kie-Ntem	Camerún	Wele-Nzas y Centro Sur	Gabón	Centro Sur y Wele-Nzas
Litoral	Camerún y Centro Sur	Gabón y el Océano Atlántico	Centro Sur y Camerún	Océano Atlántico
Wele-Nzas	Kie-Ntem	Gabón y Acurenam	Gabón	Djibloho y Centro Sur

Fuente: MICL

Tabla 5: Distancias de las principales líneas de comunicación

Líneas marítimas	Millas	Líneas terrestres	Km
Malabo a Bata	140	Bata a Mbini	77
Malabo a Mbini	150	Bata a Ebibeyin	228
Malabo a Cogo	250	Bata a Niefang	69
Malabo a Annobón	370	Mbini a Akelayong	60
Líneas aéreas	Km	Mbini a Cogo	60
Malabo a Bata	300	Niefang a Evinayong	80
Malabo a Douala	120	Niefang a Acurenam	60
Malabo a Madrid	4.444	Niefang a Micomiseng	61
Líneas terrestres	Km	Niefang a Añisok	85
Isla de Bioko		Añisok a Mongomo	82
Malabo a Luba	52	Mongomo a Nsork	70
Malabo a Basilé	10	Micomiseng a Ebibeyin	95
Malabo a Rebola	9		
Malabo a Baney	20		
Luba a Moca	25		
Musola a Riaba	21		

Fuente: Reseña Estadística de Guinea Ecuatorial, 1981

1.2. Aspectos geográficos

Cuadro 2: Principales ríos por región

Región Insular				Región Continental			
Ábobo	Bao	Eola	Ole-(Tudela)	Abera	Congue	Mven	Mbinda
Agua Negras	Basupú	E-Zalens	Ruma	Afen	Ekuku	Ndjang	Mbomo
Anganchi	Bolabari	Ilachi	Sampaka	Aye	Esimi	Ndolo	Mitemle o Utambondi (116 Km)
Apú	Bolola	Moabá	Tiburones	Bañe	Kie	Ngaba	Mitom
Awal	Cónsul	Mirupururu	Timbabé	Benito o Wele (240 Km)	Komo (230 Km)	Ntem	Mumbe
Balaopi	Copetua	Ogoué	San Nicolás	Binvili	Laña	Mangadjiani	Utonde
				Bisobong	Leng	Mbia	

Fuente: MAGBMA

Cuadro 3: Distribución de las principales altitudes del país

Ubicación	Principales Montes y Alturas	
Annobón	Pico Mazafín (831 m) Pico Quioveo (598 m) Pico Lago (525 m)	Pico Fuego (435 m) Caldera del Lago A-pot (150 m)
Bioko Norte	Pico Basilé (3.011 m)	
Bioko Sur	Caldera de Luba (2.260 m) Pico Bao (2.009 m)	Monte Moka (2.000 m)
Centro Sur	Cadena de Niefang (1.200 m) Monte Chime (1.200 m) Monte Alén (1.200 m) Monte Raíces (800 m) Penillanura Central (400-500m)	Monte Efacan Sierra Sisima Monte Eyang Monte Akok Ngeng Monte Nfulayong
Kie-Ntem	Gran Meseta Kien-Ntem Monte Eborangong Monte Manduma	
Litoral	Monte Mitra (1.200 m) Monte Bata (600 m) Monte Bindung	Monte Machinda Sierra Cristal Plataforma de Mongouba
Wele-Nzas	Piedra Nzas (1.200 m) Monte Nsork Monte Mokoga	Monte Yengan Monte Nsama Monte Oveng

Fuente: MAGBMA

Mapa 3: Relieve e hidrografía

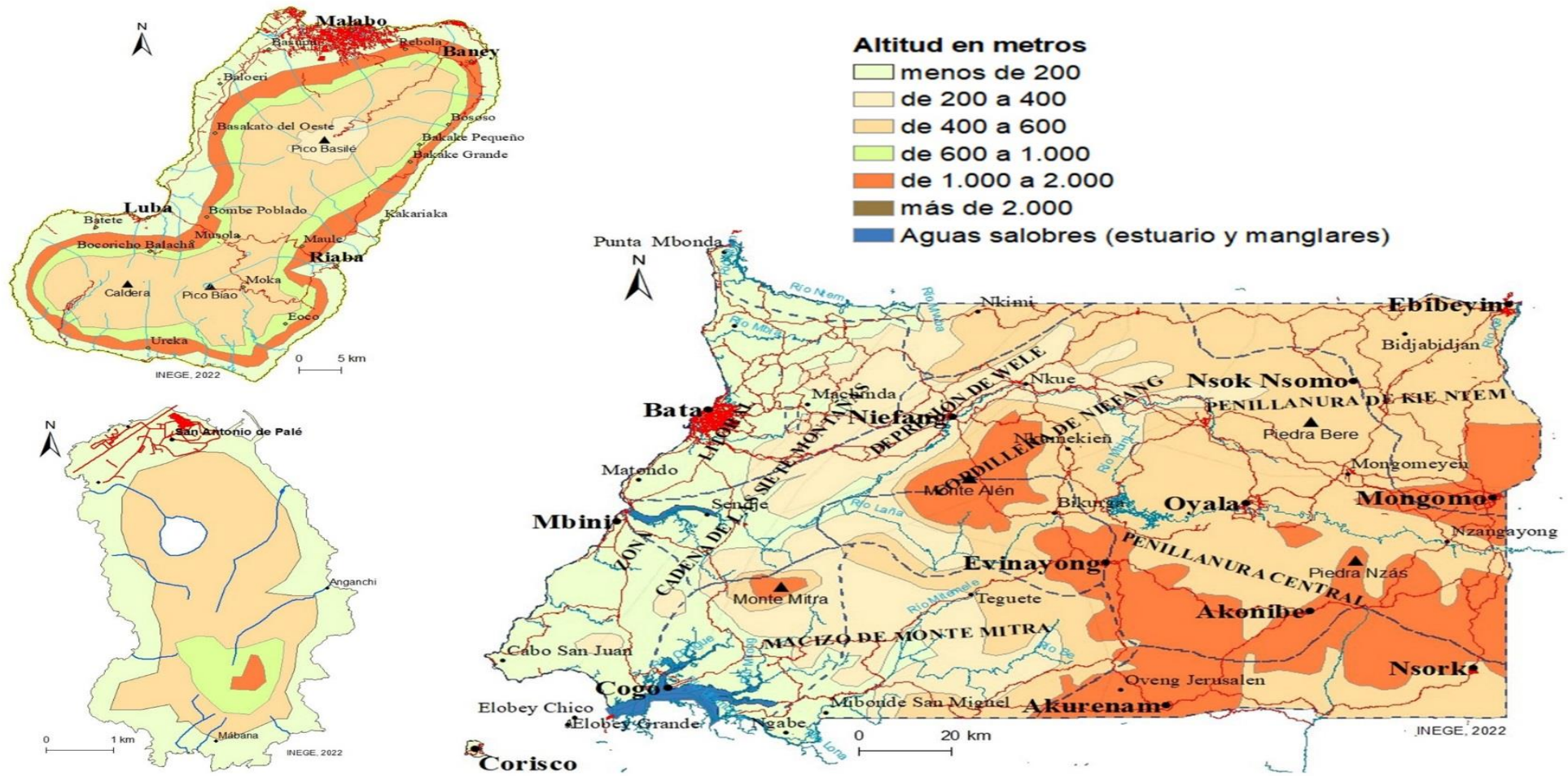

Mapa 4: Tipo de Suelos

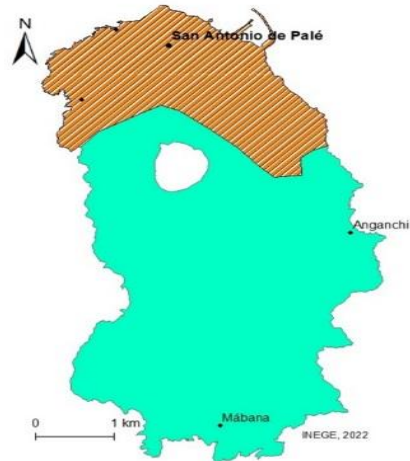
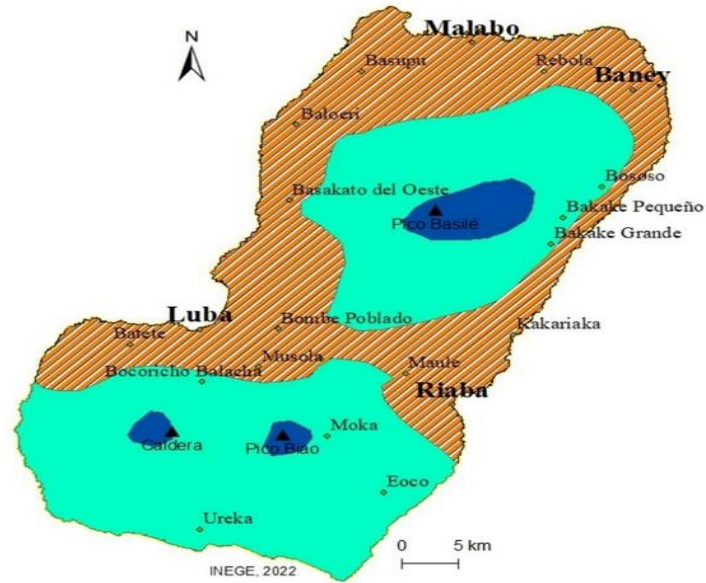

- REGION INSULAR**
- Residuos de lava reciente
 - Rocas volcánicas y diversas (cenizas, lava)
 - Coladas basálticas

- REGION CONTINENTAL**
- Arenas litorales
 - Areniscas carbonatadas
 - Areniscas y arcillas
 - Cuarzita - diorita
 - Cuarzitas, esquistos conglomerados y caliza
 - Filones intrucivos
 - Formaciones de areniscas
 - Formaciones detriticas antiguas
 - Gneis
 - Gneis con anfíboles hiperestenos
 - Granito - gneis migmatitas
 - Instrucciones de diabasa
 - Metasedimentos
 - Rocas metamórficas de granos finos
 - Terrazas aluviales antiguos y fangos

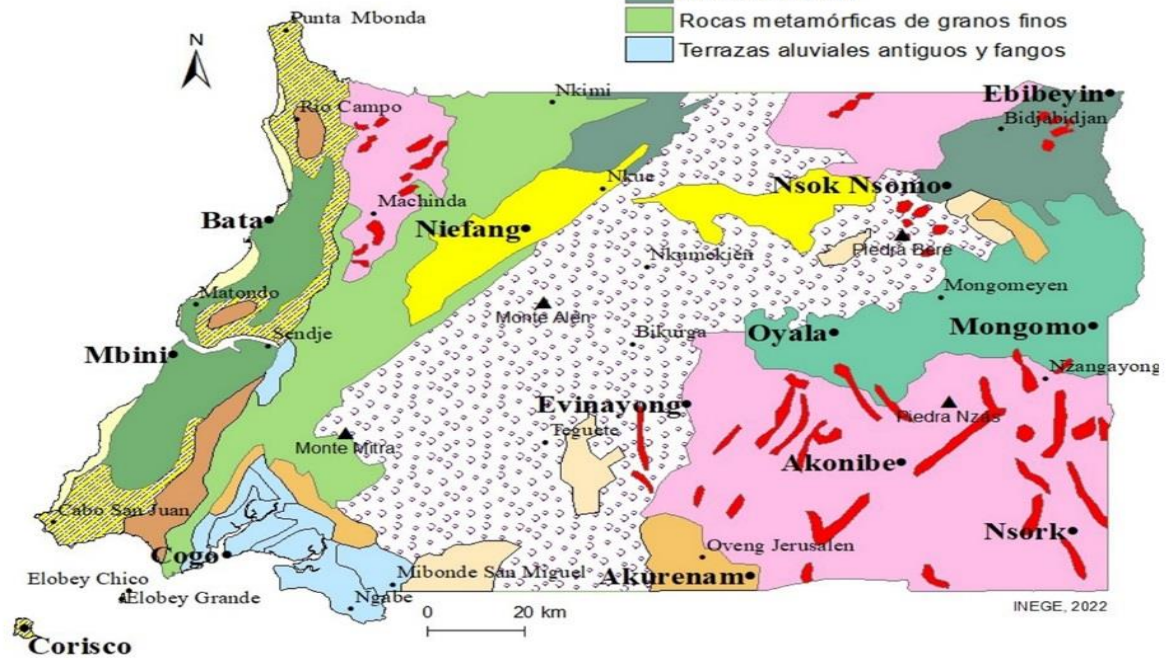

Mapa 5: Geomorfología del Territorio

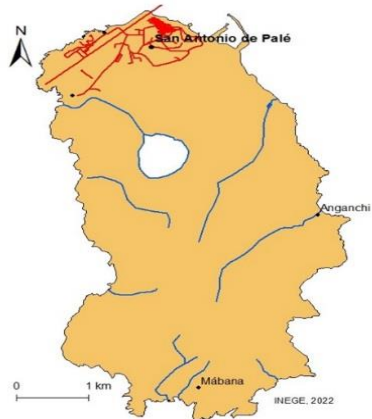
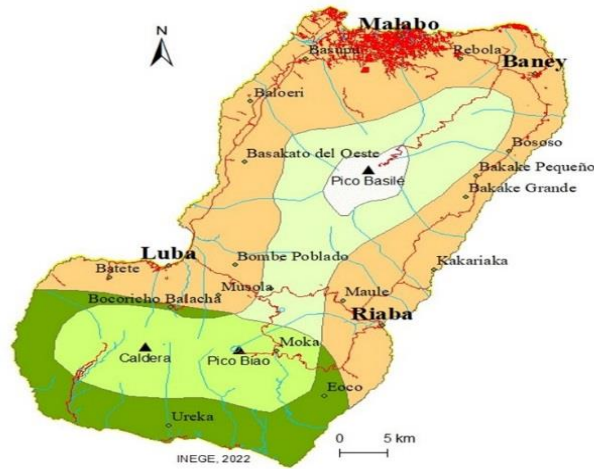

REGION INSULAR

- Andosoles y regosoles húmicos
- Andosoles húmicos
- Andosoles húmicos saturados en agua
- Andosoles saturados en agua
- Suelos ferralíticos
- Suelos ferralíticos, pardos y andosoles

REGION CONTINENTAL

- Alterados, con gravilla
- Empobrecidos
- Pocos profundos, pedregosos
- Rejuvenecidos
- Suelos ferralíticos medianamente saturados
- Suelos halomorfs (manglar)
- Suelos hidromorfs (valles)
- Suelos hidromorfs sobre terrazas
- Suelos sobre arenas litorales
- Típicos (sobre rocas metamórficas y granitos)

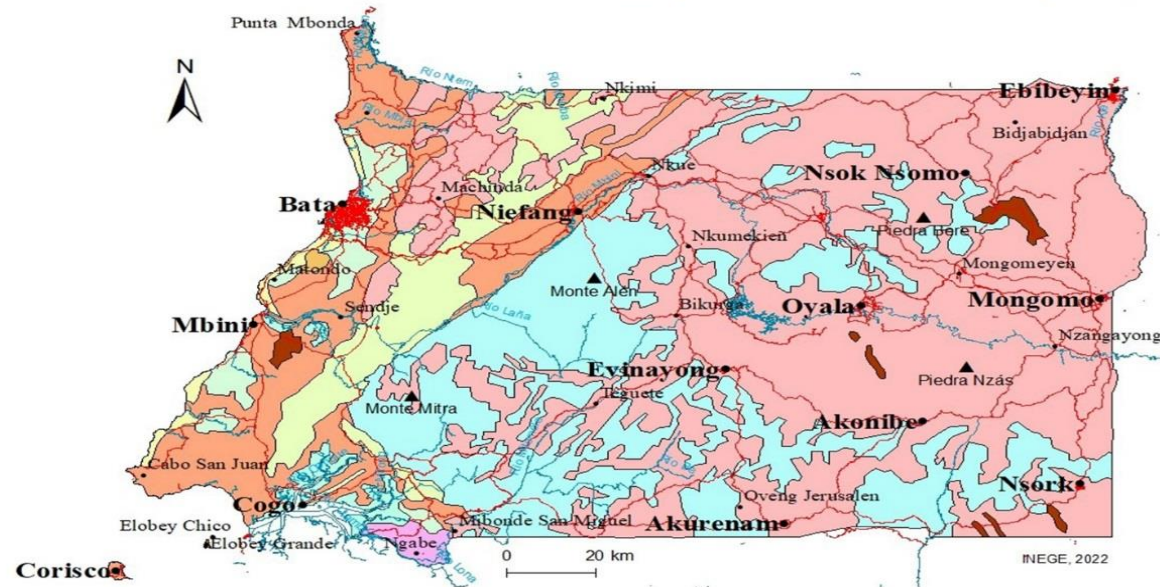

Mapa 6: Composición de suelos

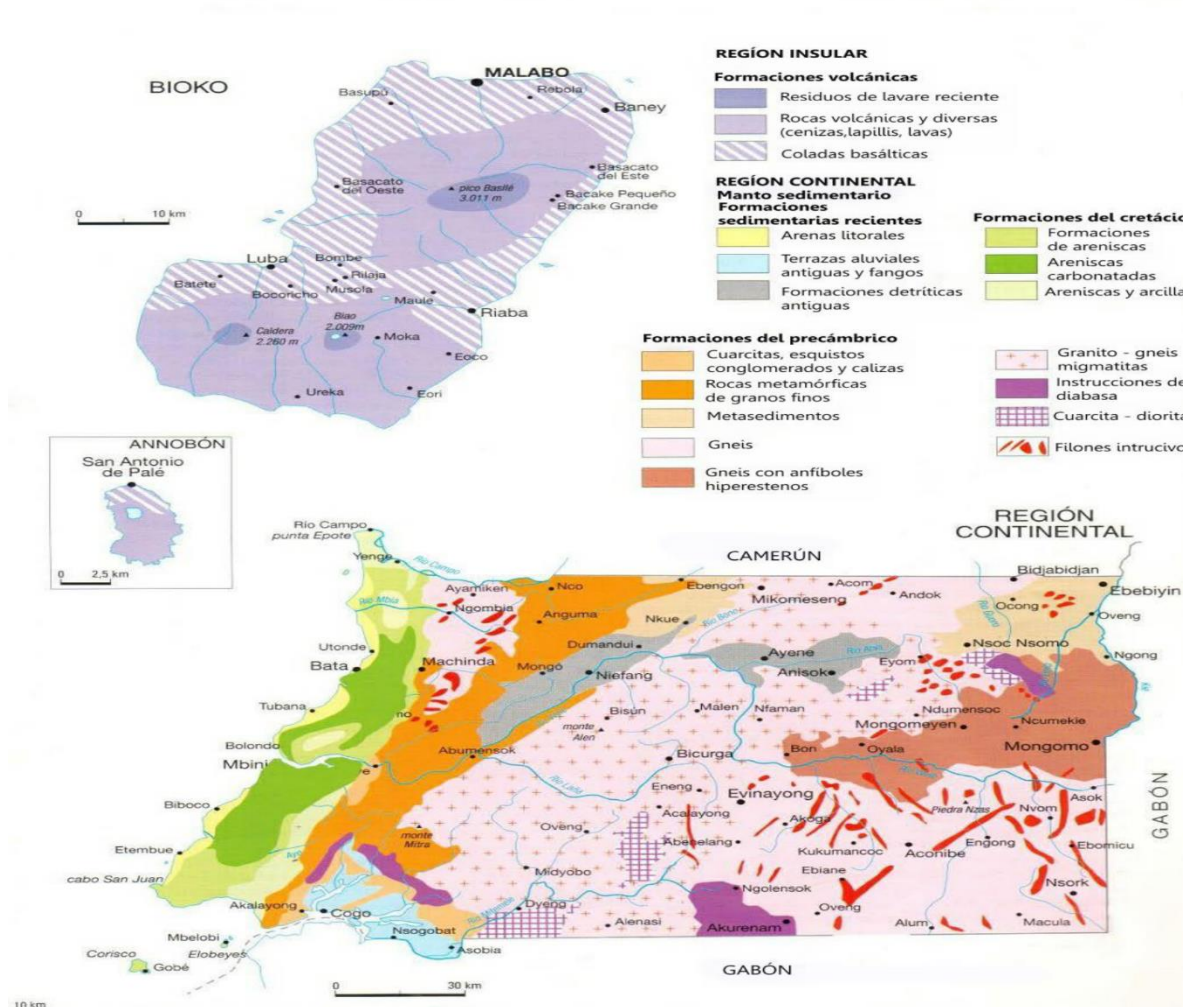

CLIMA Y MEDIO AMBIENTE

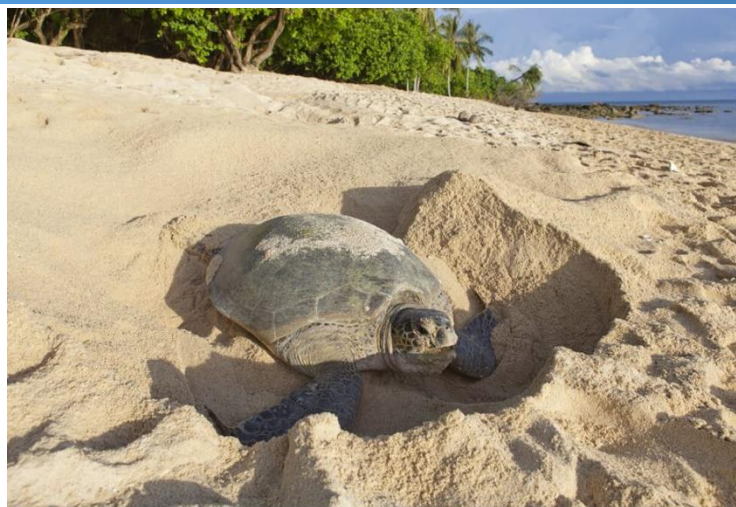

SECCIÓN 2: CLIMA Y MEDIO AMBIENTE

Esta sección recoge los datos climáticos y de observaciones meteorológicas, así como una descripción del ecosistema de Guinea Ecuatorial y su conservación.

Medio Ambiente: Conjunto de circunstancias o condiciones exteriores a un ser vivo que influyen en su desarrollo y en sus actividades.

Observaciones meteorológicas: Son las observaciones de los fenómenos atmosféricos, el estado del tiempo, medio atmosférico y las leyes que lo rigen.

Pluviosidad: Es la cantidad de lluvia que cae en un lugar en un período de tiempo determinado.

Humedad: Corresponde a la cantidad de agua que se encuentra en el aire.

Humedad relativa: Es la relación entre la cantidad de vapor de agua que tiene una masa de aire y la máxima que podría tener.

Contaminación ambiental: La contaminación atmosférica es la presencia en el aire de materias o formas de energía que implican riesgo, daño o molestia grave para las personas y bienes de cualquier naturaleza.

Biodiversidad: Es la diversidad de especies vegetales y animales que viven en un espacio determinado.

Fauna: Es el conjunto de especies animales que habitan en una región geográfica.

Protección del medio ambiente: Comprende todas las actividades que tienen como principal objetivo la prevención, reducción o eliminación de la contaminación y cualquiera degradación del medio ambiente.

Suelo: Es la parte superficial de la corteza terrestre, biológicamente activa, que proviene de la desintegración o alteración física y química de las rocas, y de los residuos de las actividades de los seres vivos que se asientan sobre ella.

Ecosistema: Es un sistema biológico constituido por una comunidad de organismos vivos y el medio físico donde se relacionan.

Aire: Es la mezcla de gases que conforma la atmósfera de la Tierra.

Atmósfera: Es la masa de aire que rodea la Tierra, compuesta principalmente de oxígeno y nitrógeno.

2.1 Condiciones y Calidad Ambiental

2.1.1 Atmósfera, clima y condiciones meteorológicas

Tabla 6: Temperatura media mensual en Malabo (°C)

Mes	2019	2020	2021	2022	2023
enero	27,8	27,3	27,8	28,3	27,9
febrero	28,7	28,3	28,5	28,5	28,3
marzo	27,8	28,1	28,0	28,0	29,1
abril	28,1	27,4	27,4	28,1	27,9
mayo	27,3	27,3	27,8	27,4	27,8
junio	26,9	26,4	26,7	26,9	26,6
julio	26,3	26,0	26,6	26,0	25,7
agosto	26,2	26,2	26,5	25,8	26,1
septiembre	26,5	25,9	26,5	26,1	26,0
octubre	26,7	26,2	26,9	26,2	26,0
noviembre	26,9	27,2	27,2	26,8	27,0
diciembre	27,9	27,3	28,0	27,5	27,8
Media anual	27,3	27,0	27,3	27,1	27,2

Fuente: ASECNA

Tabla 7: Temperaturas mínimas y máximas mensuales Malabo (°C)

Mes	2019		2020		2021		2022		2023	
	min	max	min	max	min	max	min	max	min	max
enero	23,8	31,8	23,1	31,5	23,6	31,9	24,7	31,8	23,8	31,9
febrero	24,8	32,5	24,4	32,2	24,5	32,5	24,4	32,5	24,3	32,2
marzo	24,1	31,4	24,3	31,9	24,4	31,5	24,1	31,9	25,6	32,6
abril	24,3	31,8	23,7	31,0	23,5	31,2	24,5	31,7	24,1	31,7
mayo	23,8	30,8	23,8	30,8	24,3	31,2	23,8	31,0	24,3	31,3
junio	23,5	30,3	23,2	29,5	23,8	29,6	23,7	30,0	23,6	29,5
julio	23,4	29,1	23,3	28,7	23,9	29,3	23,5	28,5	23,2	28,1
agosto	23,2	29,1	23,7	28,6	23,9	29,0	23,3	28,3	23,5	28,6
septiembre	23,5	29,4	23,2	28,6	23,8	29,1	23,4	28,8	23,6	28,3
octubre	23,4	30,0	23,0	29,3	24,0	29,8	23,3	29,0	22,9	29,1
noviembre	23,3	30,4	23,7	30,6	24,1	30,2	23,6	30,0	23,5	30,4
diciembre	24,1	31,6	23,2	31,4	23,7	32,2	23,7	31,3	24,0	31,6
Media anual	23,8	30,7	23,6	30,3	24,0	30,6	23,8	30,4	23,9	30,4

Fuente: ASECNA

Tabla 8: Temperatura media mensual en Bata (°C)

Mes	2017	2018	2019	2020	2021	2022	2023
enero	28,1	28,0	27,6	27,3	27,1	28,1	28,0
febrero	28,4	28,2	28,3	27,8	27,6	28,4	28,2
marzo	27,9	28,4	27,3	27,1	27,7	27,9	28,4
abril	28,2	27,6	27,4	26,8	27,2	28,2	27,6
mayo	27,6	27,8	27,3	27,4	27,4	27,6	27,8
junio	26,9	27,1	27,4	26,3	27,1	26,9	27,1
julio	26,2	26,2	26,2	26,4	26,9	26,2	26,2
agosto	26,4	26,9	26,2	25,9	26,9	26,4	26,9
septiembre	26,8	26,1	26,3	26,6	27,2	26,8	26,1
octubre	26,3	26,2	26,7	26,5	26,9	26,3	26,2
noviembre	26,7	27,1	26,8	27,1	27,0	26,7	27,1
diciembre	27,2	27,7	27,6	26,7	27,3	27,2	27,7
Media anual	27,2	27,3	27,1	26,8	27,2	27,2	27,3

Fuente: ASECNA

Tabla 9: Temperaturas mínimas y máximas mensuales Bata (°C)

Mes	2019		2020		2021		2022		2023	
	min	max	min	max	min	max	min	max	min	max
enero	24,6	30,6	23,2	31,3	22,4	31,8	25,2	30,9	25,1	30,8
febrero	25,5	31,1	23,5	32,1	22,4	32,7	26,5	30,2	25,4	31,0
marzo	24,1	30,5	22,4	31,8	22,1	33,2	24,9	30,8	25,0	31,7
abril	24,0	30,8	22,6	31,0	22,3	32,1	25,0	31,4	24,4	30,7
mayo	24,3	30,3	23,3	31,5	23,0	31,7	24,6	30,5	25,0	30,6
junio	26,6	28,2	22,3	30,2	23,7	30,5	24,4	29,4	24,5	29,6
julio	23,7	28,7	22,2	30,6	23,2	30,6	23,8	28,5	23,9	28,5
agosto	23,8	28,5	21,9	29,8	23,0	30,7	23,9	28,8	25,6	28,1
septiembre	23,8	28,8	23,0	30,1	23,7	30,6	24,4	29,2	23,9	28,2
octubre	24,2	29,1	22,2	30,8	22,8	30,9	23,7	28,9	23,7	28,6
noviembre	23,8	29,8	23,4	30,8	23,1	30,9	23,9	29,5	24,5	29,6
diciembre	24,8	30,4	21,7	31,6	22,6	31,9	24,1	30,2	24,8	30,6
Media anual	24,4	29,7	22,6	31,0	22,9	31,5	24,5	29,9	24,7	29,8

Fuente: ASECNA

Tabla 10: Número de horas con precipitaciones por mes en Malabo

Mes	2019	2020	2021	2022	2023
enero	2,0	2,0	1,0	5,0	2,5
febrero	5,0	6,0	1,0	3,0	1,3
marzo	13,0	14,0	7,0	20,0	40,6
abril	12,0	21,0	11,0	35,0	52,3
mayo	22,0	26,0	16,0	49,0	41,7
junio	21,0	30,0	20,0	46,0	99,0
julio	23,0	26,0	15,0	38,0	81,1
agosto	22,0	25,0	16,0	35,0	67,9
septiembre	25,0	24,0	17,0	50,0	91,8
octubre	22,0	26,0	17,0	52,0	76,2
noviembre	9,0	13,0	13,0	10,0	69,8
diciembre	7,0	2,0	3,0	5,0	4,7
Total	183,0	215,0	137,0	348,0	628,9

Fuente: ASECNA

Tabla 11: Número de horas con precipitaciones por mes en Bata

Mes	2019	2020	2021	2022	2023
enero	5,0	6,0	3,0	2,0	6,3
febrero	7,0	8,0	3,0	2,0	4,9
marzo	11,0	5,0	13,0	12,0	19,4
abril	12,0	6,0	14,0	14,0	44,8
mayo	19,0	16,0	12,0	13,0	55,7
junio	3,0	4,0	10,0	10,0	34,1
julio	3,0	6,0	3,0	2,0	3,3
agosto	4,0	9,0	7,0	6,0	2,5
septiembre	12,0	14,0	15,0	15,0	53,1
octubre	20,0	21,0	15,0	14,0	55,1
noviembre	15,0	9,0	13,0	16,0	79,9
diciembre	8,0	3,0	8,0	16,0	17,9
Total	119,0	107,0	116,0	122,0	377,0

Fuente: ASECNA

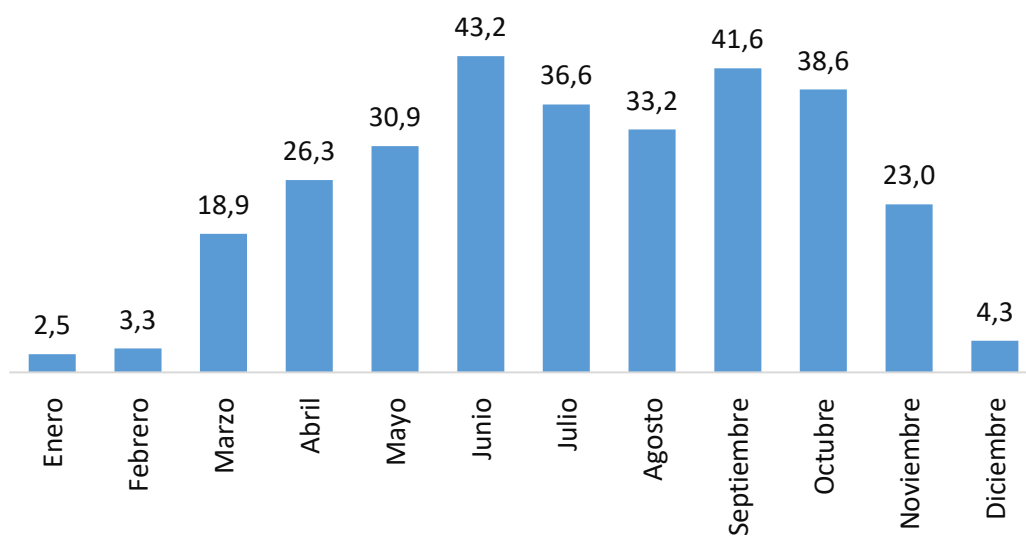
Gráfico 1: Promedio de horas de lluvia por mes en Malabo. 2019-2023

Fuente: ASECNA

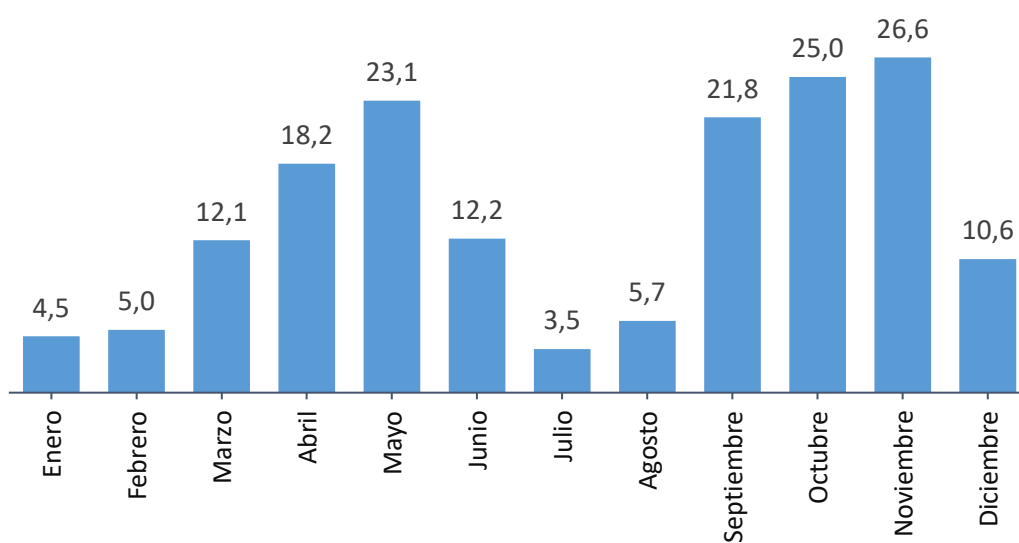
Gráfico 2: Promedio de horas de lluvia por mes en Bata. 2019-2023

Fuente: ASECNA

Tabla 12: Precipitaciones medias mensuales en Malabo (mm*)

Mes	2019	2020	2021	2022	2023
enero	1,7	6,6	9,2	4,0	5,6
febrero	15,0	26,3	16,6	4,0	4,9
marzo	173,5	136,2	121,9	77,5	92,9
abril	143,4	224,4	157,7	205,3	150,2
mayo	217,2	164,4	199,9	317,5	252,8
junio	239,6	409,2	443,5	232,5	310,0
julio	340,3	463,7	192,7	267,2	215,1
agosto	249,2	440,8	317,7	208,8	209,3
septiembre	307,6	402,0	212,3	265,2	151,7
octubre	376,7	275,0	335,4	417,2	210,5
noviembre	58,6	96,7	109,7	23,1	174,2
diciembre	27,9	1,0	31,5	15,6	37,8
Total	2.150,7	2.646,3	2.148,1	2.037,9	1.815,0

Fuente: ASECNA

* Milímetros

Tabla 13: Precipitaciones medias mensuales en Bata (mm*)

Mes	2019	2020	2021	2022	2023
enero	45,7	5,4	23,3	19,8	15,8
febrero	61,7	4,4	4,3	5,3	11,5
marzo	105,8	11,2	235,2	202,6	202,6
abril	115,1	12,8	222,6	247,2	107,2
mayo	377,3	13,6	227,4	236,1	136,1
junio	31,1	2,6	151,3	172,1	172,1
julio	8,4	3,4	3,7	3,4	5,4
agosto	28,4	6,0	130,6	154,0	3,5
septiembre	390,8	14,0	380,7	387,7	52,4
octubre	323,2	20,4	163,0	173,6	234,3
noviembre	877,3	15,0	233,0	308,5	361,2
diciembre	76,6	5,2	110,0	219,5	157,5
Total	2.441,4	114,0	1.885,1	2.129,8	1.459,6

Fuente: ASECNA

* Milímetros

Tabla 14: Humedad relativa media (%)

Mes	2021		2022		2023	
	Malabo	Bata	Malabo	Bata	Malabo	Bata
enero	93,0	74,0	95,0	83,5	94,0	85,0
febrero	92,0	72,0	93,0	83,0	93,0	84,0
marzo	94,0	70,0	94,0	83,5	94,0	86,0
abril	95,0	78,0	94,0	85,0	95,0	86,0
mayo	96,0	76,0	96,0	82,0	95,0	94,0
junio	96,0	79,0	98,0	83,0	96,0	85,0
julio	96,0	74,0	97,0	81,5	96,0	88,0
agosto	96,0	77,0	96,0	80,0	97,0	90,0
septiembre	97,0	79,0	97,0	84,0	98,0	98,0
octubre	96,0	79,0	98,0	85,0	99,0	97,0
noviembre	96,0	76,0	96,0	83,5	99,0	90,0
diciembre	95,0	75,0	96,0	84,5	97,0	88,0

Fuente: ASECNA

Mapa 1: Pluviosidad media anual del país

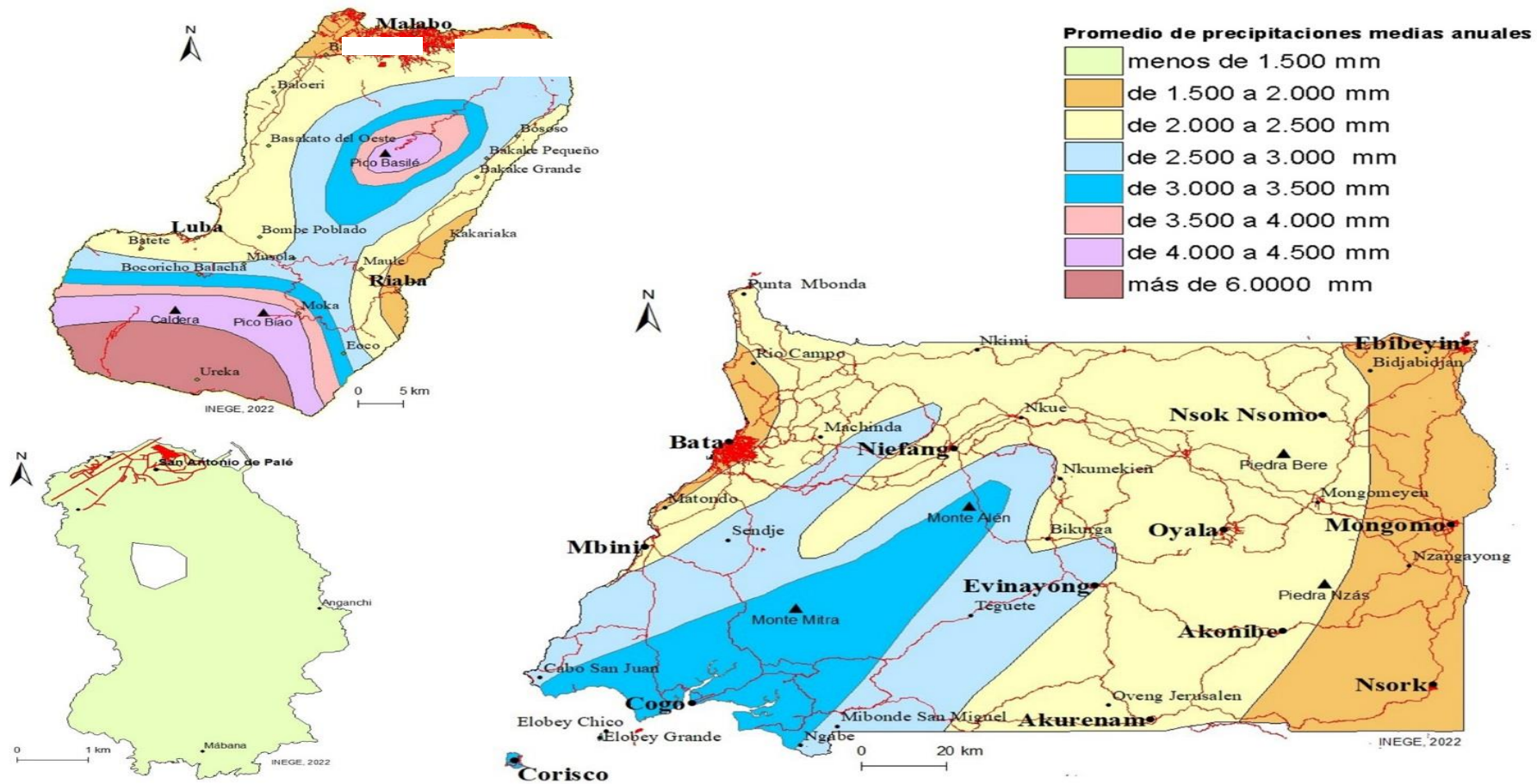

2.1.2. Ecosistemas y biodiversidad

Tabla 15: Distribución de las áreas protegidas por categoría. G.E 2023

Nombre	Categoría	Fecha de creación	Superficie (ha)
Reserva Científica de la Caldera de Luba	I	Ley N° 4/2000	51.000
Reserva Científica de Playa Nendyi	I	Ley N° 4/2000	500,0
Parque Nacional de Pico Basilé	II	Ley N° 4/2000	33.000,0
Parque Nacional de Monte Alén	II	Ley N° 4/2000	200.000,0
Parque Nacional de los Altos de Nsork	II	Ley N° 4/2000	70.000,0
Monumento Natural de Piedra Bere	III	Ley N° 4/2000	20.000,0
Monumento Natural de Piedra Nzas	III	Ley N° 4/2000	19.000,0
Reserva Natural de Río Campo	IV	Ley N° 4/2000	33.000,0
Reserva Natural de Montes Temelón	IV	Ley N° 4/2000	23.000,0
Reserva Natural de Punta Llande	IV	Ley N° 4/2000	5.500,0
Reserva Natural del Estuario del Muni	IV	Ley N° 4/2000	60.000,0
Reserva Natural de Corisco y Elobeyes	IV	Ley N° 4/2000	48.000,0
Reserva Natural de Annobón	IV	Ley N° 4/2000	23.000,0

Fuente: INDEFOR-AP

Ref. Referencia

Mapa 2: Sistema de áreas protegidas de Guinea Ecuatorial. 2023

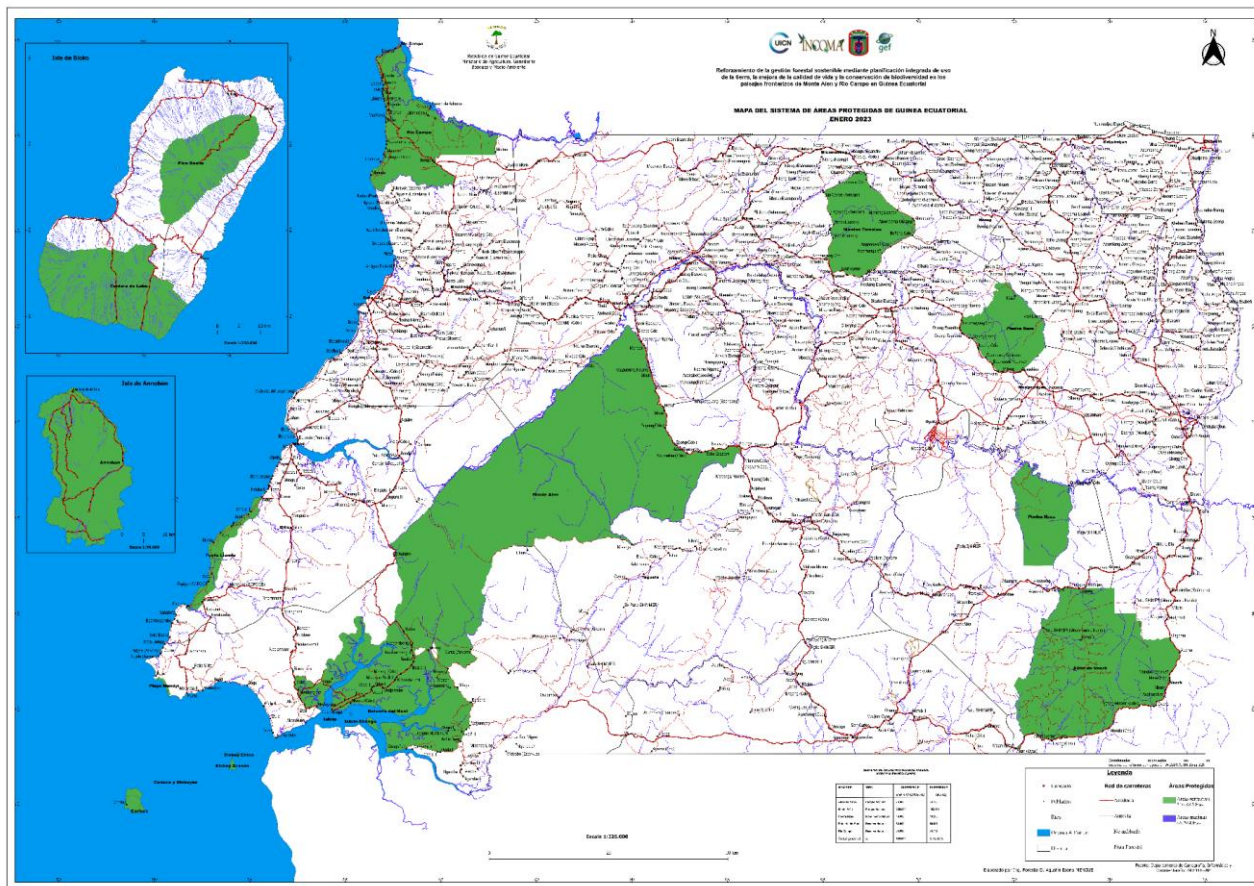

Fuente: INDEFOR-AP

Tabla 16: Evolución de la superficie de las áreas protegidas de Guinea Ecuatorial (%)

Indicador	2019	2020	2021	2022	2023
Superficie terrestre protegida en % de la superficie terrestre nacional	18,4	18,4	18,4	18,4	18,4
Superficie marina de las áreas protegidas en % de la superficie marina nacional	0,2	0,2	0,2	0,2	0,2
Superficie total protegida en % de la superficie terrestre nacional	21,0	21,0	21,0	21,0	21,0

Fuente: INDEFOR-AP

Tabla 17: Diversidad biológica en Guinea Ecuatorial

Grupo	Rio Muni		Bioko		Annobón		Especies en peligro de extinción (2017)
	Núm. Especies	Endemismo (%)	Núm. Especies	Endemismo (%)	Núm. Especies	Endemismo (%)	
Flora	4.000-5.000	ds	>1.000	9	>200	15	881
Mamíferos	>100	-	>65	28	2	-	241
Aves	300-600	-	143	1	9	22	61
Reptiles	>25	ds	52	2	7	29	ds
Anfibios	45-50	ds	33	3	-	-	ds
Peces	167	ds	34	ds	4	25	442

Fuente: Programa Nacional de Acción Forestal (PNAF-2000)-MAGBMA

Tabla 18: Superficie de la Reserva Forestal Nacional por tipo de ocupación de suelos en G.E.

Ocupación de suelos	Bosques densos (ha)	Bosques mixtos (ha)	Otros (ha)	Total	Total, nacional (%)
Total RFN	1.108.350	179.881	48.180	1.336.411	50,0
Dominio de Producción ¹	733.680	64.826	22.021	820.527	30,0
Bosques Comunales	48.224	7.839	536	56.599	2,0
Parcelas Forestales	37.282	2.782	165	40.229	1,0
Bosques Nacionales (CAAF)	648.174	54.205	21.320	723.699	27,0
Dominio de Conservación o Protección	374.670	115.055	26.159	515.884	19,0
Superficie Total fuera de la RFN	894.681	451.425	8.660	1.352.766	50,0
Total nacional	2.003.031	631.306	56.840	2.691.177	

Fuente: Atlas Forestal de Guinea Ecuatorial (INDEFOR AP. 2013)

Gráfico 3: Distribución de la ocupación de suelos (%)

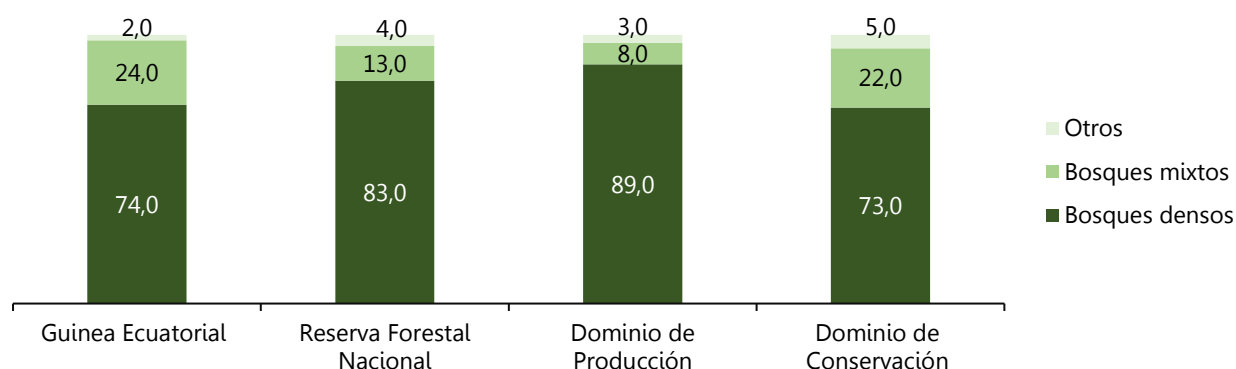

Fuente: Atlas Forestal de Guinea Ecuatorial (INDEFOR AP. 2013)

2.2 Recursos Ambientales y su Uso

Tabla 19: Generación de energía eléctrica por tipo de fuente (KW)

Fuente	2019	2020	2021	2022	2023
No renovables	566.514,0	592.720,0	606.817,0	618.764,0	660.464,9
Renovables	476.775,0	489.062,0	470.171,0	471.011,0	347.679,1
Total	1.043.289,0	1.081.782,0	1.076.988,0	1.089.775,0	1.008.144,0

Fuente: SEGESA

Gráfico 4: Evolución de la generación de energía eléctrica por fuente (KW)

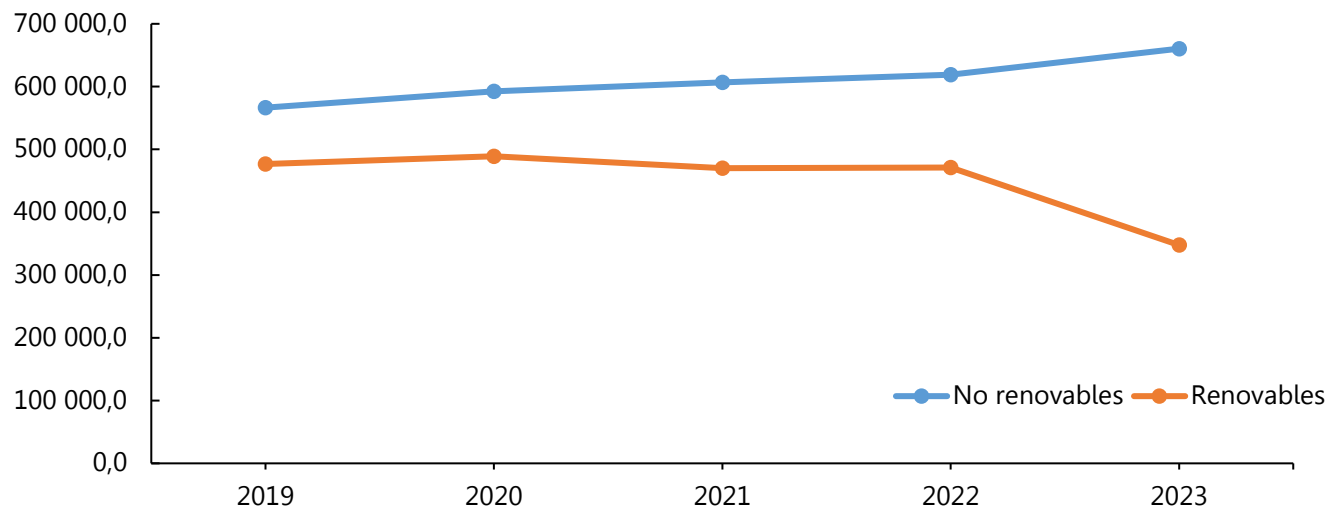

Fuente: SEGESA

2.3 Residuos

Tabla 20: Emisiones de gases de efecto invernadero (GEI)

Gas	2015	2016	2017	2018	2019	2020
CO2 emisiones (kt)	5.494,2	5.830,1	5.369,3	5.068,5	4.876,5	4.350,4
Emisiones de metano (kt de equivalente de CO2)	6.904,1	6.226,9	5.634,8	5.480,1	5.028,4	4.778,3
Emisiones de óxido nitroso (miles de toneladas métricas de equivalente de CO2)	34,3	35,3	33,9	33,8	34,7	33,3
Emisiones de gases de efecto invernadero totales (kt de equivalente de CO2)	12.673,6	12.361,2	11.335,0	10.907,3	10.292,5	9.543,0

Fuente: Banco Mundial

Gráfico 5: Emisiones de gases de efecto invernadero (Kt equivalente CO2) en G.E

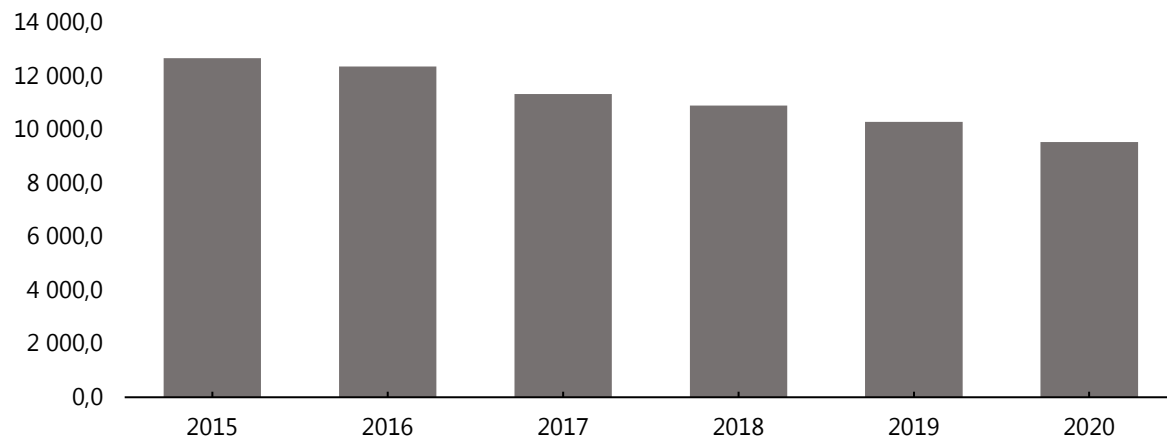

Fuente: Banco Mundial

Mapa 7: Reserva Forestal Nacional 2013

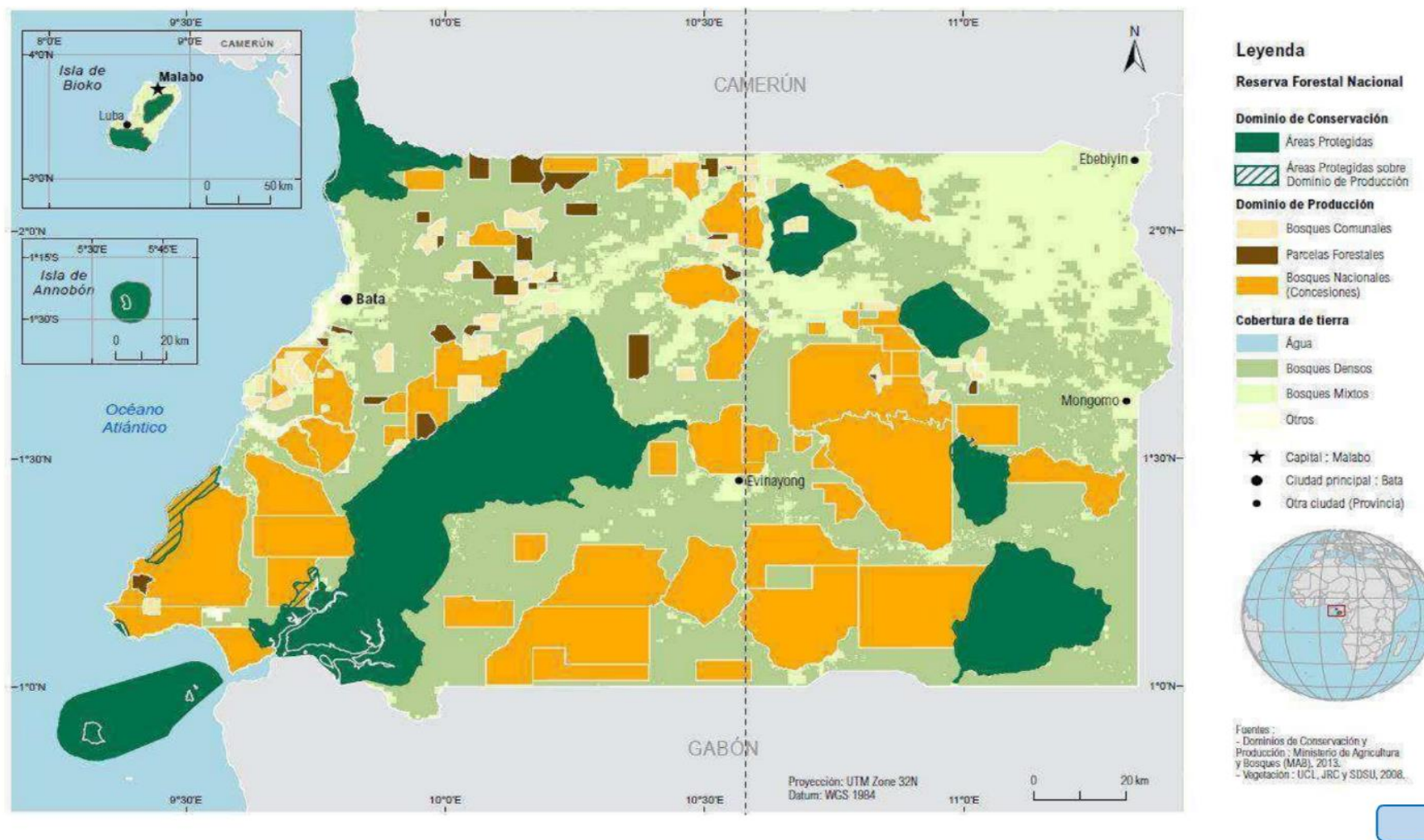

Fuente: Atlas Forestal de Guinea Ecuatorial (INDEFOR AP. 2013)

Tabla 21: Gastos en Protección del Medio Ambiente en G.E.

Actividad	2022	2023
Gestión ambiental *	120.000.000	120.000.000
Acciones **	160.000.000	160.000.000
Seguimiento de conservaciones forestales, sensibilizaciones, Gestión de Áreas Protegidas, etc.	252.000.000	504.000.000
Difusión de la información sobre la Importancia de los Bosques del Plan de Convergencia de la COMIFAC	50.000.000	50.000.000
Control, información y promoción de especies forestales en G.E.	NA	50.000.000
Nómina personal Ministerio, subsector Bosque/Medio ambiente	401.223.000	326.856.000
Total	983.223.000	1.210.856.000

Fuente: INCOMA

* Inspecciones, viajes, estudios, sensibilizaciones, mantenimientos de vehículos, adquisición de equipos, capacitación, formaciones, apoyos estudiantes, etc.

** Estudio sobre el aumento del nivel del mar en Guinea Ecuatorial; Evaluación sobre la gestión de residuos a nivel nacional; Estudio sobre alcantarillados y aguas residuales en Malabo; diseño de un marco de referencia nacional sobre la bio-prospección; Evaluación de la dinámica del uso de tierras en Guinea Ecuatorial; Accesibilidad a fuentes mejoradas de agua a nivel nacional, Estudio de los Indicadores Estadísticos Medioambientales en Guinea Ecuatorial, Incentivos personales

SEGUNDA PARTE

ESTADÍSTICAS DEMOGRÁFICAS Y SOCIALES

POBLACIÓN Y DEMOGRAFÍA

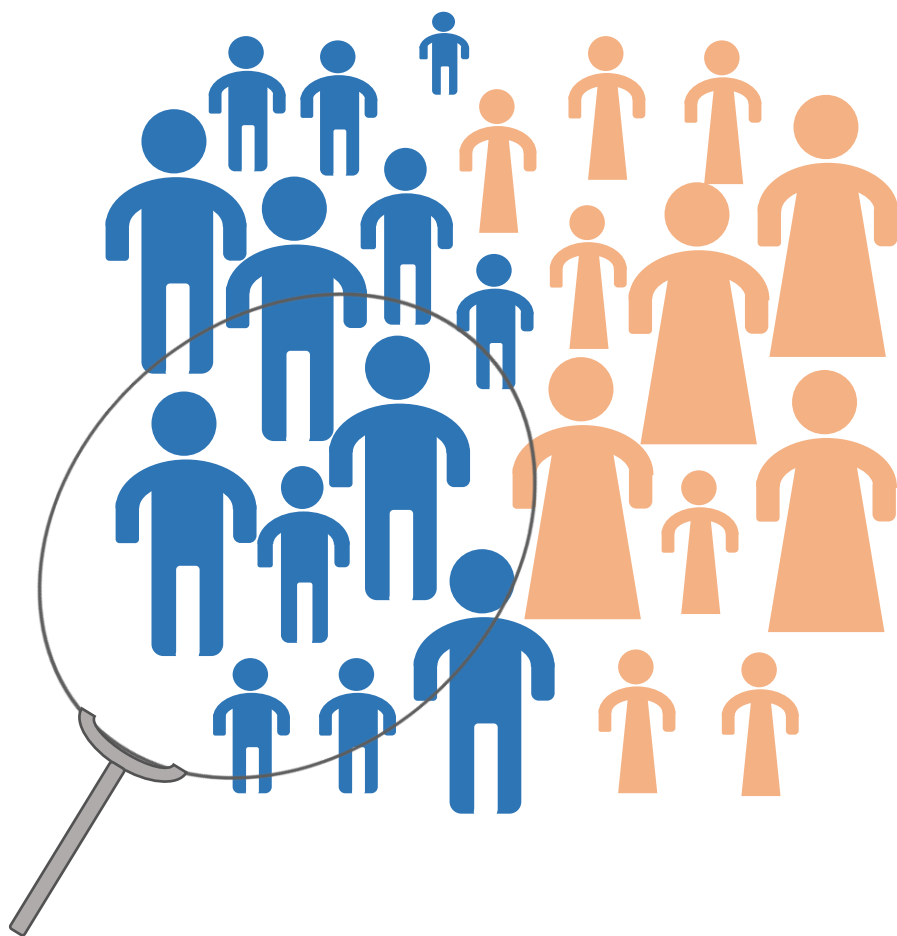

SECCIÓN 3: POBLACIÓN Y DEMOGRAFÍA

Esta sección contiene la información más relevante del IV Censo General de Población y Vivienda: la población desglosada según características sociodemográficas específicas, la evolución de la serie poblacional de los cuatro censos realizados en el país y las estimaciones hasta 2023. También abarca los eventos demográficos ocurridos en la vida de la población, tales como nacimientos, defunciones, muertes fetales, matrimonios y divorcios, obtenidos a través del sistema de estadísticas vitales.

Los principales conceptos e indicadores examinados en este capítulo se definen a continuación:

Población: Se refiere al número de personas que habitan una región o zona geográfica en un momento dado. Los cambios en el volumen y estructura de la población se deben a tres factores principales: los nacimientos, las defunciones y los movimientos migratorios (emigración e inmigración).

Los datos de población publicados en este Anuario provienen de los resultados definitivos del IV Censo General de Población y Viviendas 2015, así como de censos anteriores realizados en Guinea Ecuatorial en 1983, 1994 y 2001.

Población Nacional Residente: Corresponde a los residentes en Guinea Ecuatorial que tienen la nacionalidad ecuatoguineana.

Población Extranjera: Representa a los residentes en Guinea Ecuatorial que no tienen la nacionalidad ecuatoguineana.

Densidad de Población: Es una medida que expresa el número de habitantes por kilómetro cuadrado. Se calcula dividiendo el número de habitantes de una zona por la superficie total de la misma.

Tamaño medio del hogar: Es el cociente entre el número de personas en hogares ordinarios y el número de hogares ordinarios.

Demografía: Es la ciencia que estudia las características, dimensiones, evolución de la población humana y los factores que modifican su estructura y tamaño, como la fecundidad, la mortalidad y la migración.

Mortalidad materna: Hace referencia a las defunciones de las mujeres embarazadas o en los 42 días posteriores a la terminación del embarazo, independientemente de la duración de gestación y el lugar, debido a una causa relacionada con la maternidad o agravada por ella. Se excluye en este campo las defunciones por causas accidentales.

Nacimiento vivo: Es la expulsión completa del cuerpo de la madre de un producto de concepción independientemente de la duración de gestación, que después de la separación respire o manifieste algún otro signo de vida, como el latido del corazón, pulsación del cordón umbilical o el movimiento voluntario de músculos, haya sido o no cortado el cordón umbilical y esté o no unida la placenta. Cada producto de esta naturaleza es considerado nacido vivo.

Muerte fetal: Hace referencia a la muerte de un producto de concepción ocurrida antes de la expulsión o extracción completa del cuerpo de la madre, independientemente de la duración de gestación; la muerte es indicada por el hecho que después de esta separación el feto no respira ni manifiesta ningún otro signo de vida, como el latido de corazón, pulsación del cordón umbilical o movimiento voluntario de músculos.

Muerte extra-hospitalaria: Se refiere a los pacientes que fallecen antes de llegar al centro o durante su atención en el hospital antes de las 24 horas de su ingreso. En algunos hospitales este límite se establece en las 48 horas.

Muerte intrahospitalaria: se refiere a los pacientes que fallecen después de llegar al centro o durante su atención en el hospital después de las 24 horas de su ingreso. En algunos hospitales, este límite se establece en las 48 horas.

3.1 Población

Tabla 22: Distribución de la población de G.E. por año censal y área geográfica

Área geográfica	1983	1994	2001	2015
Región Continental	240.140	463.155	749.529	885.015
Centro Sur	52.630	88.546	125.856	141.986
Kie Ntem	69.730	136.146	167.279	183.664
Litoral	66.750	146.811	298.414	367.348
Wele Nzas	51.030	91.652	157.980	192.017
Región Insular	59.860	132.840	265.470	340.362
Annobón	2.120	4.138	5.008	5.314
Bioko Norte	47.170	110.258	231.428	300.374
Bioko Sur	10.570	18.444	29.034	34.674
Guinea Ecuatorial	300.000	595.995	1.014.999	1.225.377

Fuente: Censos de población de Guinea Ecuatorial

Gráfico 6: Evolución de la población de G.E.

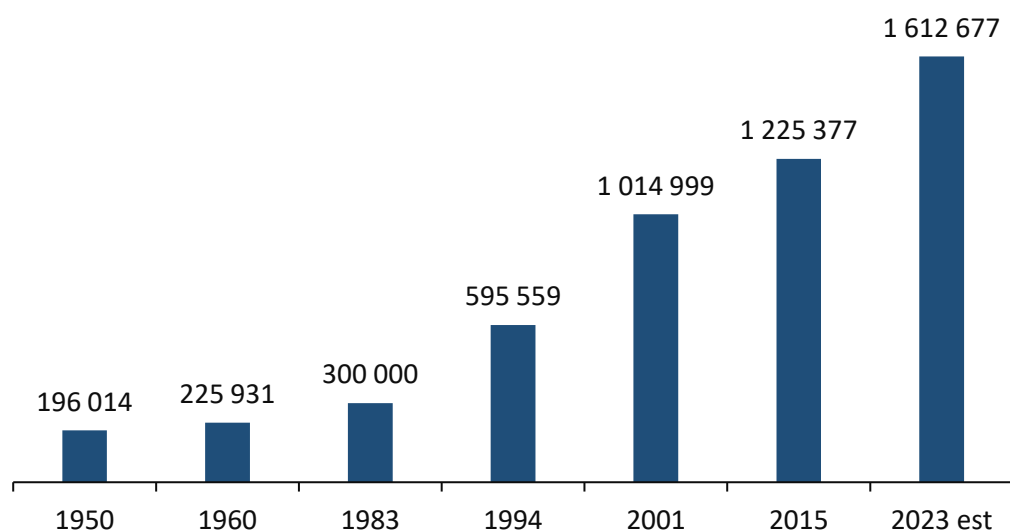

Fuente: Censos de población de Guinea Ecuatorial (1983, 1994, 2001, 2015), Reseña Estadística de Guinea Ecuatorial, 1981 y proyecciones del INEGE

Nota: La tasa de crecimiento anual de la población es de 3,4%.

Tabla 23: Distribución de la población por sexo, nacionalidad y zona según área geográfica (%). G.E. 2015

Área geográfica	Sexo		Nacionalidad		Zona	
	Hombres	Mujeres	Nacionales	Extranjeros	Urbana	Rural
Región Insular	52,9	47,1	87,7	12,3	87,5	12,5
Annobón	48,9	51,1	98,3	1,7	100,0	-
Bioko Norte	52,9	47,1	87,3	12,7	88,8	11,2
Bioko Sur	52,5	47,5	93,9	6,1	56,9	43,1
Región Continental	52,1	47,9	87,5	12,5	70,0	30,0
Centro Sur	51,2	48,8	89,9	10,1	52,3	47,7
Kie-Ntem	50,1	49,9	89,5	10,5	38,3	61,7
Litoral	52,3	47,7	87,7	12,3	90,2	9,8
Wele-Nzas	53,7	46,3	83,5	16,5	40,1	59,9
Guinea Ecuatorial	52,4	47,6	87,6	12,4	76,1	23,9

Fuente: IV CGPV de Guinea Ecuatorial, 2015

Tabla 24: Población nacional y extranjera residente por sexo según el área geográfica G.E. (%). 2015

Área geográfica	Nacional		Extranjera	
	Hombres	Mujeres	Hombres	Mujeres
Región Insular	49,8	50,2	70,3	29,7
Annobón	48,5	51,5	71,7	28,3
Bioko Norte	49,8	50,2	70,1	29,9
Bioko Sur	50,8	49,2	78,3	21,7
Región Continental	48,9	51,1	71,8	28,2
Centro Sur	48,1	51,9	77,9	22,1
Kie-Ntem	48,1	51,9	66,1	33,9
Litoral	49,5	50,5	70,5	29,5
Wele-Nzas	47,9	52,1	76,7	23,3
Guinea Ecuatorial	49,2	50,8	71,3	28,7

Fuente: IV CGPV de Guinea Ecuatorial, 2015

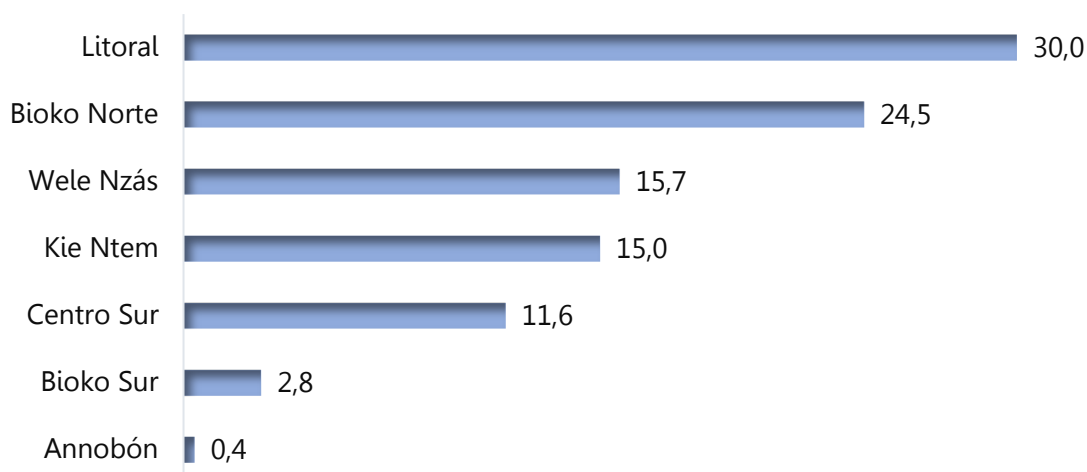
Gráfico 7: Distribución de la población total por provincia (%). G.E. 2015**Tabla 25: Distribución de la población total por nacionalidad y zona según distrito. G.E. 2015**

Distrito	Total	Nacionalidad (%)		Zona (%)	
		Nacional	Extranjera	Urbana	Rural
Bata	309.345	87,3	12,7	95,3	4,7
Malabo	271.008	86,4	13,6	94,8	5,2
Ebibeyin	94.019	87,8	12,2	42,4	57,6
Mongomo	88.326	81,8	18,2	39,1	60,9
Añisok	62.924	82,2	17,8	40,9	59,1
Niefang	61.708	91,9	8,1	49,6	50,4
Evinayong	56.664	91,3	8,7	58,0	42,0
Micomiseng	51.725	93,0	7,0	32,6	67,4
Nsok Nsomo	37.920	90,5	9,5	36,1	63,9
Baney	29.366	93,0	7,0	41,4	58,6
Cogo	29.341	92,8	7,2	31,1	68,9
Mbini	28.662	94,3	5,7	27,8	72,2
Luba	26.331	93,7	6,3	66,2	33,8
Aconibe	24.346	93,6	6,4	40,2	59,8
Acurenam	23.614	84,0	16,0	44,1	55,9
Nsork	16.421	89,7	10,3	42,6	57,4
Riaba	8.343	94,6	5,4	25,6	74,4
Annobón	5.314	98,3	1,7	100,0	-
Guinea Ecuatorial	1.225.377	87,6	12,4	76,1	23,9

Fuente: IV CGPV de Guinea Ecuatorial, 2015

Gráfico 8: Pirámide de la población de G.E. 2015

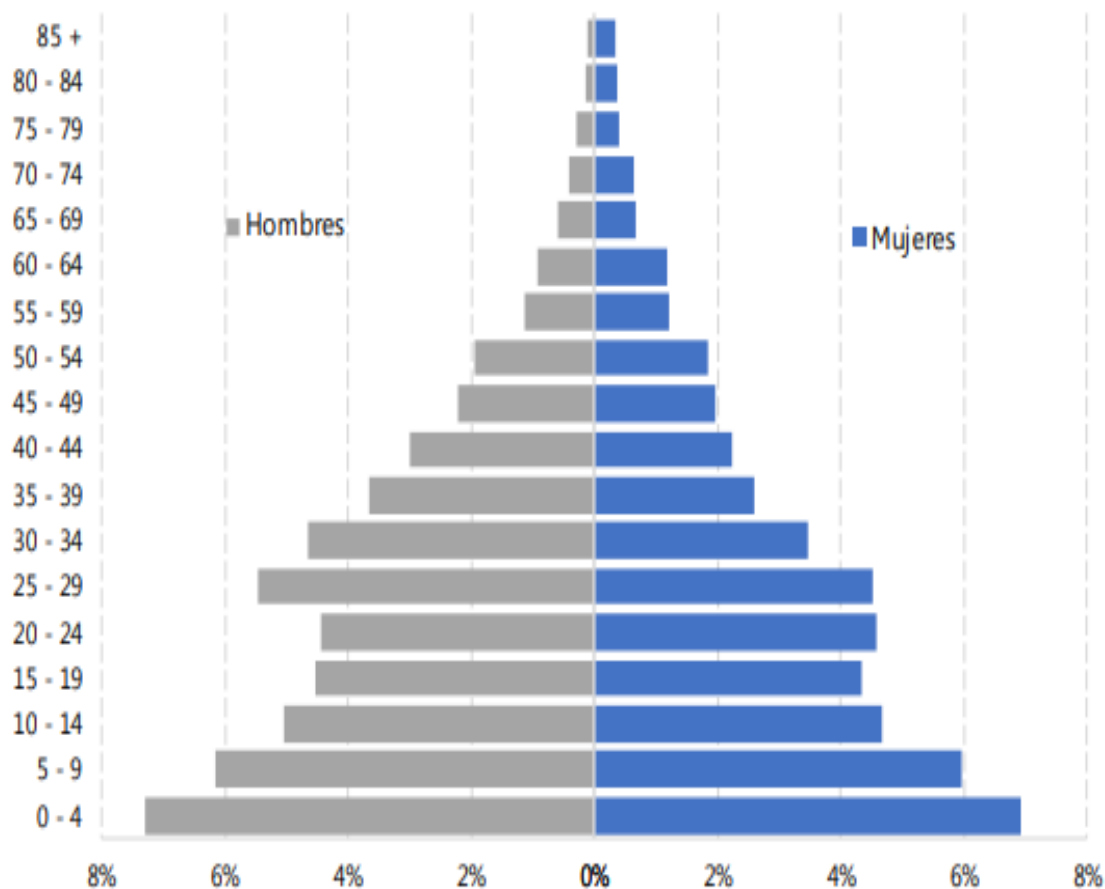

Fuente: IV CGPV de Guinea Ecuatorial, 2015

Tabla 26: Densidad de población por área geográfica (hab. /Km²). G.E

Área geográfica	1983	1994	2001	2015
Región Insular	29	65	131	167
Annobón	126	246	298	316
Bioko Norte	61	142	298	387
Bioko Sur	9	15	23	28
Región Continental	9	18	29	34
Centro Sur	7	15	30	14
Kie-Ntem	13	22	32	47
Litoral	10	20	25	55
Wele-Nzas	9	17	29	38
Guinea Ecuatorial	11	21	36	44

Fuente: CGPV de Guinea Ecuatorial (1983, 1994, 2001 y 2015)

Tabla 27: Número y tamaño medio de hogar por área geográfica

Área geográfica	1994		2001		2015	
	Hogares	Tamaño medio	Hogares	Tamaño medio	Hogares	Tamaño medio
Región Insular	22.632	4,0	73.876	3,6	81.695	4,2
Annobón	688	4,1	1.026	5,0	1.372	3,9
Bioko Norte	18.784	4,0	68.506	3,4	71.521	4,3
Bioko Sur	3.809	3,3	4.344	6,7	8.802	3,4
Región Continental	51.742	6,1	84.210	8,9	180.462	4,4
Centro Sur	16.401	6,1	17.691	7,1	27.255	4,4
Kie-Ntem	9.143	6,6	16.044	10,4	35.356	4,3
Litoral	15.210	6,1	37.638	8,0	79.243	4,6
Wele-Nzas	11.153	5,6	12.837	12,3	38.608	4,3
Guinea Ecuatorial	72.527	5,6	158.086	6,4	262.157	4,3

Fuente: CGPV de Guinea Ecuatorial (1994, 2001 y 2015)

3.2 Hechos vitales

3.2.1 Nacimientos

Tabla 28: Evolución de los nacimientos por región

Año	Nacimiento	Sexo		Total
		Masculino	Femenino	
2019	Nacidos vivos	3.826	3.742	7.568
	Región Insular	1.881	1.824	3.705
	Región Continental	1.945	1.918	3.863
	Muertes fetales	64	49	113
	Región Insular	25	24	49
	Región Continental	39	25	64
2020	Nacidos vivos	5.184	4.788	9.972
	Región Insular	2.158	2.041	4.199
	Región Continental	3.026	2.747	5.773
	Muertes fetales	80	86	166
	Región Insular	16	26	42
	Región Continental	64	60	124
2021	Nacidos vivos	5.275	5.132	10.407
	Región Insular	2.203	2.134	4.337
	Región Continental	3.072	2.998	6.070
	Muertes fetales	121	106	227
	Región Insular	34	29	63
	Región Continental	87	77	164
2022	Nacidos vivos	6.802	6.826	13.628
	Región Insular	2.963	2.935	5.898
	Región Continental	3.839	3.891	7.730
	Muertes fetales	132	135	267
	Región Insular	29	41	70
	Región Continental	103	94	197
2023	Nacidos vivos	7.741	7.426	15.167
	Región Insular	3.276	3.245	6.521
	Región Continental	4.465	4.181	8.646
	Muertes fetales	153	130	283
	Región Insular	50	41	91
	Región Continental	103	89	192

Fuente: SNIS, clínicas privadas y puntos focales de los CP/CV

Nota: Hasta 2021, solo se incluyen los nacimientos en los hospitales regionales, provinciales y distritales públicos, mientras que en 2022 se incluyen los datos de las clínicas privadas, y en 2023 se incluyen los nacimientos ocurridos en los CP/CV fuera de los establecimientos sanitarios.

Gráfico 1: Distribución de partos ocurridos en los centros sanitarios de G.E por tipo (%)



Gráfico 2: Distribución de nacimientos por situación matrimonial de la madre (%) en G.E. 2023



Gráfico 3: Distribución de nacidos vivos en G.E por sexo según región (%). 2023

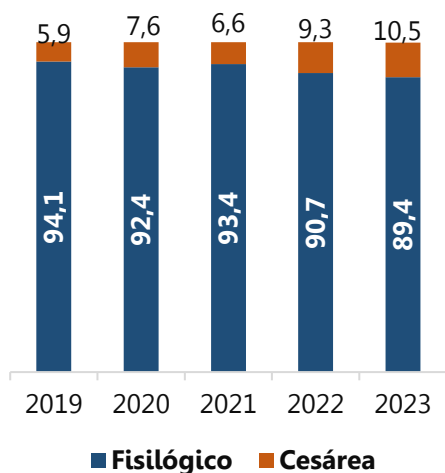

Gráfico 4: Distribución de muertes fetales en G.E por sexo según región (%). 2023

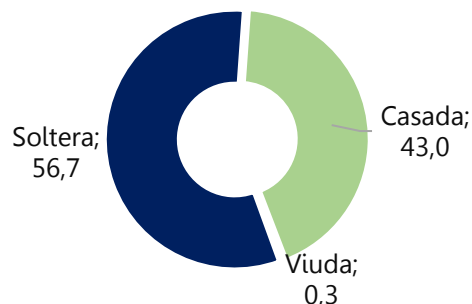

Fuente: SNIS, clínicas privadas y puntos focales de los CP/CV

Tabla 29: Número de nacidos vivos y muertes fetales por sexo en G.E

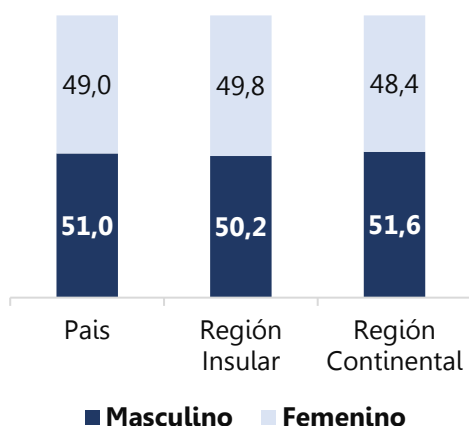
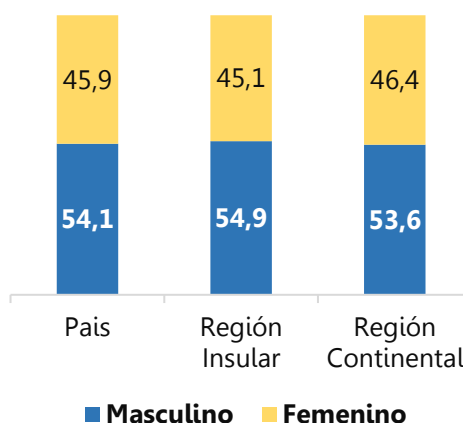
Año	Mes	Nacidos vivos			Muertes fetales		
		Masculino	Femenino	Total	Masculino	Femenino	Total
2021	enero	415	371	786	11	3	14
	febrero	364	368	732	9	7	16
	marzo	449	424	873	9	12	21
	abril	522	436	958	12	17	29
	mayo	491	471	962	9	15	24
	junio	510	445	955	16	11	27
	julio	427	476	903	12	9	21
	agosto	422	433	855	7	8	15
	septiembre	423	435	858	10	7	17
	octubre	388	438	826	14	7	21
	noviembre	408	421	829	8	8	16
	diciembre	456	414	870	4	2	6
	Total		5.275	5.132	10.407	121	106
2022	enero	542	515	1.057	16	14	30
	febrero	558	538	1.096	13	13	26
	marzo	607	580	1.187	11	8	19
	abril	576	598	1.174	8	9	17
	mayo	613	675	1.288	14	15	29
	junio	607	601	1.208	13	11	24
	julio	566	498	1.064	7	8	15
	agosto	545	609	1.154	6	10	16
	septiembre	569	528	1.097	10	11	21
	octubre	491	520	1.011	8	9	17
	noviembre	506	569	1.075	13	14	27
	diciembre	622	595	1.217	13	13	26
	Total		6.802	6.826	13.628	132	135
2023	enero	571	587	1.158	22	11	33
	febrero	615	612	1.227	13	16	29
	marzo	622	591	1.213	7	9	16
	abril	787	720	1.507	13	14	27
	mayo	756	691	1.447	12	10	22
	junio	683	641	1.324	11	10	21
	julio	596	600	1.196	14	7	21
	agosto	648	627	1.275	12	15	27
	septiembre	652	631	1.283	13	5	18
	octubre	607	606	1.213	7	8	15
	noviembre	626	575	1.201	17	14	31
	diciembre	578	545	1.123	12	11	23
	Total		7.741	7.426	15.167	153	130

Fuente: SNIS, clínicas privadas y puntos focales de los CP/CV

Nota: Hasta 2021, solo se incluyen los nacimientos en los hospitales regionales, provinciales y distritales públicos, mientras que en 2022 se incluyen los datos de las clínicas privadas, y en 2023 se incluyen los nacimientos ocurridos en los CP/CV fuera de los establecimientos sanitarios.

Mapa 8: Número de nacidos vivos por sexo según distrito. 2023

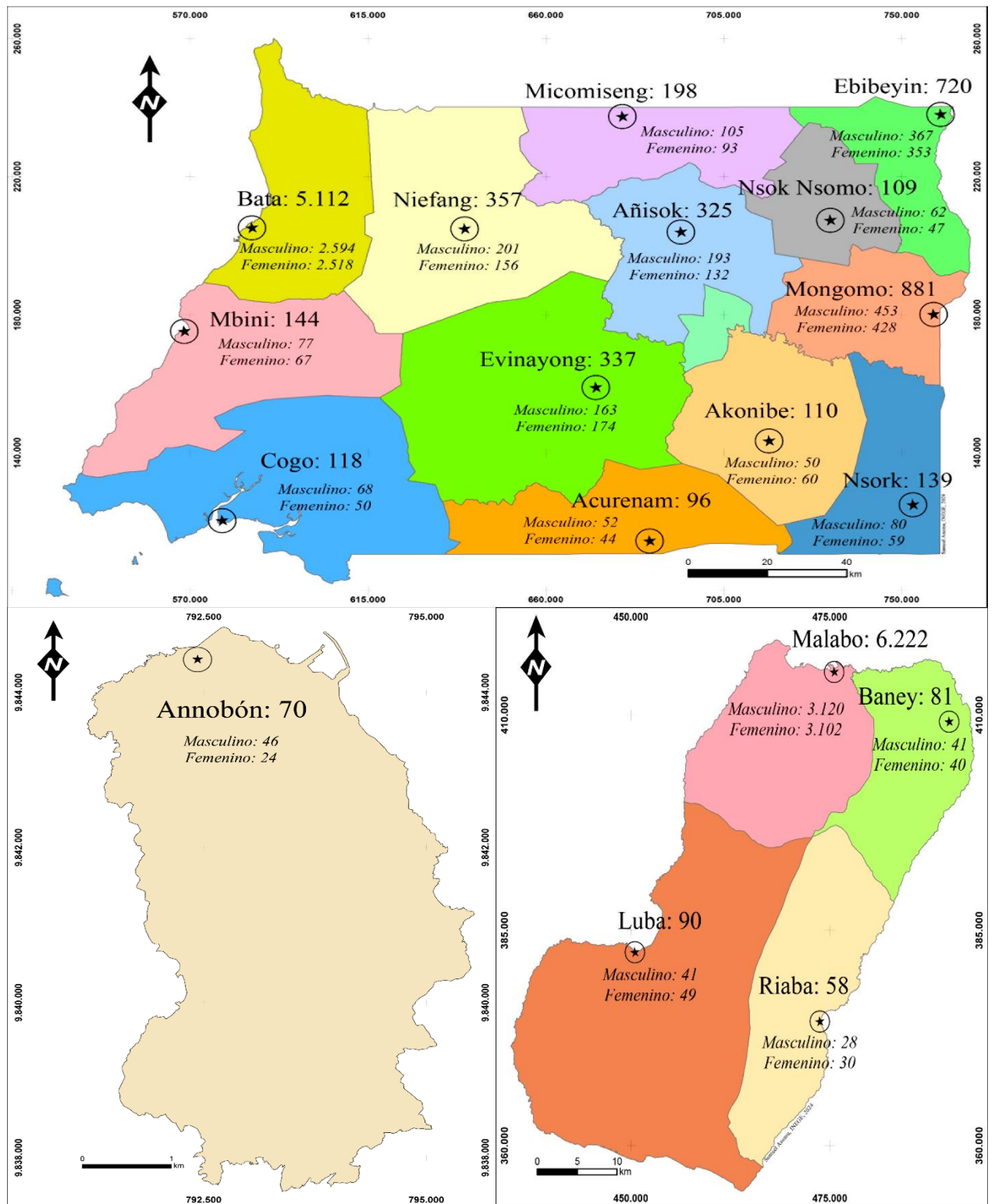

Fuente: SNIS, clínicas privadas y puntos focales de los CP/CV

3.2.2 Defunciones

Tabla 30: Número de fallecidos en G.E. por grupo de edad

Grupo de edad (en años)	2019	2020	2021	2022	2023
<1	41	127	148	169	230
1-4	23	58	60	73	111
5-14	15	38	37	45	51
15 y más	229	643	790	883	1.603
Sin especificar					405
Total	308	866	1.035	1.170	2.400

Fuente: SNIS, clínicas privadas y puntos focales de los CP/CV

Nota: Hasta 2022, solo se incluyen los fallecimientos intra y extra en los hospitales públicos, mientras que en 2023 se incluyen los datos de las clínicas privadas y los casos ocurridos en los CP/CV fuera de los establecimientos sanitarios.

Tabla 31: Número de fallecidos por grupo de edad en G.E. 2023

Grupo de edad	Intra-hospital			Extra-hospital			Total
	Masculino	Femenino	Total	Masculino	Femenino	Total	
0-28 días	29	43	72	29	19	48	120
1-11 meses	18	9	27	32	51	83	110
1-4 años	9	12	21	40	50	90	111
5-9 años	6	2	8	11	14	25	33
10-14 años	2	-	2	10	6	16	18
15 -24 años	8	11	19	36	25	61	80
25-34 años	21	30	51	69	62	131	182
35-44 años	26	30	56	101	70	171	227
45-54 años	54	34	88	132	75	207	295
55-64 años	51	24	75	117	96	213	288
65-74 años	41	19	60	98	66	164	224
75 años y más	20	28	48	128	131	259	307
Sin especificar			195			210	405
Total	Nd	Nd	722	Nd	Nd	1.678	2.400

Fuente: SNIS, clínicas y puntos focales de los CP/CV

Tabla 32: Fallecidos registrados en los hospitales públicos y en clínicas privadas en G.E por causa

Causa de mortalidad	2022	2023
VIH/SIDA	137	155
Paludismo	90	135
Anemias	92	129
Tuberculosis Pulmonar	55	60
Causas desconocidas	101	59
Emergencia Hipertensiva	53	53
Infecciones Respiratorias Agudas	49	42
Diabetes mellitus	-	29
Enfermedades cerebrovasculares	-	26
Distrés respiratorio	-	24
Neumonías y Bronconeumonías	27	24
Hipoxia Severa	13	22
EDA		20
Accidente de Tráfico	24	18
Muerte Súbita	5	16
Diarrea y gastroenteritis de presunto origen infeccioso	-	13
Otras enfermedades de corazón	-	12
Sepsis Neonatal	10	10
Cirrosis y otras Hepatopatías	15	7
Desnutrición		5
Enfermedad de la Membrana Hialina	2	5
Muertes obstétricas causa directas	-	5
Hepatitis viral	-	4
Tumores Malignos	8	4
Infección meningocócica	-	3
Muertes obstétricas causa indirectas	-	3
Trastornos del recién nacido en relación con el crecimiento intraútero retardado y la malformación fetal (CIUR)	-	3
Úlcera gástrica duodenal	-	3
Ahogamiento y sumersión accidental	-	2
EPOC	2	2
Infarto Agudo de Miocardio	3	2
Otras enfermedades de hígado	-	2
Tétanos Neonatal	4	2
Aspiración meconial	-	1
Enfermedades isquémicas de corazón	-	1
Enfermedades renales, glomerulares	-	1
Envenenamiento accidental y, por exposición a sustancias nocivas	-	1
Leucemia	-	1
Linfoma no Hodgkin	-	1

Fuente: SNIS y clínicas

Nota: Hasta 2022, solo se incluyen los fallecimientos intra y extra en los hospitales públicos, mientras que en 2023 se incluyen los datos de las clínicas privadas.

Tabla 32: Fallecidos registrados en los hospitales públicos y en clínicas privadas en G.E por causa (continuación)

Causa de mortalidad	2022	2023
Malformaciones congénitas, deformidades y anomalías cromosómicas	-	1
Miocarditis	-	1
Pie diabético		1
Tétanos	2	1
Accidente Vascular Encefálico	22	-
Afecciones Cardiovasculares	13	-
Complicaciones del Alcoholismo	2	-
Complicaciones por Diabetes Mellitus	36	-
Deshidratación Severa	29	-
Muerte Materna (causa que origino la muerte)	11	-
Politraumatismo	1	-
Sepsis	11	-
Suicidio	1	-
Traumas Craneales	1	-
Tromboembolismo Pulmonar	7	-
Tuberculosis Extra Pulmonar	8	-
Otras	336	420
Sin especificar	-	332
Total	1.170	1.661

Fuente: SNIS y clínicas

Nota: Hasta 2022, solo se incluyen los fallecimientos intra y extra en los hospitales públicos, mientras que en 2023 se incluyen los datos de las clínicas privadas.

Tabla 33: Fallecimientos registrados fuera de establecimientos sanitarios en los CP/CV por causa. 2023

Causa	Masculino	Femenino	Total
Accidente tráfico	7	7	14
Causa desconocida	184	139	323
Durante el parto	-	3	3
Enfermedad	194	152	346
Homicidio	13	6	19
Otro accidente	24	6	30
Suicidio	4	-	4
Total	426	313	739

Fuente: Puntos focales de los CP/CV

3.2.3 Matrimonios y divorcios

Tabla 34: Evolución mensual del número de matrimonios consuetudinarios y divorcios en G.E. 2023

Mes	Matrimonios	Divorcios
enero	18	5
febrero	10	1
marzo	15	3
abril	10	4
mayo	6	4
junio	12	8
julio	27	4
agosto	59	4
septiembre	27	3
octubre	19	3
noviembre	13	3
diciembre	27	4
Total	243	46

Fuente: Puntos focales de los CP/CV

Nota: Se incluye solamente los casos reportados a las autoridades o puntos focales de los CP/CV.

Tabla 35: Distribución de matrimonios consuetudinarios por provincia. 2023

Provincia	Cantidad	%
Annobón	nd	nd
Bioko Norte	16	6,6
Bioko Sur	5	2,1
Centro Sur	51	21,0
Djibloho	-	-
Kie Ntem	22	9,1
Litoral	84	34,6
Wele Nzas	65	26,7
Total	243	100,0

Fuente: Puntos focales CP/CV

Nota: Se incluye solamente los casos reportados a las autoridades o puntos focales de los CP/CV.

3.3 Indicadores de población

Tabla 36: Principales indicadores demográficos

Indicador	1983	1994	2001	2011	2015
Población	300.000	595.559	1.014.999		1.225.377
Tasa bruta de natalidad (‰)	42,0	43,1	43,2	36,0	
Tasa bruta de mortalidad (‰)	19,0	14,0	13,7		
Ratio de masculinidad (%)	93,3	95,3	97,6		110,1
Tamaño medio de hogares		5,6	6,4	4,6	4,3
Densidad de la población (hab./Km ²)	10,7	14,5	36,0		45,0
Tasa Global de Fecundidad (hijos/mujer)	5,6	5,5	5,6	5,1	
Esperanza de vida al nacer (años)					
Hombres	44,9	54,8	58,4		
Mujeres	47,8	55,9	59,6		
Ambos sexos	46,3	55,3	59,5		
Cociente de mortalidad infantil (‰)	133,0	111,0	89,0	65,0	

Fuente: Censos de Población (1983, 1994, 2001 y 2015) y encuestas (EDSGE, 2011) realizadas en Guinea Ecuatorial

SALUD Y ASISTENCIA SOCIAL



SECCIÓN 4: SALUD Y ASISTENCIA SOCIAL

En esta sección se proporciona información detallada sobre el estado y funcionamiento de los establecimientos sanitarios, así como sobre la salud de la población. Se incluyen datos sobre las causas de defunción, la morbilidad atendida en los hospitales del país y la prevalencia del VIH desglosada por diversas características demográficas. Además, se ofrece información sobre la distribución de la captación del embarazo, las afecciones y la atención prenatal.

Morbilidad hospitalaria: Cantidad de individuos considerados enfermos o que son víctimas de enfermedad en un espacio y tiempo determinado. Se muestra los datos del Sistema Nacional de Información Sanitaria (SNIS), de las tasas de morbilidad hospitalaria obtenida a través de los registros sanitarios.

Tasa de incidencia: Expresa, por unidad de tiempo, la intensidad con la que una enfermedad cambia el estado de salud de una población al estado de enfermedad, en relación con la población susceptible en ese momento.

Prevalencia: Expresa el número de personas con una determinada enfermedad o patología en un territorio determinado.

Tasa de prevalencia: Expresa el riesgo de padecer una enfermedad. Se usa para analizar las variaciones poblacionales, geográficas y temporales de la distribución de la prevalencia de una enfermedad, identificando áreas de mayor riesgo y permitiendo observar la tendencia en el tiempo.

Ingreso hospitalario: aquel paciente que tras su paso por el Servicio de Urgencias, ha sido valorado, se le ha puesto un tratamiento y ha sido solicitada la cama a través del Servicio de Admisión del hospital por parte de cualquier facultativo del área médica.

Egreso o Salida hospitalaria: Es el registro de salida de la instalación hospitalaria de un paciente que haya ocupado una cama de hospitalización, una vez cumplido los trámites médico-administrativos establecidos para tal fin, incluyen datos de alta y muertos.

4.1 Infraestructura y personal sanitario

Tabla 37: Número de establecimientos sanitarios por estado y tipo según distrito. 2023

Distrito	Hospital		Centro de Salud		Otros	
	en funcionamiento	en otro estado	en funcionamiento	en otro estado	en funcionamiento	en otro estado
Malabo	3	-	7	1	3	-
Baney	1	-	5	-	-	-
Luba	1	-	4	1	1	-
Riaba	1	-	1	2	-	1
Bata	2	-	4	5	1	2
Mbini	1	1	1	4	-	1
Cogo	1	1	3	4	1	-
Evinayong	1	-	3	3	-	-
Niefang	1	1	2	4	-	-
Akurenam	1	-	2	3	-	-
Mongomo	1	-	4	2	-	2
Añizok	1	-	2	3	-	1
Akonibe	1	-	-	3	-	1
Nzork	1	-	1	3	-	1
Ebibeyin	1	1	4	3	-	1
Micomiseng	1	1	3	2	-	1
Nsok	1	1	2	1	-	1
Nzomo	-	1	-	2	-	-
Djibloho	-	1	-	2	-	-
Annobón	1	-	-	-	-	-
Total	21	7	48	46	6	12

Fuente: MSBS

Nota 1: en otros se incluye centro de transfusión sanguínea, centro de conservación de vacunas y laboratorios**Nota 2:** en otro estado se incluye, Terminado pendiente de funcionamiento, terminado pendiente de equipar, en ejecución, en proyecto, etc**Nota 3:** se trata de inmuebles propiedad del Ministerio de Sanidad y Bienestar Social

Tabla 38: Distribución del personal sanitario nativo por categoría profesional. G.E. 2018

Unidad administrativa	Médicos	Médicos Especialistas	ATS	D.U.E	Aux. Enfermería	Aux. Farmacéutico	Tec. Laboratorio	Comadronas	Servicio de Imágenes
R. Insular	71	32	45	86	368	24	45	71	2
Bioko Norte	62	32	43	85	324	21	30	64	2
Malabo	57	32	29	83	272	12	17	56	2
Baney	5	-	14	2	52	9	13	8	-
Bioko Sur	7	-	1	1	29	2	11	4	-
Riaba	2	-	-	1	3	1	1	1	-
Luba	5	-	1	-	26	1	10	3	-
Annobón	2	-	1	-	15	1	4	3	-
R. Continental	142	25	157	205	878	66	128	58	28
Litoral	98	25	105	168	454	21	66	22	18
Bata	91	25	95	159	404	16	56	16	18
Mbini	3	-	-	8	29	3	5	3	-
Cogo	4	-	10	1	21	2	5	3	-
Centro Sur	12	-	12	5	104	11	19	11	3
Niefang	2	-	7	2	14	3	5	6	2
Evinayong	6	-	3	2	58	6	10	3	1
Acurenam	4	-	2	1	32	2	4	2	-
Wele-Nzas	18	-	23	31	182	14	23	12	1
Aconibe	3	-	1	2	14	1	1	-	-
Añisok	5	-	9	3	11	4	9	5	-
Nsork	2	-	2	1	32	5	4	2	-
Mongomo	8	-	11	25	125	4	9	5	1
Kie-Ntem	14	-	17	1	138	20	20	13	6
Ebibeyin	7	-	6	1	53	12	10	5	3
Micomiseng	4	-	8	-	57	6	5	5	3
Nsok-Nsomo	3	-	3	-	28	2	5	3	-
Total Nacional	213	57	202	291	1.246	90	173	129	30

Fuente: SG-MSBS

*Aux: Auxiliar

** Tec. Técnico

Nota: En personal sanitario se incluye nativos y extranjeros

4.2 Seguridad social

Tabla 39: Número de altas a la seguridad social por sector de actividad en G.E

Sector	2019	2020	2021	2022	2023
Sector Público	1.725	950	448	508	1.088
Sector Privado	2.971	2.078	2.122	2.611	3.269
Otros *	334	864	2.643	1.291	1.663
Total Nacional	5.030	3.892	5.213	4.410	6.020

Fuente: INSESO

* Incluye pensionistas, personas con discapacidad, asimilados

Tabla 40: Altas de afiliados a la Seguridad Social por sexo según sector de actividad en G.E

Sector	2021			2022			2023		
	Hombres	Mujeres	Total	Hombres	Mujeres	Total	Hombres	Mujeres	Total
Público	212	236	448	289	219	508	567	521	1.088
Privado	1.439	683	2.122	1.810	801	2.611	2.211	1.058	3.269
Otros *	1.376	1.267	2.643	601	690	1.291	734	929	1.663
Total	3.027	2.186	5.213	2.700	1.710	4.410	3.512	2.508	6.020

Fuente: INSESO

* Incluye pensionistas, personas con discapacidad, asimilados

Tabla 41: Beneficiarios de prestaciones sociales por tipo de prestación

Tipo de beneficiado	2021	2022	2023
A. Pensiones	5.955	5.866	5.872
Jubilación (sector Público)	1.855	1.788	1.695
Vejez (Sector Privado)	1.174	1.221	1.306
Viudedad	1.266	1.278	1.308
Orfandad	1.013	951	901
Reversión (viuda Pasiva)	576	550	596
Invalidez	67	76	64
A favor de parientes consanguíneos	4	2	2
B. Subsidios	8.155	9.547	6.074
Incapacidad Temporal	91	75	66
Maternidad	233	207	394
Gastos de Sepelio	206	124	174
Subsidios Familiares	7.625	9.141	5.440*
Total Beneficiarios Prestaciones (A+B)	14.110	15.413	11.946

Fuente: INSESO

* En 2023, los subsidios familiares solo incluyen a los titulares. Este dato está pendiente de actualización en los próximos anuarios.

Tabla 42: Número de afiliados a la Seguridad Social por sector de actividad

Año	Sexo	Sector			Total
		Público	Privado	Otros *	
2019	Hombres	14.749	61.311	6.108	82.168
	Mujeres	5.528	20.427	2.608	28.563
	Total	20.277	81.738	8.716	110.731
2020	Hombres	14.292	61.163	8.345	83.800
	Mujeres	6.170	23.240	783	30.193
	Total	20.462	84.403	9.128	113.993
2021	Hombres	16.384	61.875	8.548	86.807
	Mujeres	7.734	22.857	861	31.452
	Total	24.118	84.732	9.409	118.259
2022	Hombres	15.884	62.870	11.966	90.720
	Mujeres	7.394	23.109	1.726	32.229
	Total	23.278	85.979	13.692	122.949
2023	Hombres	17.251	63.707	13.012	93.970
	Mujeres	8.025	24.305	2.314	34.644
	Total	25.276	88.012	15.326	128.614

Fuente: INSESO

Nota: se trata del número acumulado de afiliados a la seguridad social al 31 de diciembre de cada año

* Incluye pensionistas, personas con discapacidad, asimilados

Tabla 43: Número de afiliados cotizantes a la Seguridad Social

Años	Público	Privado	Total
2019	17.592	49.738	67.330
2020	18.700	51.872	70.572
2021	20.464	50.463	70.927
2022	22.380	52.417	74.797
2023	25.764	55.238	81.002

Fuente: INSESO

Nota: se trata del número acumulado de afiliados cotizantes a la seguridad social al 31 de diciembre de cada año

4.3 Morbilidad

4.3.1 Paludismo en la Isla de Bioko

Tabla 44: Prevalencia ponderada del paludismo en la población general según ciertas características. 2023

Característica	Paludismo PR (95% CI)		PfPR (IC 95%)		RDT válidos
	Promedio	Intervalo	Promedio	Intervalo	
Edad en años					
<5	7,7	(6,4-9,2)	7,4	(6,1-8,9)	1.713
5 -14	16,0	(14,6-17,6)	15,7	(14,2-17,2)	3.709
15-24	17,4	(15,8-19,2)	17,1	(15,5-18,9)	2.412
25-34	10,8	(9,4-12,5)	10,6	(9,2-12,2)	1.834
35-44	11,3	(9,6-13,2)	11,0	(9,3-12,9)	1.366
45-54	8,0	(6,1-10,4)	7,6	(5,8-9,8)	728
55 y más	6,4	(4,7-8,5)	5,9	(4,4-8,0)	821
Sexo					
Masculino	11,7	(10,8-12,7)	11,4	(10,5-12,3)	6.666
Femenino	14,4	(13,3-15,5)	14,0	(13,0-15,1)	5.917
Distrito					
Malabo	12,4	(11,6-13,2)	12,1	(11,3-12,9)	9.622
Luba	14,0	(11,8-16,6)	13,5	(11,4-16,0)	1.666
Baney	17,4	(13,4-22,2)	17,3	(13,3-22,1)	637
Riaba	27,6	(23,7-31,9)	26,7	(22,8-31,0)	658
Quintil de riqueza					
Más bajo	16,6	(14,6-18,8)	16,3	(14,3-18,5)	2.064
Segundo	14,3	(12,6-16,2)	13,9	(12,3-15,7)	2.375
Medio	13,3	(11,6-15,2)	12,9	(11,3-14,7)	2.587
Cuarto	13,2	(11,6-15,0)	12,9	(11,3-14,6)	2.681
Más alto	9,5	(8,1-10,9)	9,2	(7,9-10,7)	2.876
Estrato					
Rural/transmisión alta	25,1	(23,6-26,6)	24,6	(23,1-26,1)	4.065
Urbano/transmisión baja	11,8	(11,0-12,6)	11,5	(10,7-12,3)	8.518
Total	12,9	(12,2-13,7)	12,6	(11,9-13,4)	12.583

Fuente: Programa de lucha contra el paludismo en la Isla de Bioko / MSBS

IC: Intervalo de confianza del 95% PfPR: Tasa de parásitos Plasmodium falciparum.

Paludismo PR: Tasa de parásitos del Paludismo ;

RDT: Pruebas de Diagnóstico Rápido (siglas en ingles)

Tabla 45: Prevalencia del paludismo y de anemia en las mujeres embarazadas en la Isla de Bioko según ciertas características sociodemográficas. 2023

Característica	Pruebas de diagnóstico del paludismo			Pruebas de detección de anemia	
	Pruebas de diagnóstico rápido válidas	PR palúdico (IC de 95%)	PfPR (IC de 95%)	Pruebas de detección de anemia válidas	Anémicas (IC de 95%)
Edad (en años)					
15 a 24	89	14,1(8,0-23,6)	14,1(8,0-23,6)	89	6,7(2,9-15,1)
25 a 34	104	7,4(3,5-14,8)	7,4(3,5-14,8)	103	2,7(0,8-9,2)
35 a 44	31	13,2(4,4-33,1)	13,2(4,4-33,1)	31	0,0
45 a 54	1	100,0	100,0	1	0,0
Distrito					
Malabo	169	11,0(7,0-16,9)	11,0(7,0-16,9)	168	2,6(1,0-6,7)
Baney	35	9,8(3,0-27,8)	9,8(3,0-27,8)	35	6,8(1,8-23,1)
Luba	10	0,0	0,0	10	28,3(2,6-85,5)
Riaba	11	37,2(12,8-70,4)	37,2(12,8-70,4)	11	0,0
Nivel educativo					
Primaria	17	24,0(6,6-58,7)	24,0(6,6-58,7)	17	14,5(2,3-55,4)
Secundaria	81	13,2(7,0-23,4)	13,2(7,0-23,4)	80	3,6(1,1-11,1)
Superior	69	1,1(0,4-3,2)	1,1(0,4-3,2)	69	3,6(0,9-13,5)
Desconocido	51	17,4(8,9-31,3)	17,4(8,9-31,3)	51	3,1(0,6-15,2)
Quintil de riqueza					
Más bajo	32	18,8(7,7-38,9)	18,8(7,7-38,9)	31	2,2(0,6-7,9)
Segundo	46	9,5(3,6-22,7)	9,5(3,6-22,7)	46	5,3(1,3-19,3)
Medio	57	2,8(1,2-6,4)	2,8(1,2-6,4)	57	5,5(1,7-16,3)
Cuarto	49	18,4(9,3-33,2)	18,4(9,3-33,2)	49	5,0(1,2-18,3)
Más alto	41	9,3(3,1-24,4)	9,3(3,1-24,4)	41	0,0
Estrato					
Rural/transmisión alta	65	21,3(13,5-32,1)	21,3(13,5-32,1)	65	6,1(2,6-13,9)
Urbano/transmisión baja	160	10,0(6,3-15,7)	10,0(6,3-15,7)	159	3,7(1,7-8,0)
Total	225	10,9(7,3-15,9)	10,9(7,3-15,9)	224	3,9(1,9-7,7)

Fuente: Programa de lucha contra el paludismo en la Isla de Bioko / MSBS

Tabla 46: Prevalencia del paludismo en niños menores de 5 años en la Isla de Bioko según ciertas características demográficas y socioeconómicas. 2023

Característica	Pruebas de diagnóstico del paludismo			Pruebas de detección de anemia	
	Pruebas de diagnóstico rápido válidas	PR palúdico (IC de 95%)	PfPR (IC de 95%)	Pruebas de detección de anemia válidas	Anémicas (IC de 95%)
Edad en meses					
Menos de 12	161	2,8(1,1-6,7)	2,8(1,1-6,7)	160	2,2(0,7-6,8)
12 a 23	385	6,3(4,2-9,5)	6,3(4,2-9,5)	384	3,0(1,6-5,4)
24 a 35	380	8,5(5,9-12,1)	7,7(5,3-11,2)	376	0,8(0,3-2,6)
36 a 47	353	8,7(6,2-12,3)	8,4(5,9-11,8)	350	2,4(1,1-5,1)
48 a 59	434	8,9(6,5-12,0)	8,8(6,5-11,9)	430	1,4(0,6-3,3)
Distrito					
Malabo	1.349	6,8(5,5-8,5)	6,6(5,3-8,2)	1.336	2,1(1,4-3,1)
Baney	226	10,5(6,7-16,1)	10,0(6,2-15,5)	226	0,8(0,2-3,0)
Luba	55	16,5(7,5-32,6)	16,5(7,5-32,6)	55	1,3(0,2-7,7)
Riaba	83	18,2(10,8-29,0)	16,9(9,8-27,7)	83	1,1(0,1-7,6)
Quintil de riqueza					
Más bajo	232	11,3(7,5-16,7)	11,3(7,5-16,7)	230	3,0(1,3-6,7)
Segundo	350	7,3(5,0-10,4)	6,5(4,4-9,4)	348	3,2(1,7-6,0)
Medio	384	8,9(6,0-12,9)	8,4(5,5-12,4)	380	1,9(0,8-4,2)
Cuarto	363	8,3(5,6-12,1)	8,3(5,6-12,1)	361	1,8(0,8-3,9)
Más alto	384	4,3(2,6-7,0)	4,3(2,6-7,0)	391	0,3(0,0-2,4)
Estrato					
Rural/transmisión alta	563	20,2(17,1-23,7)	19,9(16,8-23,4)	558	2,5(1,6-3,8)
Urbano/transmisión baja	1.150	6,4(5,1-8,1)	6,2(6,1-8,9)	1.142	1,8(1,2-2,8)
Total	1.713	7,7(6,4-9,2)	7,4(6,1-8,9)	1.700	1,9(1,3-2,7)

Fuente: Programa de lucha contra el paludismo en la Isla de Bioko / MSBS

IC: Intervalo de confianza

Gráfico 5: Tendencias de la prevalencia de paludismo en la población vulnerable

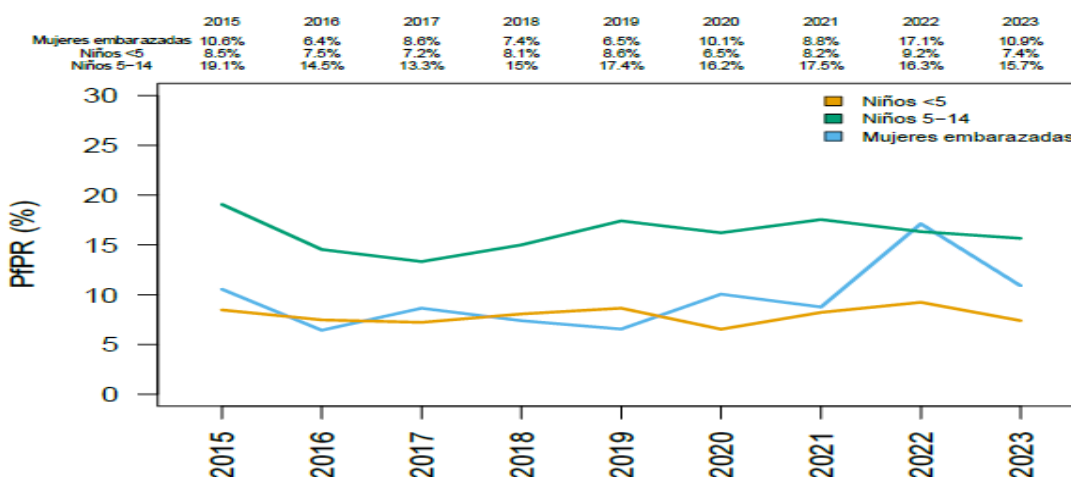

Fuente: Programa de lucha contra el paludismo en la Isla de Bioko / MSBS

Mapa 9: Representación espacial de la prevalencia del paludismo en la Isla de Bioko 2019-2023

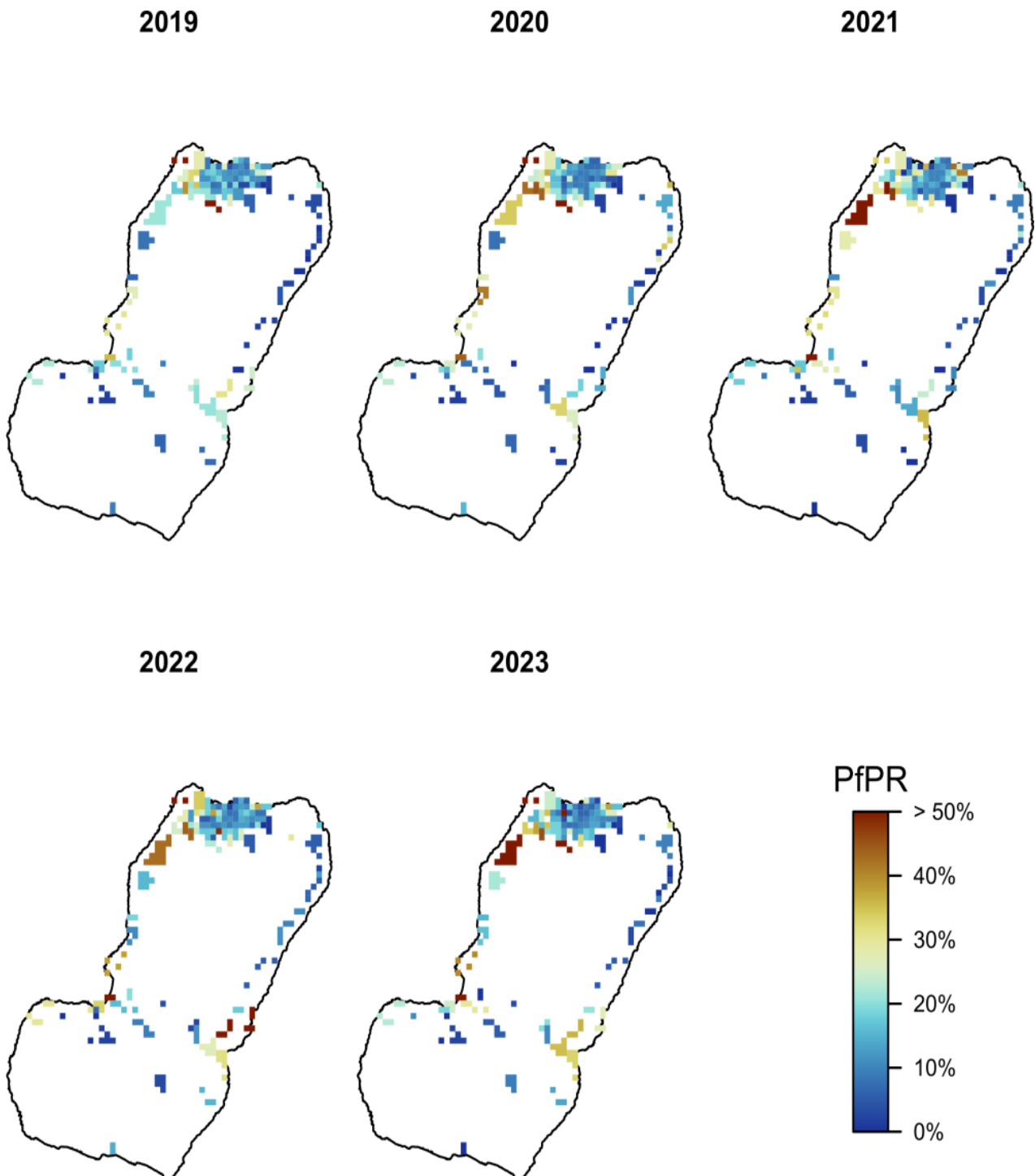

Fuente: Programa de lucha contra el paludismo en la Isla de Bioko / MSBS

Mapa 10: Prevalencia parasitaria de Paludismo en la Región Continental y Annobón 2017

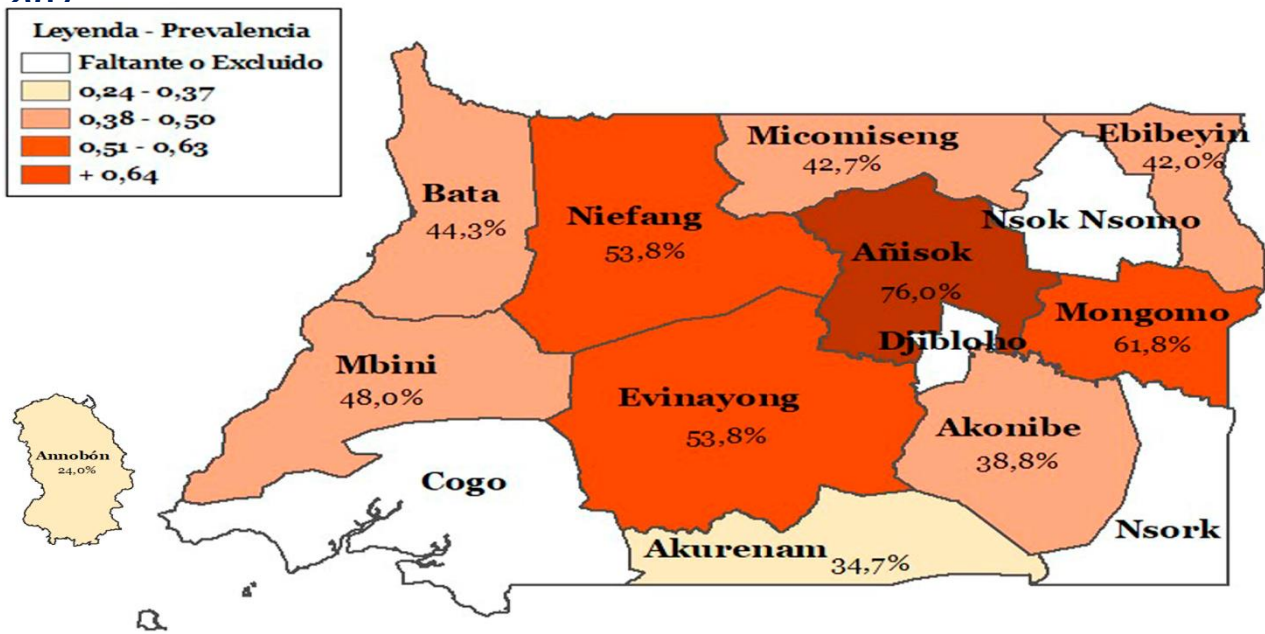

Mapa 11: Prevalencia de la Parasitemia por provincia de la Región Continental. 2019

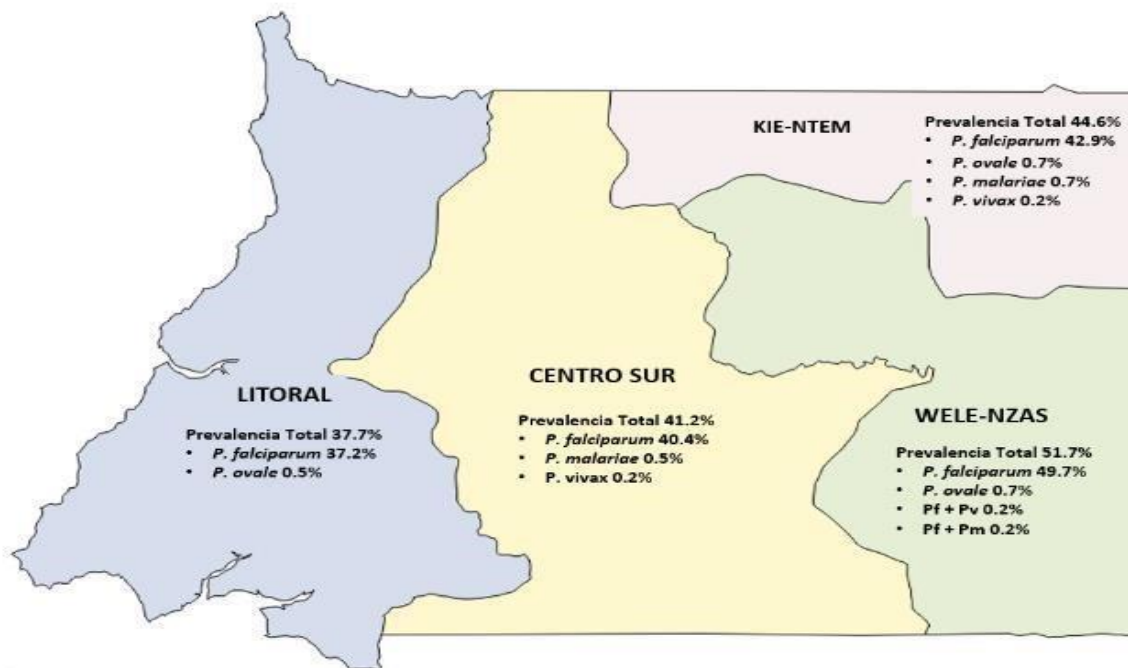

Fuente : Informe_borrador_EstudioPrevalencia_MalariaGE_ISCIII-2021

4.3.2 Enfermedades de transmisión sexual y tuberculosis

Tabla 47: Incidencia de las principales Enfermedades de Transmisión Sexual (ETS) en G.E

Patología	2019		2020		2021		2022		2023	
	Nuevos casos	En seguimiento	Nuevos casos	En seguimiento	Nuevos casos	En seguimiento	Nuevos casos	En seguimiento	Nuevos casos	En seguimiento
Clamidias	41	1	18	3	528	10	173	33	37	-
Condiloma	18	-	26	1	375	24	140	72	74	15
Hepatitis B	483	-	291	-	371	-	206	-	366	33
Hepatitis C	112	-	103	-	311	-	96	-	165	31
Sífilis	347	154	285	161	385	36	472	39	552	59
Blenorragias	153	12	195	10	275	17	147	6	93	18

Fuente: SNIS

Nota: sólo se incluye los casos de los hospitales regionales, provinciales y distritales públicos

Tabla 48: Incidencia y prevalencia del VIH en G.E

Enfermedad	2018	2019	2020	2021	2022
Incidencia del VIH	4.700	4.700	5.200	4.700	4.710
Personas que viven con VIH	59.000	66.000	68.000	70.000	72.000

Fuente: Programa Nacional de VIH y ONUSIDA

Tabla 49: Nuevos casos de VIH/SIDA según grupos de personas

Nuevos casos	2021	2022
Hombres 15 años y +	1.650	1.600
Mujeres 15 años y +	2.300	2.400
Niños de 0 -14 años	750	710
Total	4.700	4.710

Fuente: Programa Nacional de VIH y ONUSIDA

Tabla 50: Incidencia de la tuberculosis en G.E

Enfermedad	2019	2020	2021	2022
Tuberculosis	3.634	4.624	4.610	3.221
De ellos: Forma multidrogorresistente	86	201	290	111

Fuente: Programa Nacional de Tuberculosis

4.3.3 Ingresos y egresos en los establecimientos sanitarios públicos

Tabla 51: Evolución de los ingresos y egresos en establecimientos públicos de G.E

Servicio	2019		2020		2021		2022		2023	
	Ingresos	Egresos	Ingresos	Egresos	Ingresos	Egresos	Ingresos	Egresos	Ingresos	Egresos
Medicina Interna	4.289	3.954	5.516	5.069	5.153	4.819	5.367	4.740	8.152	7.604
Maternidad	5.508	4.915	7.866	6.657	6.656	6.472	7.011	6.903	12.247	11.987
Pediatría	11.157	10.932	10.498	10.318	11.479	11.394	11.462	11.112	17.886	17.249
Cirugía	1.770	1.660	1.808	1.540	2.180	1.981	2.495	2.310	3.598	3.108
Urgencias	1.216	1.189	1.887	1.790	2.887	2.878	2.280	2.303	5.085	5.007
Infecioso	715	513	962	669	1.053	698	1.505	1.044	1.909	1.305
Neonatología	592	565	893	846	1.059	1.045	975	952	1.457	1.421
Sospecha de Covid-19	-	-	163	180	699	674	199	179	17	15
Total	25.247	23.728	29.593	27.069	31.166	29.961	31.294	29.543	50.351	47.696

Fuente: SNIS / MSBS

EDUCACIÓN



SECCIÓN 5. EDUCACIÓN

Esta sección ofrece información detallada sobre la escolarización de niños y jóvenes, abarcando tanto la educación primaria y secundaria como la formación profesional y universitaria. También se incluye información relevante sobre los docentes y los centros escolares.

Educación Infantil y Preescolar: Incluye la educación infantil (1 a 3 años de edad) y Preescolar (4 a 6 años).

Educación Primaria: Comprende 6 años de estudios y va de 7 a 12 años de edad. El primer ciclo va de 7 a 9 años y el segundo ciclo va de 10 a 12 años.

Educación Secundaria: La educación secundaria se cursa de 13 a 18 años de edad y consta de dos niveles: la primera se llama Educación Secundaria Básica (ESBA) y el Bachillerato (Bach), y la segunda incluye la Formación Técnica y Profesional.

Educación Superior (terciaria): Es aquella que contempla los tres ciclos siguientes: la Licenciatura, la Maestría y el Doctorado, que se imparten en las facultades de escuelas universitarias y centros de nivel similar.

5.1 Educación Infantil y Preescolar (EIP)

Tabla 52: Escuelas de la EIP por carácter del centro según área geográfica

Área geográfica	2016-2017			2017-2018			2018-2019			2019-2020			2020-2021		
	Público	Privado	Total	Público	Privado	Total	Público	Privado	Total	Público	Privado	Total	Público	Privado	Total
Región															
Continental	542	187	729	543	211	754	540	213	753	545	236	781	540	229	769
Insular	56	151	207	56	147	203	59	172	231	60	183	243	62	186	248
Provincia															
Annobón	1	1	2	1	1	2	1	1	2	1	1	2	1	2	3
Bioko Norte	32	145	177	31	141	172	36	166	202	36	177	213	38	179	217
Bioko- Sur	23	5	28	24	5	29	22	5	27	23	5	28	23	5	28
Centro Sur	103	14	117	102	14	116	103	13	116	110	13	123	110	12	122
Kie Ntem	168	16	184	166	19	185	160	18	178	160	19	179	165	17	182
Litoral	121	138	259	128	160	288	126	165	291	127	187	314	126	181	307
Wele Nzás	150	19	169	147	18	165	151	17	168	146	17	163	137	19	156
Djibloho	-	-	-	-	-	-	-	-	-	2	-	2	2	-	2
Nacional	598	338	936	599	358	957	599	385	984	605	419	1.024	602	415	1.017

Fuente: PRODEGE-MEEUD

Tabla 53: Alumnos de la Educación Infantil y Preescolar por sexo según área geográfica

Área geográfica	2016-2017			2017-2018			2018-2019			2019-2020			2020-2021		
	Masculino	Femenino	Total	Masculino	Femenino	Total	Masculino	Femenino	Total	Masculino	Femenino	Total	Masculino	Femenino	Total
Región															
Continental	16.951	16.855	33.806	17.587	17.608	35.195	17.073	16.850	33.923	17.477	17.097	34.574	15.918	15.584	31.502
Insular	8.883	8.702	17.585	7.651	7.693	15.344	8.928	8.956	17.884	8.999	9.143	18.142	8.485	8.723	17.208
Provincia															
Annobón	153	136	289	126	133	259	95	94	189	100	100	200	83	103	186
Bioko Norte	8.348	8.201	16.549	7.159	7.222	14.381	8.512	8.560	17.072	8.574	8.726	17.300	8.098	8.298	16.396
Bioko- Sur	382	365	747	366	338	704	321	302	623	325	317	642	304	322	626
Centro Sur	1.942	1.985	3.927	1.793	1.918	3.711	1.670	1.778	3.448	1.797	1.766	3.563	1.665	1.713	3.378
Kie Ntem	2.766	2.733	5.499	2.665	2.811	5.476	2.531	2.458	4.989	2.489	2.401	4.890	2.591	2.511	5.102
Litoral	9.472	9.222	18.694	10.375	10.132	20.507	10.182	9.955	20.137	10.670	10.436	21.106	9.262	8.942	18.204
Wele Nzás	2.771	2.915	5.686	2.754	2.747	5.501	2.690	2.659	5.349	2.488	2.465	4.953	2.344	2.362	4.706
Djibloho	-	-	-	-	-	-	-	-	-	33	29	62	56	56	112
Nacional	25.834	25.557	51.391	25.238	25.301	50.539	26.001	25.806	51.807	26.476	26.240	52.716	24.403	24.307	48.710

Fuente: PRODEGE-MEEUD

Tabla 54: Alumnos de la Educación Infantil y Preescolar por área geográfica y zona

Área geográfica	2016-2017			2017-2018			2018-2019			2019-2020			2020-2021		
	Urbana	Rural	Total	Urbana	Rural	Total	Urbana	Rural	Total	Urbana	Rural	Total	Urbana	Rural	Total
Región															
Continental	24.034	9.772	33.806	25.602	9.593	35.195	25.319	8.604	33.923	26.185	8.389	34.574	23.477	8.025	31.502
Insular	16.058	1.527	17.585	13.805	1.539	15.344	16.173	1.711	17.884	16.670	1.472	18.142	15.800	1.408	17.208
Provincia															
Annobón	289	-	289	259	-	259	189	-	189	200	-	200	186	-	186
Bioko Norte	15.358	1.191	16.549	13.201	1.180	14.381	15.678	1.394	17.072	16.112	1.188	17.300	15.270	1.126	16.396
Bioko Sur	411	336	747	345	359	704	306	317	623	358	284	642	344	282	626
Centro Sur	1.790	2.137	3.927	1.680	2.031	3.711	1.660	1.788	3.448	1.681	1.882	3.563	1.562	1.816	3.378
Kie Ntem	2.572	2.927	5.499	2.702	2.774	5.476	2.540	2.449	4.989	2.387	2.503	4.890	2.512	2.590	5.102
Litoral	16.685	2.009	18.694	18.301	2.206	20.507	18.058	2.079	20.137	19.077	2.029	21.106	16.457	1.747	18.204
Wele Nzás	2.987	2.699	5.686	2.919	2.582	5.501	3.061	2.288	5.349	3.040	1.913	4.953	2.946	1.760	4.706
Djibloho	-	-	-	-	-	-	-	-	-	-	62	62	-	112	112
Nacional	40.092	11.299	51.391	39.407	11.132	50.539	41.492	10.315	51.807	42.855	9.861	52.716	39.277	9.433	48.710

Fuente: PRODEGE-MEEUD

Tabla 55: Docentes de Escuelas de Educación Infantil y Preescolar (EIP) por nivel académico

Área geográfica	2019-2020								2020-2021						
	Tit./Dip. Universitario	Lic.	Master o superior	Completó Bach.	No completó Bach.	No completó ESBA	No Reportado	Maestro diplomado	Tit./Dip. Universitario	Lic.	Master o superior	Completó Secundaria	No completó Secundaria	No Reportado	Maestro diplomado
Región															
Continental	85	30	18	165	511	834	4	323	103	32	17	173	1110	4	354
Insular	94	35	4	167	247	154	4	110	103	27	9	145	369	3	110
Distrito															
Akonibe	3	-	-	4	11	39	-	3	4	-	-	3	46	-	8
Akúrenam	-	-	-	6	11	30	-	17	1	-	-	4	32	-	10
Annobón	-	-	-	2	5	57	-	-	-	-	-	2	5	-	4
Añisok	4	-	-	1	25	4	1	16	-	-	2	2	28	-	64
Baney	6	1	-	17	32	21	2	8	8	2	1	16	60	-	13
Bata	65	23	10	115	282	240	1	123	75	27	3	118	406	4	119
Ebibeyín	2	1	1	7	28	102	2	36	7	2	1	9	120	-	35
Evínayong	-	-	-	3	28	38	-	49	3	-	-	6	75	-	24
Kogo	-	-	2	1	24	32	-	1	1	-	-	3	45	-	11
Lubá	-	-	1	-	8	27	-	1	-	-	1	5	34	-	-
Malabo	88	34	3	148	198	96	2	100	95	25	7	122	261	3	92
Mbini	2	-	1	2	11	38	-	5	1	-	2	2	43	-	3
Micomiseng	1	2	1	1	9	40	-	41	-	-	4	3	39	-	20
Mongomó	4	3	2	15	27	87	-	6	8	2	1	16	108	-	11
Niefang	2	1	-	6	15	41	-	20	2	1	-	3	55	-	42
Nsok-Nsomo	1	-	1	2	34	40	-	3	-	-	3	2	66	-	4
Nsork	1	-	-	2	6	43	-	2	1	-	1	2	43	-	3
Oyala	-	-	-	-	-	7	-	1	-	-	-	-	4	-	-
Riaba	-	-	-	-	4	6	-	1	-	-	-	-	9	-	1
Nacional	179	65	22	332	758	988	8	433	206	59	26	318	1479	7	464

Fuente: PRODEGE-MEEUD

Tabla 56: Ratio alumno-docente en escuela de educación infantil y preescolar por área geográfica

Área geográfica	2019-2020				2020-2021			
	Público	Privado	Urbana	Rural	Público	Privado	Urbana	Rural
Región								
Continental	12,3	24,6	22,2	10,6	12,9	24,2	21,6	11,4
Insular	19,5	23,2	23,2	15,5	19,5	23,6	23,7	14,1
Distrito								
Akonibé	6,8	18,4	13,1	6,2	6,5	17,8	11,0	6,4
Akurenam	9,1	44,7	22,8	9,1	12,9	41,3	25,3	12,8
Añisok	10,9	22,4	18,0	9,5	12,2	19,8	17,6	10,7
Annobón	11,1	30,5	18,2		20,8	14,7	16,9	
Baney	22,0	21,7	23,3	16,9	21,7	18,1	22,1	13,1
Bata	17,3	24,6	23,7	15,1	16,8	24,3	23,1	15,5
Ebibeyin	11,6	24,3	24,7	9,3	13,3	23,2	23,7	10,7
Evinayong	10,7	17,2	16,4	9,2	10,6	23,7	19,2	9,8
Kogo	10,8	31,3	18,8	9,0	11,9	26,3	21,2	9,5
Lubá	10,6	17,9	17,8	8,7	9,2	12,4	13,4	7,3
Malabo	21,6	23,3	23,3	18,9	20,9	24,7	24,3	18,2
Mbini	11,2	21,0	16,1	9,8	10,5	18,1	13,4	9,7
Mikomiseng	12,8	21,1	19,8	12,5	16,4	33,5	29,1	16,1
Mongomo	14,0	35,2	21,0	13,8	13,8	28,0	20,0	12,6
Niefang	14,2	29,9	24,2	13,1	10,5	17,9	14,6	10,1
Nzok-Nzomo	10,1	-	11,0	9,8	14,2	-	17,7	12,8
Nzork	8,3	33,0	14,4	6,9	6,9	69,0	12,2	6,1
Oyala	7,8	-		7,8	28,0	-	-	28,0
Riaba	16,6	-	30,3	11,5	22,3	-	51,0	15,1
Nacional	13,4	24,0	22,5	11,2	14,0	24,0	22,4	11,7

Fuente: PRODEGE-MEEUD

5.2 Enseñanza Primaria

Tabla 57: Escuelas de la Enseñanza Primaria por carácter según región

Región	Curso académico	Total	Público	Privado	% Público	% Privado
Guinea Ecuatorial	2015-2016	876	572	304	65,3	34,7
	2016-2017	888	565	323	63,6	36,4
	2017-2018	909	560	349	61,6	38,4
	2018-2019	936	566	370	60,5	39,5
	2019-2020	971	576	395	59,3	40,7
	2020-2021	961	561	400	58,4	41,6
Continental	2015-2016	698	511	187	73,2	26,8
	2016-2017	695	508	187	73,1	26,9
	2017-2018	709	499	210	70,4	29,6
	2018-2019	709	499	210	70,4	29,6
	2019-2020	736	508	228	69,0	31,0
	2020-2021	719	494	225	68,7	31,3
Insular	2015-2016	178	61	117	34,3	65,7
	2016-2017	193	57	136	29,5	70,5
	2017-2018	200	61	139	30,5	69,5
	2018-2019	227	67	160	29,5	70,5
	2019-2020	235	68	167	28,9	71,1
	2020-2021	242	67	175	27,7	72,3

Fuente: PRODEGE-MEEUD

Tabla 58: Escuelas de la Enseñanza Primaria por carácter según Provincia

Provincia	Curso académico	Total	Público	Privado	% Público	% Privado
Annobón	2015-2016	2	1	1	50,0	50,0
	2016-2017	2	1	1	50,0	50,0
	2017-2018	2	1	1	50,0	50,0
	2018-2019	2	1	1	50,0	50,0
	2019-2020	2	1	1	50,0	50,0
	2020-2021	2	1	1	50,0	50,0
Bioko Norte	2015-2016	148	36	112	24,3	75,7
	2016-2017	162	33	129	20,4	79,6
	2017-2018	164	33	131	20,1	79,9
	2018-2019	192	39	153	20,3	79,7
	2019-2020	200	40	160	20,0	80,0
	2020-2021	209	41	168	19,6	80,4
Bioko Sur	2015-2016	28	24	4	85,7	14,3
	2016-2017	29	23	6	79,3	20,7
	2017-2018	34	27	7	79,4	20,6
	2018-2019	33	27	6	81,8	18,2
	2019-2020	33	27	6	81,8	18,2
	2020-2021	31	25	6	80,6	19,4
Centro Sur	2015-2016	122	109	13	89,3	10,7
	2016-2017	120	104	16	86,7	13,3
	2017-2018	117	102	15	87,2	12,8
	2018-2019	119	105	14	88,2	11,8
	2019-2020	124	110	14	88,7	11,3
	2020-2021	117	104	13	88,9	11,1
Kie -Ntem	2015-2016	158	141	17	89,2	10,8
	2016-2017	166	151	15	91,0	9,0
	2017-2018	162	144	18	88,9	11,1
	2018-2019	162	145	17	89,5	10,5
	2019-2020	163	145	18	89,0	11,0
	2020-2021	157	140	17	89,2	10,8
Litoral	2015-2016	262	121	141	46,2	53,8
	2016-2017	252	114	138	45,2	54,8
	2017-2018	275	116	159	42,2	57,8
	2018-2019	278	116	162	41,7	58,3
	2019-2020	300	121	179	40,3	59,7
	2020-2021	297	121	176	40,7	59,3
Wele Nzás	2015-2016	156	140	16	89,7	10,3
	2016-2017	157	139	18	88,5	11,5
	2017-2018	155	137	18	88,4	11,6
	2018-2019	150	133	17	88,7	11,3
	2019-2020	147	130	17	88,4	11,6
	2020-2021	146	127	19	87,0	13,0
Djibloho	2019-2020	2	2	-	100,0	-
	2020-2021	2	2	-	100,0	-

Fuente: PRODEGE-MEEUD

Tabla 59: Escuelas Primarias por zona según área geográfica

Área geográfica	2018-2019					2019-2020					2020-2021				
	Total	Urbana	Rural	% Urbana	% Rural	Total	Urbana	Rural	% Urbana	% Rural	Total	Urbana	Rural	% Urbana	% Rural
Región															
Continental	709	280	429	39,5	60,5	736	304	432	41,3	58,7	719	315	404	43,8	56,2
Insular	227	176	51	77,5	22,5	235	186	49	79,1	20,9	242	193	49	79,8	20,2
Distrito															
Akonibe	28	7	21	25	75	26	6	20	23,1	76,9	25	6	19	24,0	76,0
Akúrenam	32	4	28	12,5	87,5	32	5	27	15,6	84,4	29	5	24	17,2	82,8
Annobón	2	2	-	100	-	2	2	-	100,0	-	2	2	-	100,0	-
Añisok	52	11	41	21,2	78,8	51	12	39	23,5	76,5	48	14	34	29,2	70,8
Baney	32	18	14	56,3	43,8	33	19	14	57,6	42,4	37	23	14	62,2	37,8
Bata	216	177	39	81,9	18,1	237	194	43	81,9	18,1	235	201	34	85,5	14,5
Ebibeyín	77	16	61	20,8	79,2	75	17	58	22,7	77,3	73	16	57	21,9	78,1
Evinayong	43	13	30	30,2	69,8	47	13	34	27,7	72,3	43	13	30	30,2	69,8
Kogo	31	6	25	19,4	80,6	33	6	27	18,2	81,8	30	8	22	26,7	73,3
Lubá	25	10	15	40	60	25	10	15	40,0	60,0	24	11	13	45,8	54,2
Malabo	160	144	16	90	10	167	153	14	91,6	8,4	172	156	16	90,7	9,3
Mbini	31	7	24	22,6	77,4	30	7	23	23,3	76,7	32	8	24	25,0	75,0
Mikomeseng	45	8	37	17,8	82,2	45	9	36	20,0	80,0	41	10	31	24,4	75,6
Mongomo	50	16	34	32	68	52	19	33	36,5	63,5	55	20	35	36,4	63,6
Niefang	44	9	35	20,5	79,5	45	10	35	22,2	77,8	45	7	38	15,6	84,4
Nsok-Nsomo	40	4	36	10	90	43	4	39	9,3	90,7	43	5	38	11,6	88,4
Nsork	20	2	18	10	90	18	2	16	11,1	88,9	18	2	16	11,1	88,9
Oyala	-	-	-	-	-	2	-	2	-	-	2	-	2	-	100,0
Riaba	8	2	6	25	75	8	2	6	25,0	75,0	7	1	6	14,3	85,7
Nacional	936	456	480	48,7	51,3	971	490	481	50,5	49,5	961	508	453	52,9	47,1

Fuente: PRODEGE-MEEUD

Tabla 60: Alumnos de Escuelas Primarias por sexo según Región

Área geográfica	Curso académico	Total	Masculino	Femenino	% masculino	% Femenino
Guinea Ecuatorial	2015-2016	102.812	51.771	51.041	50,4	49,6
	2016-2017	110.684	56.327	54.357	50,9	49,1
	2017-2018	113.561	57.641	55.920	50,8	49,2
	2018-2019	118.004	60.253	57.751	51,1	48,9
	2019-2020	123.560	62.984	60.576	51,0	49,0
	2020-2021	122.742	62.429	60.313	50,9	49,1
Continental	2015-2016	65.378	33.336	32.042	51,0	49,0
	2016-2017	69.729	36.117	33.612	51,8	48,2
	2017-2018	72.433	37.196	35.237	51,4	48,6
	2018-2019	72.865	37.923	34.942	52,0	48,0
	2019-2020	75.703	38.980	36.723	51,5	48,5
	2020-2021	74.029	37.975	36.054	51,3	48,7
Insular	2015-2016	37.434	18.435	18.999	49,2	50,8
	2016-2017	40.955	20.210	20.745	49,3	50,7
	2017-2018	41.128	20.445	20.683	49,7	50,3
	2018-2019	45.139	22.330	22.809	49,5	50,5
	2019-2020	47.857	24.004	23.853	50,2	49,8
	2020-2021	48.713	24.454	24.259	50,2	49,8

Fuente: PRODEGE-MEEUD

Tabla 61: Alumnos de escuelas primarias por provincia

Área geográfica	Curso académico	Total	Masculino	Femenino	% masculino	% Femenino
Annobón	2015-2016	602	331	271	55,0	45,0
	2016-2017	648	374	274	57,7	42,3
	2017-2018	656	368	288	56,1	43,9
	2018-2019	665	374	291	56,2	43,8
	2019-2020	660	364	296	55,2	44,8
	2020-2021	607	349	258	57,5	42,5
Bioko Norte	2015-2016	35.357	17.290	18.067	48,9	51,1
	2016-2017	38.588	18.932	19.656	49,1	50,9
	2017-2018	38.775	19.172	19.603	49,4	50,6
	2018-2019	42.824	21.057	21.767	49,2	50,8
	2019-2020	45.499	22.707	22.792	49,9	50,1
	2020-2021	46.481	23.194	23.287	49,9	50,1
Bioko Sur	2015-2016	6.536	3.503	3.033	53,6	46,4
	2016-2017	1.719	904	815	52,6	47,4
	2017-2018	1.697	905	792	53,3	46,7
	2018-2019	1.650	899	751	54,5	45,5
	2019-2020	1.698	933	765	54,9	45,1
	2020-2021	1.625	911	714	56,1	43,9
Centro Sur	2015-2016	6.536	3.503	3.033	53,6	46,4
	2016-2017	6.923	3.667	3.256	53,0	47,0
	2017-2018	6.679	3.510	3.169	52,6	47,4
	2018-2019	6.804	3.657	3.147	53,7	46,3
	2019-2020	7.078	3.760	3.318	53,1	46,9
	2020-2021	6.908	3.649	3.259	52,8	47,2
Kie -Ntem	2015-2016	1.475	814	661	55,2	44,8
	2016-2017	9.339	5.005	4.334	53,6	46,4
	2017-2018	9.317	4.931	4.386	52,9	47,1
	2018-2019	9.620	5.047	4.573	52,5	47,5
	2019-2020	9.672	5.125	4.547	53,0	47,0
	2020-2021	10.062	5.269	4.793	52,4	47,6
Litoral	2015-2016	40.902	20.372	20.530	49,8	50,2
	2016-2017	42.967	21.970	20.997	51,1	48,9
	2017-2018	46.365	23.578	22.787	50,9	49,1
	2018-2019	46.174	23.948	22.226	51,9	48,1
	2019-2020	48.523	24.649	23.874	50,8	49,2
	2020-2021	46.498	23.584	22.914	50,7	49,3
Wele Nzás	2015-2016	9.229	4.811	4.418	52,1	47,9
	2016-2017	10.500	5.475	5.025	52,1	47,9
	2017-2018	10.072	5.177	4.895	51,4	48,6
	2018-2019	10.267	5.271	4.996	51,3	48,7
	2019-2020	10.330	5.389	4.941	52,2	47,8
	2020-2021	10.398	5.378	5.020	51,7	48,3
Djibloho	2019-2020	100	57	43	57,0	43,0
	2020-2021	163	95	68	58,3	41,7

Fuente: PRODEGE-MEEUD

Tabla 62: Alumnos de la Enseñanza Primaria por área geográfica y según carácter del centro

Área geográfica	2018-2019			2019-2020			2020-2021		
	Total	% Público	% Privado	Total	% Público	% Privado	Total	% Público	% Privado
Región									
Continental	72.865	42,4	57,6	75.703	40,7	59,3	74.029	42,5	57,5
Insular	45.139	33,5	66,5	47.857	33,7	66,3	48.713	33,5	66,5
Distrito									
Akonibe	1.062	73,7	26,3	1.012	69,3	30,7	996	69,7	30,3
Akúrenam	1.132	66,4	33,6	1.120	69,9	30,1	1.103	63,9	36,1
Annobón	665	86,6	13,4	660	82,0	18,0	607	56,7	19,8
Añisok	3.032	56,0	44,0	2.916	54,3	45,7	3.014	80,2	43,3
Baney	4.371	53,3	46,7	4.960	50,4	49,6	5.316	49,3	50,7
Bata	42.637	25,4	74,6	45.526	24,3	75,7	43.495	26,0	74,0
Ebibeyín	5.689	57,3	42,7	5.616	55,3	44,7	5.906	55,6	44,4
Evínayong	2.919	51,4	48,6	2.950	50,9	49,1	2.942	53,2	46,8
Kogo	1.381	82,3	17,7	1.333	82,9	17,1	1.353	83,4	16,6
Lubá	1.296	62,4	37,6	1.318	60,7	39,3	1.213	59,4	40,6
Malabo	38.453	28,7	71,3	40.539	29,4	70,6	41.165	29,4	70,6
Mbini	2.156	82,3	17,7	1.664	74,8	25,2	1.650	79,3	20,7
Mikomeseng	2.645	62,8	37,2	2.736	64,9	35,1	2.737	63,9	36,1
Mongomo	5.561	65,3	34,7	5.774	65,0	35,0	5.723	66,2	33,8
Niefang	2.753	72,4	27,6	3.008	74,3	25,7	2.863	72,8	27,2
Nsok-Nsomo	1.286	100,0	-	1.320	100,0	-	1.419	100,0	-
Nsork	612	92,5	7,5	628	85,0	15,0	665	78,0	22,0
Oyala	354	100,0	-	100	100,0	-	163	100,0	-
Riaba				380	100,0	-	412	100,0	-
Nacional	118.004	39,0	61,0	123.560	38,0	62,0	122.742	38,9	61,1

Fuente: PRODEGE-MEEUD

Tabla 63: Repitentes de Escuelas Primarias por área geográfica y sexo

Área geográfica	2019-2020					2020-2021				
	Total	Masculino	Femenino	% Masculino	% Femenino	Total	Masculino	Femenino	% Masculino	% Femenino
Región										
Continental	10.501	5.915	4.586	56,3	43,7	9.868	5.326	4.542	54,0	46,0
Insular	5.377	2.907	2.470	54,1	45,9	6.018	3.315	2.703	55,1	44,9
Distrito										
Akonibe	195	125	70	64,1	35,9	144	86	58	59,7	40,3
Akúrenam	144	96	48	66,7	33,3	170	101	69	59,4	40,6
Annobón	129	91	38	70,5	29,5	141	81	60	57,4	42,6
Añisok	563	314	249	55,8	44,2	447	271	176	60,6	39,4
Baney	718	412	306	57,4	42,6	692	418	274	60,4	39,6
Bata	5.386	3.017	2.369	56,0	44,0	5.251	2.781	2.470	53,0	47,0
Ebibeyín	943	547	396	58,0	42,0	772	420	352	54,4	45,6
Evínayong	360	186	174	51,7	48,3	361	199	162	55,1	44,9
Kogo	323	196	127	60,7	39,3	240	114	126	47,5	52,5
Lubá	171	110	61	64,3	35,7	173	111	62	64,2	35,8
Malabo	4.289	2.253	2.036	52,5	47,5	4.970	2.677	2.293	53,9	46,1
Mbini	309	174	135	56,3	43,7	219	125	94	57,1	42,9
Mikomeseng	421	255	166	60,6	39,4	426	231	195	54,2	45,8
Mongomo	1.097	592	505	54,0	46,0	990	534	456	53,9	46,1
Niefang	475	258	217	54,3	45,7	485	277	208	57,1	42,9
Nsok-Nsomo	101	56	45	55,4	44,6	273	144	129	52,7	47,3
Nsork	176	95	81	54,0	46,0	90	43	47	47,8	52,2
Oyala	8	4	4	50,0	50,0	-	-	-	-	-
Riaba	70	41	29	58,6	41,4	42	28	14	66,7	33,3
Nacional	15.878	8.822	7.056	55,6	44,4	15.886	8.641	7.245	54,4	45,6

Fuente: PRODEGE-MEEUD

Mapa 12: Repitientes en primaria (%) por distrito curso escolar 2020-2021



Tabla 64: Ratio alumno-docente en escuela primaria por área geográfica

Área geográfica	2019-2020				2020-2021			
	Público	Privado	Urbana	Rural	Público	Privado	Urbana	Rural
Región								
Continental	27,5	28,4	27,1	13,9	18,7	28,7	27,2	13,5
Insular	29,6	26,2	28,1	20,5	30,5	26,8	28,9	19,8
Distrito								
Akonibé	7,7	31,1	15,5	5,8	6,5	37,8	14,9	4,7
Akurenam	10,9	18,7	19,0	8,3	11,8	28,4	24,6	8,7
Añisok	15,7	29,0	27,4	10,5	17,8	25,6	25,5	12,1
Annobón	41,6	17,0	33,0	-	34,8	17,1	28,9	-
Baney	29,7	26,5	28,5	26,2	34,1	21,0	26,0	25,8
Bata	23,0	28,8	27,9	17,9	22,7	29,7	28,6	15,6
Ebibeyin	20,2	35,8	35,3	14,3	19,6	28,8	29,4	14,1
Evinayong	13,2	19,3	18,2	10,0	13,7	28,7	22,2	10,3
Kogo	18,1	19,0	23,8	13,7	19,1	22,4	22,4	15,9
Lubá	14,8	12,0	15,4	10,8	14,7	14,1	16,3	11,4
Malabo	32,6	26,8	28,6	23,9	31,7	28,0	29,8	19,7
Mbini	21,1	21,0	23,8	17,4	21,5	26,2	27,0	17,1
Mikomiseng	17,3	20,0	17,8	18,4	19,2	22,5	20,7	19,9
Mongomo	23,6	39,7	32,9	16,9	20,8	27,7	26,2	14,6
Niefang	20,9	27,6	25,7	18,9	18,9	17,7	22,7	15,3
Nzok-Nzomo	14,3	-	25,5	9,2	17,1	-	31,9	10,4
Nzork	11,1	15,7	11,2	11,7	11,5	18,3	16,1	11,7
Oyala	12,5	-		12,5	23,3	-	-	23,3
Riaba	12,7	-	14,4	11,8	29,4	-	37,6	24,9
Nacional	21,4	27,5	27,5	15,0	21,6	27,9	27,9	14,6

Fuente: PRODEGE-MEEUD

5.3 Enseñanza Secundaria

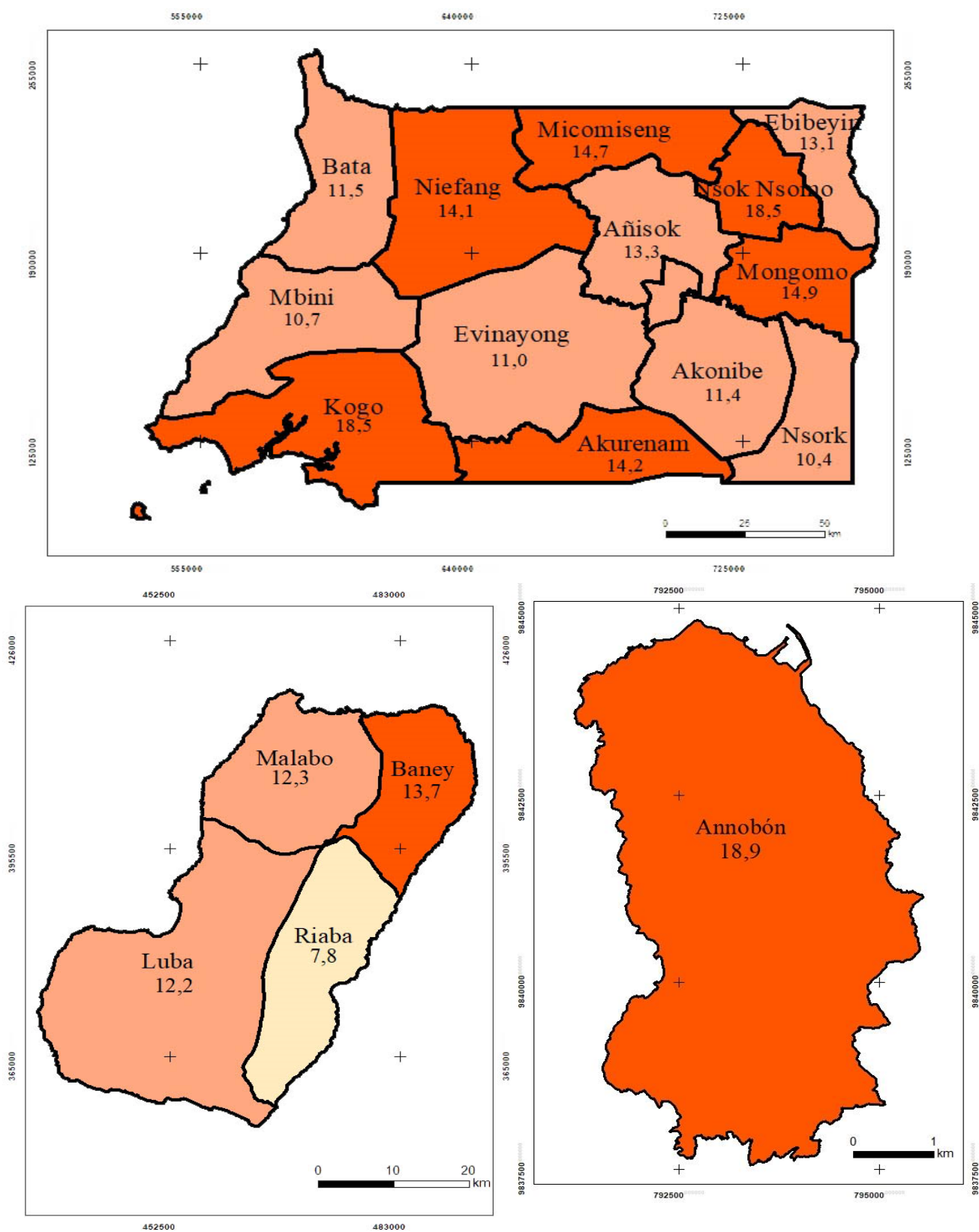
Tabla 65: Centros de Enseñanza Secundaria por carácter del centro según Región

Región	Curso académico	Público	Privado	Total	% Público	% Privado
Guinea Ecuatorial	2015-2016	43	123	166	25,9	74,1
	2016-2017	38	158	196	19,4	80,6
	2017-2018	44	177	221	19,9	80,1
	2018-2019	47	185	232	20,3	79,7
	2019-2020	52	209	261	19,9	80,1
	2020-2021	51	232	283	18,0	82,0
Continental	2015-2016	34	72	106	32,1	67,9
	2016-2017	29	90	119	24,4	75,6
	2017-2018	33	102	135	24,4	75,6
	2018-2019	35	104	139	25,2	74,8
	2019-2020	40	113	153	26,1	73,9
	2020-2021	39	119	158	24,7	75,3
Insular	2015-2016	9	51	60	15,0	85,0
	2016-2017	9	68	77	11,7	88,3
	2017-2018	11	75	86	12,8	87,2
	2018-2019	12	81	93	12,9	87,1
	2019-2020	12	96	108	11,1	88,9
	2020-2021	12	113	125	9,6	90,4

Fuente: PRODEGE-MEEUD

Tabla 66: Centros de Enseñanza Secundaria por carácter del centro según provincia

Provincia	Curso académico	Público	Privado	Total	% Público	% Privado
Annobón	2015-2016	1	-	1	100,0	-
	2016-2017	1	-	1	100,0	-
	2017-2018	1	-	1	100,0	-
	2018-2019	1	-	1	100,0	-
	2019-2020	1	-	1	100,0	-
	2020-2021	1	-	1	100,0	-
Bioko Norte	2015-2016	6	49	55	10,9	89,1
	2016-2017	6	65	71	8,5	91,5
	2017-2018	8	71	79	10,1	89,9
	2018-2019	9	77	86	10,5	89,5
	2019-2020	9	92	101	8,9	91,1
	2020-2021	9	109	118	7,6	92,4
Bioko Sur	2015-2016	2	2	4	50,0	50,0
	2016-2017	2	3	5	40,0	60,0
	2017-2018	2	4	6	33,3	66,7
	2018-2019	2	4	6	33,3	66,7
	2019-2020	2	4	6	33,3	66,7
	2020-2021	1	4	5	20,0	80,0
Centro Sur	2015-2016	6	4	10	60,0	40,0
	2016-2017	6	5	11	54,5	45,5
	2017-2018	6	4	10	60,0	40,0
	2018-2019	6	5	11	54,5	45,5
	2019-2020	6	6	12	50,0	50,0
	2020-2021	6	6	12	50,0	50,0
Kie -Ntem	2015-2016	7	6	13	53,8	46,2
	2016-2017	7	8	15	46,7	53,3
	2017-2018	8	7	15	53,3	46,7
	2018-2019	9	6	15	60,0	40,0
	2019-2020	11	6	17	64,7	35,3
	2020-2021	10	6	16	62,5	37,5
Litoral	2015-2016	9	57	66	13,6	86,4
	2016-2017	8	68	76	10,5	89,5
	2017-2018	9	82	91	9,9	90,1
	2018-2019	10	85	95	10,5	89,5
	2019-2020	11	93	104	10,6	89,4
	2020-2021	12	98	110	10,9	89,1
Wele Nzás	2015-2016	12	5	17	70,6	29,4
	2016-2017	8	9	17	47,1	52,9
	2017-2018	10	9	19	52,6	47,4
	2018-2019	10	8	18	55,6	44,4
	2019-2020	12	8	20	60,0	40,0
	2020-2021	11	9	20	55,0	45,0

Fuente: PRODEGE-MEEUD

Tabla 67: Alumnos de la Enseñanza Secundaria por sexo según región

Región	Año	Masculino	Femenino	Total	% Masculino	% Femenino
Guinea Ecuatorial	2015-2016	20.920	20.841	41.761	50,1	49,9
	2016-2017	23.819	22.883	46.702	51,0	49,0
	2017-2018	25.362	24.681	50.043	50,7	49,3
	2018-2019	26.734	26.917	53.651	49,8	50,2
	2019-2020	29.699	29.570	59.269	50,1	49,9
	2020-2021	32.388	32.784	65.172	49,7	50,3
Continental	2015-2016	12.871	12.299	25.170	51,1	48,9
	2016-2017	13.689	12.520	26.209	52,2	47,8
	2017-2018	14.696	13.525	28.221	52,1	47,9
	2018-2019	15.081	14.327	29.408	51,3	48,7
	2019-2020	16.332	15.628	31.960	51,1	48,9
	2020-2021	17.505	16.775	34.280	51,1	48,9
Insular	2015-2016	8.049	8.542	16.591	48,5	51,5
	2016-2017	10.130	10.363	20.493	49,4	50,6
	2017-2018	10.666	11.156	21.822	48,9	51,1
	2018-2019	11.653	12.590	24.243	48,1	51,9
	2019-2020	13.367	13.942	27.309	48,9	51,1
	2020-2021	14.883	16.009	30.892	48,2	51,8

Fuente: PRODEGE-MEEUD

Tabla 68: Alumnos de la Enseñanza Secundaria por sexo según Provincia

Región	Curso académico	Masculino	Femenino	Total	% Masculino	% Femenino
Annobón	2015-2016	79	54	133	59,4	40,6
	2016-2017	78	66	144	54,2	45,8
	2017-2018	86	71	157	54,8	45,2
	2018-2019	98	68	166	59,0	41,0
	2019-2020	100	70	170	58,8	41,2
	2020-2021	111	65	176	63,1	36,9
Bioko Norte	2015-2016	7.804	8.350	16.154	48,3	51,7
	2016-2017	9.831	10.141	19.972	49,2	50,8
	2017-2018	10.341	10.907	21.248	48,7	51,3
	2018-2019	11.257	12.297	23.554	47,8	52,2
	2019-2020	12.932	13.652	26.584	48,6	51,4
	2020-2021	14.445	15.676	30.121	48,0	52,0
Bioko Sur	2015-2016	166	138	304	54,6	45,4
	2016-2017	221	156	377	58,6	41,4
	2017-2018	239	178	417	57,3	42,7
	2018-2019	298	225	523	57,0	43,0
	2019-2020	335	220	555	60,4	39,6
	2020-2021	327	268	595	55,0	45,0
Centro Sur	2015-2016	750	658	1.408	53,3	46,7
	2016-2017	779	704	1.483	52,5	47,5
	2017-2018	848	668	1.516	55,9	44,1
	2018-2019	813	676	1.489	54,6	45,4
	2019-2020	925	761	1.686	54,9	45,1
	2020-2021	954	843	1.797	53,1	46,9
Kie -Ntem	2015-2016	941	828	1.769	53,2	46,8
	2016-2017	1.257	1.059	2.316	54,3	45,7
	2017-2018	1.308	1.102	2.410	54,3	45,7
	2018-2019	1.397	1.306	2.703	51,7	48,3
	2019-2020	1.500	1.364	2.864	52,4	47,6
	2020-2021	1.736	1.535	3.271	53,1	46,9
Litoral	2015-2016	10.014	9.642	19.656	50,9	49,1
	2016-2017	10.235	9.455	19.690	52,0	48,0
	2017-2018	11.224	10.415	21.639	51,9	48,1
	2018-2019	11.450	10.948	22.398	51,1	48,9
	2019-2020	12.311	11.893	24.204	50,9	49,1
	2020-2021	12.895	12.701	25.596	50,4	49,6
Wele Nzás	2015-2016	1.166	1.171	2.337	49,9	50,1
	2016-2017	1.418	1.302	2.720	52,1	47,9
	2017-2018	1.316	1.340	2.656	49,5	50,5
	2018-2019	1.421	1.397	2.818	50,4	49,6
	2019-2020	1.596	1.610	3.206	49,8	50,2
	2020-2021	1.920	1.696	3.616	53,1	46,9

Fuente: PRODEGE-MEEUD

Tabla 69: Alumnos de la Enseñanza Secundaria por carácter del centro según área geográfica

Área geográfica	2018-2019					2019-2020					2020-2021				
	Total	Público	Privado	% Púb.	% Priv.	Total	Público	Privado	% Púb.	% Priv.	Total	Público	Privado	% Púb.	% Priv.
Región															
Continental	29.408	11.207	18.201	38,1	61,9	31.960	10.904	21.056	34,1	65,9	34.280	12.548	21.732	36,6	63,4
Insular	24.243	8.934	15.309	36,9	63,1	27.309	10.127	17.182	37,1	62,9	30.892	10.691	20.201	34,6	65,4
Distrito															
Akonibe	287	139	148	48,4	51,6	302	144	158	47,7	52,3	291	145	146	49,8	50,2
Akúrenam	232	92	140	39,7	60,3	283	134	149	47,3	52,7	275	133	142	48,4	51,6
Annobón	166	166	-	100,0	-	734	335	399	45,6	-	829	425	404	51,3	48,7
Añisok	676	310	366	45,9	54,1	170	170	-	100,0	-	176	176	-	100,0	-
Baney	1.716	472	1.244	27,5	72,5	2.375	516	1.859	21,7	78,3	2.552	548	2.004	21,5	78,5
Bata	22.017	6.447	15.570	29,3	70,7	23.767	5.603	18.164	23,6	76,4	25.103	6.771	18.332	27,0	73,0
Ebibeyín	1.966	1.120	846	57,0	43,0	2.099	1.202	897	57,3	42,7	2.342	1.280	1.062	54,7	45,3
Evínayong	704	536	168	76,1	23,9	763	574	189	75,2	24,8	892	661	231	74,1	25,9
Kogo	159	159	-	100,0	-	172	172	0	100,0	-	227	227	0	100,0	0,0
Lubá	467	151	316	32,3	67,7	503	163	340	32,4	67,6	561	199	362	35,5	64,5
Malabo	21.838	8.089	13.749	37,0	63,0	24.209	9.226	14.983	38,1	61,9	27.569	9.734	17.835	35,3	64,7
Mbini	222	189	33	85,1	14,9	265	211	54	79,6	20,4	266	217	49	81,6	18,4
Micomiseng	555	213	342	38,4	61,6	575	242	333	42,1	57,9	673	306	367	45,5	54,5
Mongomó	1.751	1.346	405	76,9	23,1	2.041	1.524	517	74,7	25,3	2.358	1.634	724	69,3	30,7
Niefang	553	370	183	66,9	33,1	640	444	196	69,4	30,6	630	355	275	56,3	43,7
Nsok- Nsomo	182	182	-	100,0	-	190	190	-	100,0	-	256	256	-	100,0	-
Nsork	104	104	-	100,0	-	129	129	-	100,0	-	138	138	-	100,0	-
Riaba	56	56	-	100,0	-	52	52	-	100,0	-	34	34	-	100,0	-
Nacional	53.651	20.141	33.510	37,5	62,5	59.269	21.031	38.238	35,5	64,5	65.172	23.239	41.933	35,7	64,3

Fuente: PRODEGE-MEEUD

NB: **Púb.** Significa público y **Priv.** Significa privado

Tabla 70: Repitentes de la Educación Secundaria por área geográfica y sexo

Área geográfica	2019-2020					2020-2021				
	Total	Masculino	Femenino	% Masculino	% Femenino	Total	Masculino	Femenino	% Masculino	% Femenino
Región										
Continental	3.395	1.784	1.611	52,5	47,5	3.898	2.032	1.866	52,1	47,9
Insular	3.890	2.171	1.719	55,8	44,2	3.366	1.817	1.549	54,0	46,0
Distrito										
Akonibe	48	30	18	62,5	37,5	5	3	2	60,0	40,0
Akúrenam	22	9	13	40,9	59,1	14	3	11	21,4	78,6
Annobón	28	20	8	71,4	28,6	17	10	7	58,8	41,2
Añisok	15	9	6	60,0	40,0	39	27	12	69,2	30,8
Baney	111	63	48	56,8	43,2	157	85	72	54,1	45,9
Bata	2.495	1.288	1.207	51,6	48,4	2.912	1.520	1.392	52,2	47,8
Ebibeyín	375	211	164	56,3	43,7	351	171	180	48,7	51,3
Evínayong	66	33	33	50,0	50,0	101	50	51	49,5	50,5
Kogo	2	1	1	50,0	50,0	11	4	7	36,4	63,6
Lubá	57	47	10	82,5	17,5	48	30	18	62,5	37,5
Malabo	3.694	2.041	1.653	55,3	44,7	3.144	1.692	1.452	53,8	46,2
Mbini	11	4	7	36,4	63,6	9	5	4	55,6	44,4
Mikomeseng	76	45	31	59,2	40,8	80	48	32	60,0	40,0
Mongomo	190	100	90	52,6	47,4	231	124	107	53,7	46,3
Niefang	71	43	28	60,6	39,4	121	69	52	57,0	43,0
Nsok-Nsomo	16	10	6	62,5	37,5	16	6	10	37,5	62,5
Nsork	8	1	7	12,5	87,5	8	2	6	25,0	75,0
Oyala	nd	nd	nd	nd	nd	nd	nd	nd	nd	nd
Riaba	-	-	-	-	-	-	-	-	-	-
Nacional	7.285	3.955	3.330	54,3	45,7	7.264	3.849	3.415	53,0	47,0

Fuente: PRODEGE-MEEUD

Mapa 13: Repitientes en secundaria (%) por distrito curso escolar 2020-2021



Tabla 71: Ratio alumno-docente en escuela secundaria por área geográfica

Área geográfica	2019-2020				2020-2021			
	Público	Privado	Urbana	Rural	Público	Privado	Urbana	Rural
Región								
Continental	16,6	21,5	20,0	9,7	17,4	21,6	20,2	11,5
Insular	23,3	17,3	19,5	12,1	24,2	17,6	19,6	16,1
Distrito								
Akonibé	9,6	31,6	16,5	2,5	11,2	20,9	16,1	1,0
Akurenam	5,2	24,8	8,8	-	5,8	20,3	9,2	-
Añisok	11,6	21,0	15,3	-	14,2	17,6	15,6	-
Annobón	17,0	-	17,0	-	14,7	-	14,7	-
Baney	20,6	23,0	23,1	19,9	22,8	22,8	19,9	55,6
Bata	22,3	22,1	22,4	13,4	21,4	22,7	22,3	20,2
Ebibeyin	13,5	28,0	20,1	2,4	19,4	21,2	21,6	5,7
Evinayong	17,4	9,9	14,7	-	21,3	12,2	17,8	-
Kogo	7,8	-	7,8	-	14,2	-	14,2	-
Lubá	13,6	13,6	10,7	6,1	18,1	10,6	12,9	8,8
Malabo	24,0	17,2	19,7	9,6	25,0	17,4	19,9	9,9
Mbini	9,6	6,8	8,8	-	8,7	7,0	8,3	-
Mikomiseng	8,3	11,9	9,3	13,5	12,8	19,3	16,0	14,7
Mongomo	22,7	19,9	23,0	2,8	19,0	18,1	19,4	5,3
Niefang	13,9	13,1	13,9	13,1	5,2	9,8	5,2	9,8
Nsok-Nsomo	9,0	-	9,0	-	25,6	-	25,6	-
Nsork	6,8	-	6,8	-	9,9	-	9,9	-
Riaba	13,0	-	13,0	-	8,5	-	8,5	-
Nacional	19,3	19,4	19,8	10,9	20,0	19,5	19,9	13,7

Fuente: MEEUD

5.4 Formación profesional

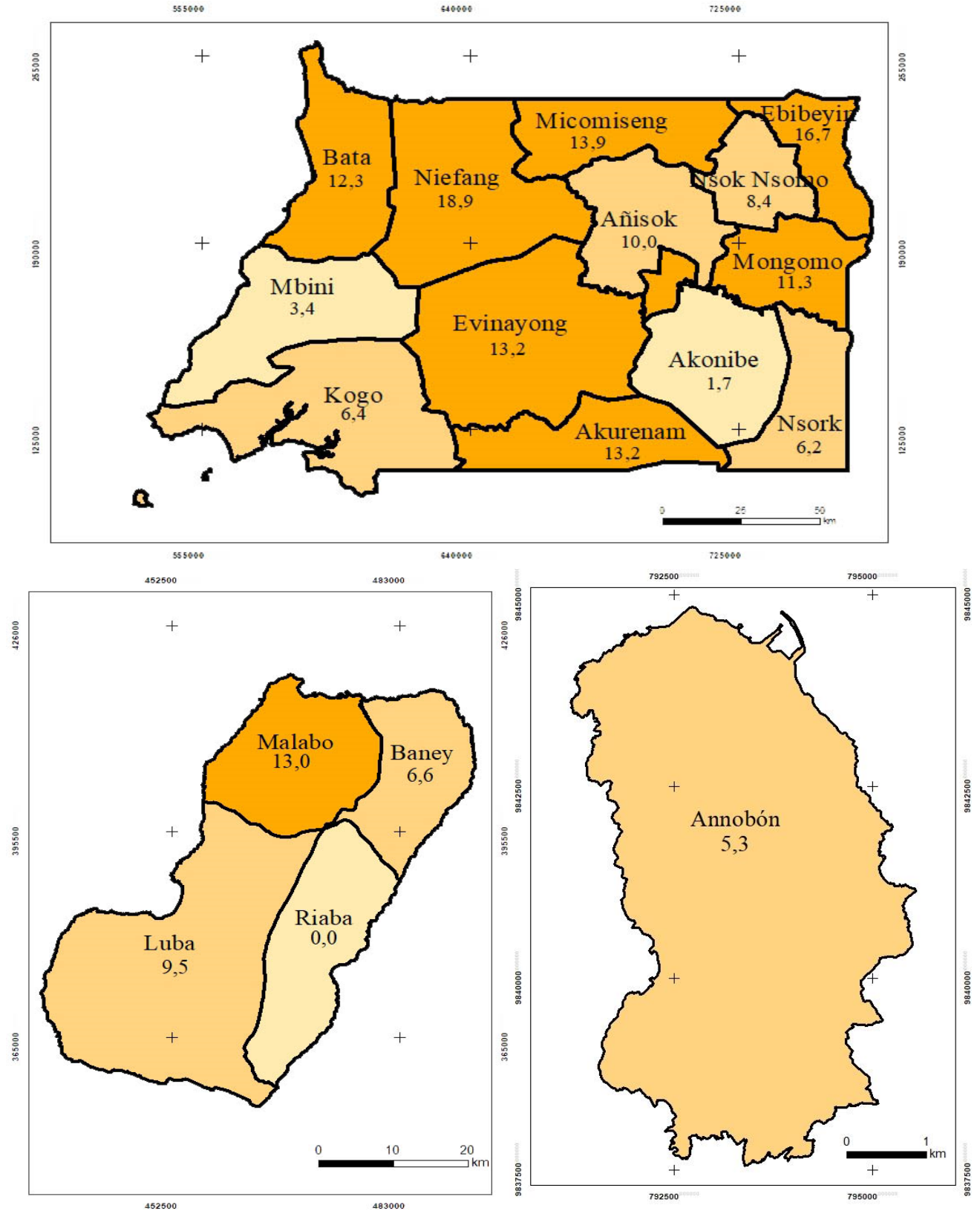
Tabla 72: Centros de Formación Profesional según los ciclos ofertados en G.E.

Área geográfica	2018-2019				2019-2020				2020-2021			
	Solo F.P. Ocupacional	Solo F.P. Grado Medio	Solo F.P. Grado Superior	Total	Solo F.P. Ocupacional	Solo F.P. Grado Medio	Solo F.P. Grado Superior	Total	Solo F.P. Ocupacional	Solo F.P. Grado Medio	Solo F.P. Grado Superior	Total
Región												
Continental	12	16	10	38	11	16	13	40	6	15	13	34
Insular	7	10	15	32	6	10	11	27	5	11	15	31
Provincia												
Annobón	-	-	-	-	-	-	-	-	1	0	0	1
Bioko-Norte	7	10	15	32	6	10	11	27	4	11	15	30
Bioko-Sur	-	-	-	-	-	-	-	-	-	-	-	-
Kie-Ntem	1	-	-	1	0	1	0	1	0	1	0	1
Litoral	8	14	9	31	9	14	12	35	3	13	12	28
Wele Nzas	3	2	1	6	2	1	1	4	3	1	1	5
Distrito												
Añisok	-	-	-	-	-	-	-	-	1	0	0	1
Annobón	-	-	-	-	-	-	-	-	1	0	0	1
Baney	-	-	1	1	-	-	-	-	-	-	-	-
Bata	8	14	9	31	9	14	12	35	3	13	12	28
Ebibeyín	1	-	-	1	0	1	0	1	0	1	0	1
Lubá	-	-	-	-	-	-	-	-	-	-	-	-
Malabo	7	10	14	31	6	10	11	27	4	11	15	30
Mongomo	3	2	1	6	2	1	1	4	2	1	1	4
Nacional	19	26	25	70	17	26	24	67	11	26	28	65

Fuente: PRODEGE-MEEUD

Tabla 73: Estudiantes de la Formación Profesional por Sexo según área geográfica

Área geográfica	2018-2019					2019-2020					2020-2021				
	Total	Masculino	Femenino	% Masc.	% Fem.	Total	Masculino	Femenino	% Masc.	% Fem.	Total	Masculino	Femenino	% Masc.	% Fem.
Región															
Continental	2.398	970	1.428	40,5	59,5	4.001	1.934	2.067	48,3	51,7	2.428	1.044	1.384	43,0	57,0
Insular	3.696	1.256	2.440	34,0	66,0	2.759	1.168	1.591	42,3	57,7	3.000	1.151	1.849	38,4	61,6
Provincia															
Annbón	-	-	-	-	-	-	-	-	-	-	82	54	28	65,9	34,1
Bioko-Norte	3.696	1.256	2.440	34,0	66,0	2.759	1.168	1.591	42,3	57,7	2.918	1.097	1.821	37,6	62,4
Bioko-Sur	-	-	-	-	-	-	-	-	-	-	-	-	-	-	-
Kie-Ntem	49	14	35	28,6	71,4	43	7	36	16,3	83,7	43	7	36	16,3	83,7
Litoral	2.046	795	1.251	38,9	61,1	3.638	1.735	1.903	47,7	52,3	2.063	856	1.207	41,5	58,5
Wele Nzas	303	161	142	53,1	46,9	320	192	128	60,0	40,0	322	181	141	56,2	43,8
Distrito															
Añisok	-	-	-	-	-	-	-	-	-	-	15	1	14	6,7	93,3
Annbón	-	-	-	-	-	-	-	-	-	-	82	54	28	65,9	34,1
Baney	29	18	11	62,1	37,9	-	-	-	-	-	-	-	-	-	-
Bata	2.046	795	1.251	38,9	61,1	3.638	1.735	1.903	47,7	52,3	2.063	856	1.207	41,5	58,5
Ebibeyín	49	14	35	28,6	71,4	43	7	36	16,3	83,7	43	7	36	16,3	83,7
Luba	-	-	-	-	-	-	-	-	-	-	-	-	-	-	-
Malabo	3.667	1.238	2.429	33,8	66,2	2.759	1.168	1.591	42,3	57,7	2.918	1.097	1.821	37,6	62,4
Mongomo	303	161	142	53,1	46,9	320	192	128	60,0	40,0	307	180	127	58,6	41,4
Nacional	6.094	2.226	3.868	53,1	46,9	6.760	3.102	3.658	45,9	54,1	5.428	2.195	3.233	40,4	59,6

Fuente: PRODEGE-MEEUD

Tabla 74: Estudiantes de la Formación Profesional (F.P) por ciclo de formación

Área geográfica	2018-2019				2019-2020				2020-2021			
	Total	% Ocupacional	% Medio	% Superior	Total	% Ocupacional	% Medio	% Superior	Total	% Ocupacional	% Medio	% Superior
Región												
Continental	2.398	19,1	50,8	30,1	4.001	38,0	31,0	31	2.428	9,6	37,5	52,9
Insular	3.696	4,8	28,1	67,1	2.759	4,1	54,3	41,5	3.000	7,8	24,8	67,4
Provincia												
Annbón	-	-	-	-	-	-	-	-	82	100,0	0,0	0,0
Bioko-Norte	3.696	4,8	28,1	67,1	2.759	4,1	54,3	41,5	2.918	5,2	25,5	69,3
Bioko-Sur	-	-	-	-	-	-	-	-	-	-	-	-
Kie-Ntem	49	100	-	-	43	0,0	100,0	0,0	43	0,0	100,0	0,0
Litoral	2.046	15,1	54,6	30,3	3.638	39,4	29,3	31,3	2.063	7,4	35,7	57,0
Wele Nzas	303	33,3	33,3	33,3	320	26,9	41,3	31,8	322	25,2	41,0	33,9
Distrito												
Añisok	-	-	-	-	-	-	-	-	15	100,0	0,0	0,0
Annbón	-	-	-	-	-	-	-	-	82	100,0	0,0	0,0
Baney	29	-	-	100	-	-	-	-	-	-	-	-
Bata	2.046	15,1	54,6	30,3	3.638	39,4	29,3	31,3	2.063	7,4	35,7	57
Ebibeyín	49	100	-	-	43	0,0	100,0	0,0	43	0,0	100	0
Lubá	-	-	-	-	-	-	-	-	-	-	-	-
Malabo	3.667	4,9	28,3	66,8	2.759	4,1	54,3	41,5	2.918	5,2	25,5	69,3
Mongomo	303	33,3	33,3	33,3	320	26,9	41,3	31,8	307	21,5	43,0	35,5
Nacional	6.094	10,4	37,1	52,5	6.760	24,2	40,5	35,3	5.428	8,6	30,5	60,9

Fuente: PRODEGE-MEEUD

5.5 Enseñanza universitaria

Tabla 75: Resultados de la prueba de selectividad de Guinea Ecuatorial en la sesión ordinaria y extraordinaria por carácter del centro según región

Área geográfica	Carácter del centro	2020		2021		2022		2023	
		Nº de participantes	Nº de aprobados	Nº de participantes	Nº de aprobados	Nº de participantes	Nº de aprobados	Nº de participantes	Nº de aprobados
Región Continental	Privado	3.076	1.222	2.880	1.040	3.427	1.521	3.907	1.364
	Público	1.191	321	828	625	955	356	948	284
	Total	4.267	1.543	3.708	1.665	4.382	1.877	4.855	1.648
Región Insular	Privado	2.414	687	3.271	888	3.762	1.142	4.188	1.260
	Público	1.079	163	1.358	243	1.340	241	1.451	234
	Total	3.493	850	4.629	1.131	5.102	1.383	5.639	1.494
Nacional	Privado	5.490	1.909	6.151	1.928	7.189	2.663	8.095	2.624
	Público	2.270	484	2.186	508	2.295	597	2.399	518
	Total	7.760	2.393	8.337	2.436	9.484	3.260	10.494	3.142

Fuente: UNGE

Tabla 76: Resultados de la prueba de selectividad de Guinea Ecuatorial en la sesión ordinaria y extraordinaria por sexo según región

Área geográfica	Sexo	2020		2021		2022		2023	
		Nº de participantes	Nº de aprobados	Nº de participantes	Nº de aprobados	Nº de participantes	Nº de aprobados	Nº de participantes	Nº de aprobados
Región Continental	Masculino	2.476	897	2.022	697	2.314	959	2.496	817
	Femenino	1.791	646	1.686	608	2.068	918	2.359	831
	Total	4.267	1.543	3.708	1.305	4.382	1.877	4.855	1.648
Región Insular	Masculino	1.800	456	2.292	576	2.564	684	2.677	665
	Femenino	1.693	394	2.337	555	2.538	699	2.962	829
	Total	3.493	850	4.629	1.131	5.102	1.383	5.639	1.494
Nacional	Masculino	4.276	1.353	4.314	1.273	4.878	1.643	5.173	1.482
	Femenino	3.484	4.023	4.023	1.163	4.606	1.617	5.321	1.660
	Total	7.760	5.376	8.337	2.436	9.484	3.260	10.494	3.142

Fuente: UNGE

Gráfico 6: Alumnos aprobados en las pruebas de selectividad de G.E por región según caracter del centro (%). 2023

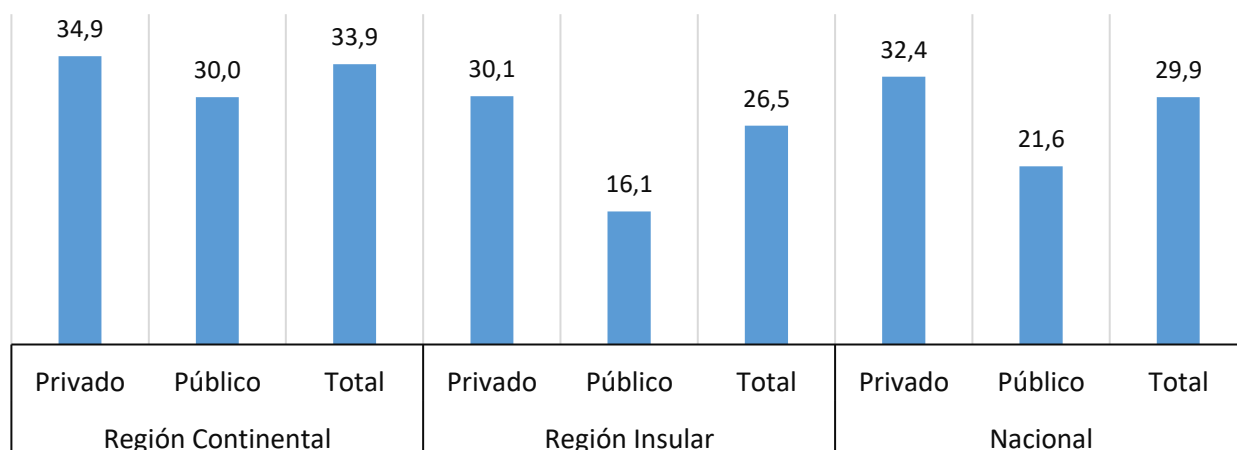

Fuente: UNGE

Gráfico 7: Alumnos aprobados en las pruebas de selectividad de G.E por región según sexo (%). 2023

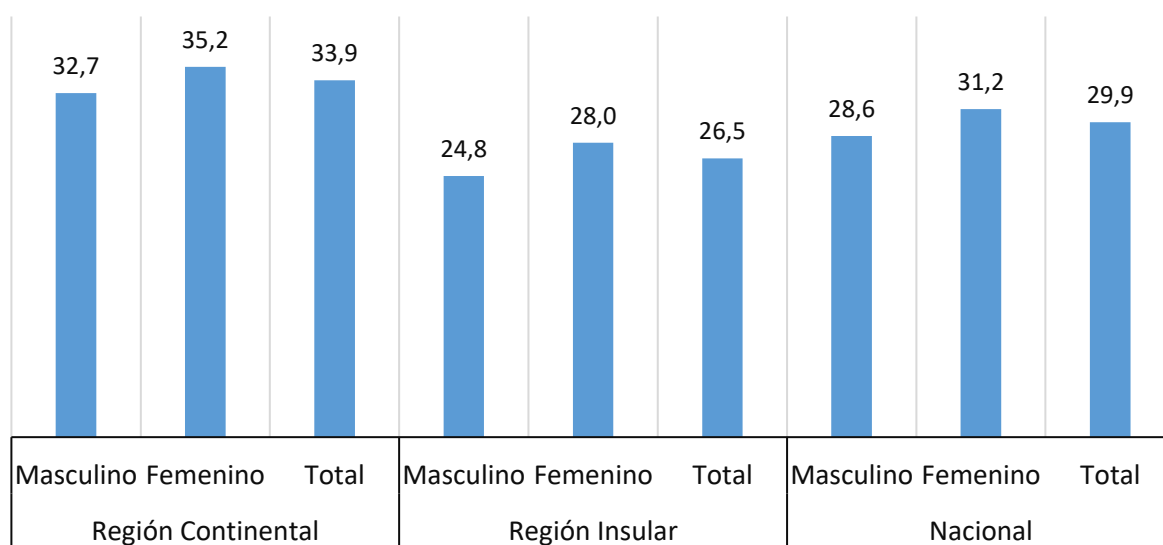

Fuente: UNGE

Tabla 77: Estudiantes matriculados en la universidad por sexo según la facultad

Facultad	2021-2022						2022-2023				
	Total	Hombres	Mujeres	No declarado	% Hombres	% Mujeres	Total	Hombres	Mujeres	% Hombres	% Mujeres
Derecho y Ciencias políticas	734	483	251	-	65,8	34,2	716	429	287	59,9	40,1
Ciencias de Información y filología lingüística	227	133	94	-	58,6	41,4	332	126	206	38,0	62,0
Ingenierías, Arquitectura, Tecnologías Agropecuarias y Pesca	914	715	199	-	78,2	21,8	1.211	933	278	77,0	23,0
Ciencias Económicas, Gestión y Administración	1.622	939	683	-	57,9	42,1	1.889	1.083	806	57,3	42,7
Educación, Humanidades y Ciencias Religiosas	1.119	706	413	-	63,1	36,9	1.454	893	561	61,4	38,6
Medio Ambiente	285	181	104	-	63,5	36,5	112	11	101	9,8	90,2
Ciencias de la Salud y Biología	1.124	420	704	-	37,4	62,6	1.219	485	734	39,8	60,2
Psicología y Ciencias Morales	72	-	-	72	-	-	87	58	29	66,7	33,3
Escuela de Estudios Preparatorios	167	99	68	-	59,3	40,7	283	175	108	61,8	38,2
Total	6.264	3.676	2.516	72	58,7	40,2	7.303	4.193	3.110	57,4	42,6

Fuente: UNGE/AAUCA

Tabla 78: Profesores de la universidad por titulación académica y sexo

Titulación	2021-2022			2022-2023		
	Masculino	Femenino	Total	Masculino	Femenino	Total
Doctores/as	57	5	62	68	7	75
Master y Especialista	111	29	140	185	53	238
Licenciados-as /Graduados-as /ingenieros-as	577	153	730	503	143	646
Diplomados Universitarios Ingenieros-as/Arquitectos/as Técnicos	40	8	48	28	11	39
Total	785	195	980	784	214	998

Fuente: UNGE/AAUCA

Tabla 79: Egresados de las universidades extranjeras por rama y sexo

Rama	2019		2020		2021		2022		2023	
	F	M	F	M	F	M	F	M	F	M
Formación de personal docente y ciencias de la educación	2	-	1	4	-	5	1	3	1	2
Humanidades y Artes	3	8	-	9	8	15	4	11	2	4
Ciencias Sociales, Administración y Derecho	71	106	78	108	111	137	82	111	57	67
Ciencias de la vida	-	-	-	-	1	-	1	1	1	-
Ciencias físicas	2	4	-	9	3	10	4	12	3	4
Matemáticas y estadística	-	1	-	3	2	2	-	4	-	2
Informática	1	13	1	6	1	19	2	13	3	11
Ingeniería y profesiones afines	8	33	9	36	10	41	13	51	7	25
Industria y producción	1	3	-	1	2	2	1	-	1	-
Arquitectura y construcción	2	12	2	12	7	16	4	22	3	5
Agricultura, Silvicultura y Pesca	-	1	2	1	2	3	-	1	2	1
Veterinaria	-	1	-	-	-	2	-	-	-	-
Medicina y Servicios Sociales	6	14	9	11	25	15	15	8	8	8
Servicios personales*	2	2	5	3	1	1	-	-	-	-
Servicios de transporte	1	6	1	3	3	7	3	2	-	1
Protección del medio ambiente	-	1	-	1	2	2	-	-	-	-
Servicios de seguridad	-	1	-	-	-	1	1	1	-	-
Sin especificar	-	2	-	-	1	-	-	-	-	-
Total	99	208	108	207	179	278	131	240	88	130

Fuente: MECEU

M: Masculino

F: Femenino

Nota: Se trata de egresados de las universidades extranjeras que han homologado sus títulos

* Servicios de Hostelería y restaurantes, viajes y turismo, deportes y actividades recreativas.

Gráfico 8: Número de egresados de las universidades extranjeras

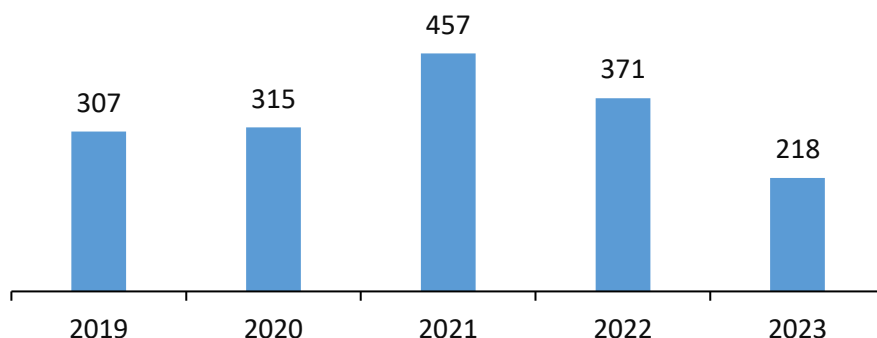

Fuente: MECEU

Nota: Se trata de egresados de las universidades extranjeras que han homologado sus diplomas

Tabla 80: Egresados de las universidades extranjeras por país

País/zona	2019	2020	2021	2022	2023
Africa	141	169	172	178	64
Angola	1	-	-	-	-
Argelia	-	1	2	8	5
Benín	9	9	12	4	4
Cabo Verde	-	-	1	-	-
Camerún	28	45	44	21	13
Chad	-	-	1	-	-
Costa de Marfil	1	2	2	1	-
Etiopía	1	4	-	2	1
Gabón	9	5	2	-	2
Ghana	7	23	7	9	8
Kenia	-	-	2	-	2
Marruecos	34	32	48	40	17
Mozambique	7	2	1	-	1
Nigeria	7	8	2	-	2
República del Congo	-	1	2	1	-
Santo Tomé y Príncipe	-	-	-	1	-
Senegal	22	22	14	50	4
Sudáfrica	10	5	6	8	1
Togo	3	4	17	30	-
Túnez	1	1	1	-	2
Zimbabwe	1	5	8	3	2
Asia	44	71	107	104	71
Arabia Saudita	-	1	-	-	-
Baréin	-	-	3	-	-
China	34	52	93	86	56
Filipinas	4	4	4	4	1
Israel	-	-	-	1	-
Japón	1	1	-	-	-
Malasia	5	13	6	12	14
Turquía	-	-	1	1	-
América	38	19	62	26	21
Argentina	2	1	2	1	-
Chile	1	-	-	-	-
Cuba	10	8	19	12	11
Estados Unidos	19	9	29	7	8
Honduras	2	-	-	-	-
República Dominicana	4	-	1	-	-
Venezuela	-	1	11	6	2
Europa	84	56	116	63	62
Alemania	1	-	1	-	-
España	31	28	32	11	19
Finlandia	-	1	-	-	-
Francia	5	2	2	2	-
Irlanda	-	2	1	-	-
Italia	1	-	1	-	-
Liechtenstein	1	-	-	-	-
Portugal	2	1	3	2	-
Reino Unido	1	-	1	1	2
Rusia	42	22	75	47	40
Ucrania	-	-	-	-	1
Total general	307	315	457	371	218

Fuente: MECEU

5.6 Educación especial

Tabla 81: Alumnos matriculados en la escuela de sordomudos por sexo

Sexo	2018-2019	2019-2020	2020-2021	2021-2022	2022-2023
Masculino	11	23	17	17	14
Femenino	14	22	16	13	17
Total	25	45	33	30	31

Fuente: Cruz Roja G.E.

JUSTICIA Y SEGURIDAD CIUDADANA



SECCIÓN 6: JUSTICIA Y SEGURIDAD CIUDADANA

Esta sección proporciona información sobre el Poder Judicial y la protección civil, con un enfoque particular en los siniestros ocurridos en diversas localidades del país. Se detallan la actividad judicial y la estructura completa del Poder Judicial, incluyendo la distribución de magistrados, fiscales y jueces a nivel nacional.

Magistrado. Es un funcionario que administra la justicia en la Audiencia Nacional, en los tribunales superiores de justicia, en las audiencias territoriales y provinciales o en el Tribunal Supremo. Se encarga de juzgar y hacer ejecutar lo juzgado.

Fiscal. Es aquel funcionario público que en un proceso judicial tiene la responsabilidad y obligación de representar al Estado, encargándose, por tanto, de dirigir la investigación criminal que corresponda y de la acusación en los tribunales; es decir, el fiscal es la parte acusadora en el proceso judicial.

Audiencias provinciales. Son tribunales de justicia que abarcan una provincia y tienen su sede en la capital respectiva. Son órganos colegiados con competencia en los órdenes jurisdiccionales civil, contencioso-administrativo y social; y penal.

Juzgado. Es un tribunal de un solo juez o una junta de jueces que concurren con el objetivo de dar una sentencia. En Guinea Ecuatorial existen diversos tipos de juzgados, entre los que se encuentran los de primera instancia, los de instrucción, los de paz, de lo penal, los de lo social, los que tratan asuntos del ámbito contencioso-administrativo, los de menores, los de vigilancia penitenciaria y tribunales de lo tradicional.

Magistratura de Trabajo. Radican en las Capitales de Provincias y conocen en primera instancia las demandas deducidas en causas laborales o de seguridad social.

Siniestro. Suceso imprevisto que altera la marcha normal o prevista de las cosas, especialmente el que causa daños a una persona o cosa.

6.1 Justicia

Tabla 82: Estructura y composición del poder judicial. 2023

Categoría	Mujeres		Hombres		Total
	Núm	%	Núm	%	
Corte Suprema de Justicia	27	30,7	61	69,3	88
Magistrados	9	20,5	35	79,5	44
Jueces	18	40,9	26	59,1	44
Fiscalía General de la República	23	29,9	54	70,1	77
Fiscales	23	29,9	54	70,1	77
Tribunal Constitucional	2	33,3	4	66,7	6
Fiscales	-	-	1	100,0	1
Magistrados	2	40,0	3	60,0	5
Total	52	30,4	119	69,6	171

Fuente: Órganos del Estado, 2023

Tabla 83: Actividades jurisdiccionales de los tribunales y juzgados por provincia

Año	Provincia	Asuntos civiles			Asuntos penales		
		Entrados	Sentenciados	en tramitación	Entrados	Sentenciados	en tramitación
2019	Bioko- Norte, Bioko-Sur y Annobón	1.000	100	900	800	200	600
	Centro Sur	250	50	200	150	50	100
	Kie Ntem	300	60	240	250	50	200
	Litoral	2.000	500	1.500	3.000	1.000	2.000
	Wele Nzaz	300	50	250	250	50	200
	Total nacional	3.850	760	3.090	4.450	1.350	3.100
2020	Bioko- Norte, Bioko-Sur y Annobón	2.000	1.000	1.000	2.000	600	1.400
	Djibloho	200	100	100	150	50	100
	Kie Ntem	400	150	250	300	100	200
	Litoral	5.000	1.500	3.500	3.000	1.000	2.000
	Wele Nzaz	300	100	200	200	50	150
	Total nacional	7.900	2.850	5.050	5.650	1.800	3.850
2021	Bioko- Norte, Bioko-Sur y Annobón	4.000	1.500	2.500	3.000	1.000	2.000
	Centro Sur	500	100	400	400	150	250
	Kie Ntem	700	200	500	6.000	2.000	4.000
	Litoral	8.000	3.000	5.000	5.000	2.000	3.000
	Wele Nzaz y Djibloho	600	200	400	500	100	400
	Total nacional	13.800	5.000	8.800	14.900	5.250	9.650
2022	Bioko- Norte, Bioko-Sur y Annobón	7.000	2.500	4.500	5.000	2.000	3.000
	Centro Sur	600	200	400	500	150	350
	Kie Ntem	800	300	500	600	200	400
	Litoral	9.000	4.000	5.000	7.000	3.000	4.000
	Wele Nzaz y Djibloho	700	300	400	500	200	300
	Total nacional	18.100	7.300	10.800	13.600	5.550	8.050
2023	Bioko- Norte, Bioko-Sur y Annobón	1.907	421	1.486	368	226	142
	Centro Sur	1.034	1.007	27	152	135	17
	Kie Ntem	74	-	74	234	-	234
	Litoral	112	100	12	184	44	140
	Wele Nzaz y Djibloho	27	-	27	138	138	-
	Total nacional	3.154	1.528	1.626	1.076	543	533

Fuente: Consejo Superior del Poder Judicial

Nota: La serie de datos ha sido actualizada

Tabla 84: Casos presentados al Defensor del Pueblo

Casos presentados	2019	2020	2021	2022
Quejas presentadas por ciudadanos	116	95	174	148
Admitidas a transmite	97	80	155	120
No admitidas	19	15	18	28
Quejas de oficio	2	7	11	7
Peticiones de mediación	11	10	8	8
Petición de impulso procesal	11	15	20	-
Quejas remitidas por instituciones				1
Orientaciones al ciudadano	866	253	452	158
Amparo constitucional	-	2	2	-
Habeas corpus	-	-	-	-
Estudios realizados	4	1	8	-
Expedientes en suspensión	5	2	-	-

Fuente: Defensor del Pueblo

Tabla 85: Distribución provincial de las quejas presentadas al Defensor del Pueblo

Provincia	2019	2020	2021	2022*
Bioko Norte	83	72	144	137
Bioko Sur	-	-	-	-
Annobón	-	-	-	3
Litoral	29	16	26	21
Centro Sur	-	3	1	-
Wele Nzás	1	-	-	-
Djibloho	-	-	-	2
Kie Ntem	3	4	3	1
Total	116	95	174	164

Fuente: Defensor del Pueblo

* Se incluye también las peticiones presentadas

Tabla 86: Distribución de las quejas presentadas al Defensor del Pueblo por sexo, edad y nacionalidad

Característica	2019	2020	2021	2022
Sexo				
Mujeres	30	21	38	38
Hombres	70	74	115	113
Sin especificar	16	-	21	13
Total	116	95	174	164
Edad				
Menores de 30 años	9	2	5	-
De 31 a 50 años	71	62	127	148
Más de 50 años	20	22	42	16
Sin especificar	16	9	-	-
Total	116	95	174	164
Nacionalidad				
Nacionales	110	93	162	155
Extranjeros	6	2	12	9
Total	116	95	174	164

Fuente: Defensor del Pueblo

Tabla 87: Situación de las resoluciones formuladas por el Defensor del Pueblo

Año	Resolución	Aceptadas	Sin respuesta	En trámite	Ref.
2019	Recomendaciones	6	6	-	12
	Sugerencias	8	8	-	16
	Recordatorios	-	-	-	-
	Advertencias	-	-	-	-
	Total	14	14	-	28
2020	Recomendaciones	12	6	-	18
	Sugerencias	1	1	-	2
	Recordatorios	-	-	-	-
	Advertencias	-	-	-	-
	Total	13	7	-	20
2021	Recomendaciones	6	6	6	6
	Sugerencias	2	2	2	2
	Recordatorios	-	-	-	-
	Advertencias	-	-	-	-
	Total	8	8	8	8
2022	Recomendaciones	3	-	3	3
	Sugerencias	4	-	4	4
	Recordatorios	-	-	-	-
	Advertencias	-	-	-	-
	Total	7	-	7	7

Fuente: Defensor del Pueblo

Tabla 88: Población carcelaria por sexo

Año	Hombres	Mujeres	Total
2021	1.420	109	1.529
2022	1.098	48	1.146
2023	1.883	75	1.958

Fuente: MJCIP

6.2 Protección civil

Tabla 89: Siniestros acaecidos en el año. 2023

Periodo	Nº de Incendios	Nº de Incendios En Vehículos	Nº de Incendios Industriales	Nº de viviendas implicadas en los incendios	Nº de accidentes de trafico	Vehículos implicados en acc. de traf.
Enero	25	1	1	55	13	19
Febrero	21	1	1	87	4	5
Marzo	26	1	1	52	4	7
Abril	18	2	-	87	6	14
Mayo	15	1	2	44	7	8
Junio	22	6	1	44	9	20
Julio	21	2	-	68	10	15
Agosto	12	-	2	11	8	9
Septiembre	12	4	-	27	8	13
Octubre	17	3	2	51	10	17
Noviembre	13	1	4	13	7	13
Diciembre	20	2	1	48	4	7
Total	222	24	15	587	90	147

Fuente: MICL

Nota: Sólo se trata de los casos reportados a la Dirección General de Protección Civil a partir de los informes de los parques de bomberos del ámbito nacional (Malabo, Luba, Bata, Evinayong, Ebibeyin, Mongomo y Djibloho).

Tabla 90: Evolución de los siniestros acaecidos en G.E por tipo

Periodo	2020	2021	2022	2023
Nº de emergencias	615	831	1005	933
Nº de incendios	181	205	228	222
Nº de incendios en vehículos	11	13	25	22
Nº de incendios de incendios industriales	11	18	16	14
Nº de viviendas implicadas en los incendios	329	365	420	587
Nº de accidentes de trafico	93	113	92	90
Vehículos implicados en acc. de tráfico	149	143	142	147
Nº de asistencias sanitarias	101	92	91	98
Total	1.490	1.780	2.019	2.113

Fuente: MICL

Tabla 91: Intervenciones por tipo. 2023

Periodo	N.º de rescates	N.º de Inundaciones	N.º de Viviendas Implicadas en las Inundaciones	N.º de Muertos	N.º de Lesiones Graves	N.º de Lesiones Leves	N.º de Recuperaciones de Cuerpos Sin Vidas
enero	2	-	-	9	11	14	8
febrero	2	-	-	6	10	6	6
marzo	3	1	1	17	4	6	10
abril	3	-	-	14	5	2	3
mayo	4	1	1	9	3	5	5
junio	3	-	-	12	9	9	1
julio	1	-	-	10	4	14	7
agosto	4	2	-	7	2	64	6
septiembre	3	-	-	5	8	7	5
octubre	1	-	-	13	23	15	6
noviembre	3	-	-	9	9	13	5
diciembre	2	-	-	19	9	8	5
Total	31	4	2	130	97	163	67

Fuente: MICL

Nota: Sólo se trata de los casos reportados a la Dirección General de Protección Civil.

Tabla 92: Evolución de Intervenciones realizadas por tipo

Periodo	2020	2021	2022	2023
N.º de rescates	50	32	39	31
N.º de Asistencias Técnicas	113	294	397	266
N.º de Inundaciones	-	6	2	4
N.º de Viviendas Implicadas en las Inundaciones	-	12	-	2
N.º de Muertos	57	187	104	130
N.º de Lesiones Graves	107	375	164	97
N.º de Lesiones Leves	78	311	175	163
N.º de Recuperaciones de Cuerpos Sin Vidas	21	35	52	67
Total	426	1.252	933	760

Fuente: MICL

6.3 Sociedad civil

Tabla 93: Número de organizaciones/asociaciones sin ánimo de lucro registradas en Guinea Ecuatorial. 2023

Grupos	Cantidad
Cultura y recreación	13
Educación e Investigación	10
Salud	13
Servicios sociales	20
Medio Ambiente	7
Desarrollo y vivienda	6
Derecho, promoción y política	3
Intermediación filantrópica y promoción del voluntariado	5
Internacional	-
Religión	1
Asociaciones empresariales y profesionales, sindicatos	1
No clasificados en otra partida	8
Total	87

Fuente: MICL

Nota: Se trata de la situación al 31 de diciembre del año de referencia

CONDICIONES DE VIDA Y CONSUMO



SECCIÓN 7: CONDICIONES DE VIDA Y CONSUMO

Esta sección presenta información sobre el mercado laboral del país, desglosada según la rama de actividad económica, la afiliación a la Seguridad Social y datos del sector inmobiliario, enfocándose principalmente en la distribución de las viviendas sociales a nivel nacional. Asimismo, se incluyen datos sobre el Índice de Precios de Consumo (IPC), describiendo series mensuales del índice general de precios de consumo por grupo de productos de la canasta básica en las cabeceras provinciales del país.

Salario mínimo: El decreto N° 30/2016, de fecha 29 de enero, prorroga la vigencia del decreto 121/2011, de fecha 5 de diciembre establece el salario mínimo interprofesional de Guinea Ecuatorial en 117.304 francos CFA al mes, que es la cantidad mínima de dinero que se le puede pagar a un trabajador en Guinea Ecuatorial por sus labores.

Índice de Precios de Consumo (IPC): El Índice de Precios de Consumo (IPC) es una medida estadística de la evolución de los precios de bienes y servicios que consume la población residente en viviendas familiares.

Tasa de actividad: Se llama tasa de actividad de un grupo dado a la proporción de personas de ese grupo que forma parte de la población activa. En los censos se suelen calcular también sobre la población total. Suele expresarse en porcentajes.

Tasa de ocupación o empleo: Es la proporción de personas ocupadas (a cuenta propia o ajena) sobre el total de población de 16 y más años.

Tasa de paro: Se denomina tasa de paro de un grupo dado, a la proporción de personas activas de ese grupo que se encuentran en situación de paro. Suele expresarse en porcentajes.

7.1 Mercado laboral

Tabla 94: Tasa de Actividad, Empleo y Paro, por características sociodemográficas (%). G.E. 2015

Característica	Tasa de actividad	Tasa de Empleo	Tasa de Paro
Sexo			
Hombres	65,2	53,9	17,4
Mujeres	54,2	46,5	14,2
Nacionalidad			
Nacionales	56,6	46,9	17,1
Extranjeros	86,4	78,9	8,8
Zona			
Urbana	58,7	47,5	19,1
Rural	60,9	53,9	11,4
Total	60,2	50,6	15,9

Fuente: EPA de Guinea Ecuatorial, 2015

Gráfico 9: Población Activa e inactiva (%). G.E. 2015

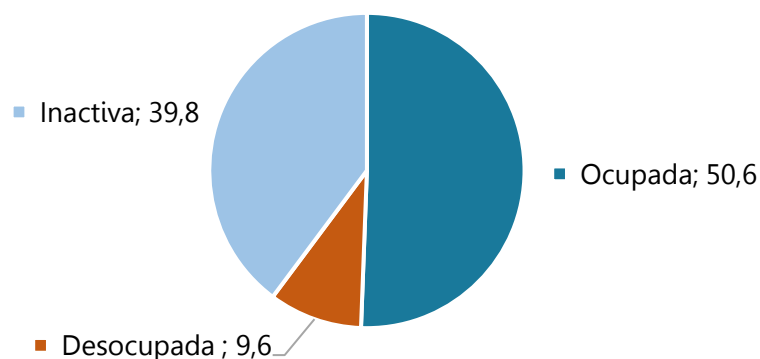

Fuente: EPA de Guinea Ecuatorial, 2015

Tabla 95: Población activa por nivel de estudios y características sociodemográficas (%). G.E. 2015

Característica	Sin ningún nivel finalizado	Primaria	Secundaria	Formación Profesional	Educación Universitaria	Posgrado	Otros
Nacionalidad							
Nacionales	8,8	29,1	47,3	7,9	6,6	0,2	0,1
Extranjeros	19,1	26,4	32,6	12,0	9,8	0,2	-
Zona							
Urbana	5,8	19,3	51,9	12,5	10,2	0,3	0,1
Rural	15,7	42,5	37,2	2,2	2,1	0,1	0,2
Sexo							
Hombres	6,6	22,9	50,7	9,4	9,9	0,3	0,1
Mujeres	12,7	34,4	41,3	7,2	4,1	0,1	0,2
Nacional	9,8	28,9	45,9	8,3	6,9	0,2	0,1

Fuente: EPA de Guinea Ecuatorial, 2015

Gráfico 10: Población ocupada por tipo de ocupación (%). G.E. 2015



Fuente: EPA de Guinea Ecuatorial, 2015

Tabla 96: Distribución de la población por sexo según la forma utilizada para la búsqueda de empleo (%). G.E. 2015

Forma de búsqueda de empleo	Hombres	Mujeres	Ambos Sexos
Depositando el expediente en centros de trabajo	63,7	36,3	61,4
Utilizando la oficina nacional de empleo	59,6	40,4	25,6
A través de amigos, parientes y conocidos	56,1	43,9	66,8
Haciendo uso de internet, anuncios, etc.	50,7	49,3	10,3
Gestiones para crear propio negocio	33,3	66,7	5,4
Otra forma	61,4	38,6	13,2

Fuente: EPA de Guinea Ecuatorial, 2015

Tabla 97: Motivo principal por el que no se ha buscado empleo (%). G.E. 2015

Motivación	Hombres	Mujeres	Ambos sexos
Discapacidad	8,6	9,8	9,3
Recibe sustento familiar	4,1	5,8	5,1
Cuidado familiar	5,4	20,4	14,1
Falta de formación	11,9	6,9	9,0
Quiere estudiar	48,2	35,8	40,6
Falta de información	5,9	4,4	5,1
No quiere trabajar	1,9	2,4	2,4
Impedimento de la pareja	-	2,0	1,3
Otros	14,0	12,4	13,1
Total	100	100	100

Fuente: EPA de Guinea Ecuatorial, 2015

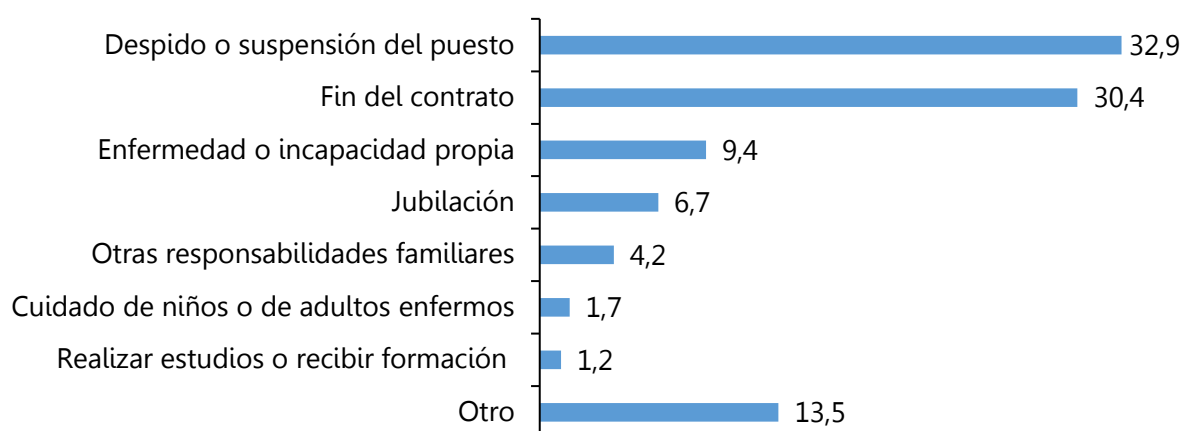
Gráfico 11: Motivo principal por el que han dejado de trabajar (%). G.E. 2015

Fuente: EPA de Guinea Ecuatorial, 2015

Tabla 98: Número de Pymes registradas por sector de actividad. G.E.

Sector	2022	2023
Primario	256	17
Secundario	129	159
Terciario	724	409
Total	1.109	585

Fuente: MCIPE

Tabla 99: Número de Sociedades Mercantiles registradas por forma jurídica. G.E.

Forma jurídica	2022	2023
Sociedad limitada	3.617	551
Autónomos	1.308	428
Sociedad Anónima	270	43
Sucursales mercantiles	49	7
Otras	45	24
Total	5.289	1.053

Fuente: MCIPE

Tabla 100: Contrataciones registradas por sector de actividad según región

Sector de Actividad	Región Insular		Región Continental		Nacional	
	2022	2023	2022	2023	2022	2023
Pesquero	1	-	-	-	1	-
Agrícola/Forestal	7	3	81	2	88	5
Bancas, seguros y reaseguros	17	2	-	-	17	2
Comercio	205	64	255	313	460	347
Construcción	222	199	1.002	1.174	1.224	1.373
Correos, telecomunicación y nuevas tecnologías	266	147	95	-	361	147
Hostelería y restauración	53	30	-	2	53	32
Industria y energía	6	-	94	100	100	100
Petrolero	75	31	27	4	102	35
Servicios	1.067	336	867	986	1.934	1.351
Transporte terrestre, aéreo	9	5	-	-	9	5
Deporte	-	47	-	-	-	47
Total	1.928	863	2.421	2.581	4.349	3.444

Fuente: MTFESS

Nota: Sólo se incluye información registrada en el MTFESS

Tabla 101: Despidos de personal por sector de actividad según región

Sector de actividad	Región Insular		Región Continental		Nacional	
	2022	2023	2022	2023	2022	2023
Bancas y seguros	-	-	-	2	-	2
Comercio	161	64	144	39	305	103
Construcción	15	1	16	36	31	37
Industria	7	9	27	17	34	26
Hostelería y restauración	26	5	8	41	34	46
Servicios y otros	404	238	143	84	547	322
Petrolífero	4	8	-	-	4	8
Transportes y telecomunicación	21	38	5	6	26	23
Agrícola/forestal	-	4	14	3	14	7
Total	638	367	357	241	995	587

Fuente: MTFESS

Nota: Sólo se incluye información registrada en el MTFESS

Tabla 102: Empresas por Distrito. 2020

Distrito	Cantidad	%
Acurenam	28	0,7
Akonibe	16	0,4
Annobón	13	0,3
Añisok	58	1,4
Baney	53	1,3
Bata	920	22,8
Cogo	6	0,1
Djibloho	29	0,7
Ebibeyin	183	4,5
Evinayong	105	2,6
Luba	14	0,3
Malabo	2.082	51,6
Mbini	23	0,6
Micomiseng	30	0,7
Mongomo	382	9,5
Niefang	68	1,7
Nsok Nsomo	15	0,4
Nsork	4	0,1
Oyala	5	0,1
Riaba	4	0,1
Total	4.038	100,0

Fuente: I Censo de Empresas de Guinea Ecuatorial 2020

Tabla 103: Empleados en las empresas residentes en G.E por rama de actividad

Rama de actividad	2019		2020	
	Cantidad	%	Cantidad	%
Agricultura, Silvicultura, pesca	897	1,8	568	1,2
Actividades extractivas	4.573	9,0	3.230	6,6
Actividades de manufactura	3.412	6,7	3.481	7,1
Producción y distribución de gas	3.047	6,0	3.024	6,2
Producción y distribución de agua, saneamiento, tratamiento de residuos y descontaminación	30	0,1	41	0,1
Construcción	6.627	13,0	6.310	12,8
Comercio	9.760	19,1	9.307	18,9
Transporte y almacenamiento	1.598	3,1	1.720	3,5
Alojamiento y restauración	1.853	3,6	1.925	3,9
Información y comunicación	1.837	3,6	1.946	4,0
Actividades Financieras y de seguros	1.852	3,6	1.856	3,8
Actividades inmobiliario	60	0,1	60	0,1
Actividades especializadas, científicas y técnicas	291	0,6	258	0,5
Actividades de apoyo y servicios de oficina	9.246	18,1	9.378	19,1
Educación	4.407	8,6	4.455	9,1
Actividades para la salud y la acción social	948	1,9	909	1,8
Actividades artísticas, deportivas y recreativas	79	0,2	153	0,3
Otras actividades de servicios no clasificadas en otras rúbricas	563	1,1	524	1,1
Total	51.080	100,0	49.145	100,0

Fuente: I Censo de Empresas de Guinea Ecuatorial 2020

Tabla 104: Funcionarios civiles de la Administración Pública por sexo según departamento. 2022

Departamento	Hombres	Mujeres	% Hombres	% Mujeres	Total
Jefatura de la República	330	280	54,1	45,9	610
Jefatura Gobierno	38	18	67,9	32,1	56
Asuntos Exteriores	246	187	56,8	43,2	433
Asuntos Sociales Igualdad de Género	103	124	45,4	54,6	227
Agricultura, Ganadería, Bosques y Medio Ambiente	428	151	73,9	26,1	579
Industria Energía	163	33	83,2	16,8	196
Comercio y Promoción de Empresas	256	162	61,2	38,8	418
Educación Enseñanza Superior y Deportes	3.652	4.195	46,5	53,5	7.847
Función Pública y Reforma Administrativa	358	614	36,8	63,2	972
Hacienda, Economía y Planificación	1.031	549	65,3	34,7	1.580
Información, Prensa y Radio	455	354	56,2	43,8	809
Obras Públicas Viviendas y Urbanismo	198	42	82,5	17,5	240
Interior Corporaciones Locales	525	207	71,7	28,3	732
Trabajo Seguridad Social	106	40	72,6	27,4	146
Justicia, Culto e Instituciones Penitenciarias	238	219	52,1	47,9	457
Minas Hidrocarburos	343	144	70,4	29,6	487
Pesca Recursos Hídricos	85	33	72,0	28,0	118
Sanidad y Bienestar Social	1.084	2.690	28,7	71,3	3.774
Transporte, Correos y Telecomunicación	157	52	75,1	24,9	209
Cultura Turismo y Promoción Artesanal	110	88	55,6	44,4	198
Seguridad Nacional	73	21	77,7	22,3	94
Aviación Civil	238	92	72,1	27,9	330
Departamento de RR.HH	4	2	66,7	33,3	6
Departamento de Auditoría	11	2	84,6	15,4	13
Total	10.232	10.299	49,8	50,2	20.531

Fuente: MFPRA

Tabla 105: Salario Mínimo Interprofesional y salario base del sector petrolero (F.CFA)

Grupo	Puesto de trabajo	Salario mínimo	Coef.	Salario base
B	Supervisores, Asesores Jurídicos, Informáticos, Consultor de Recursos Humanos, Asociada Administrativa, Técnico de Información y Tecnología, Técnico en Planificación, de Mantenimiento y de Seguridad y Asimilados	117.304	9,9	1.161.310
C	Ingenieros Técnicos, Arquitectos Técnicos, ATS, Peritos, Asistente Administrativa, Bombero, Operador de Inspección, Operador Eléctrico, Operador de Instrumento y Mecánico, Asimilados	117.304	8,8	1.032.275
D	Informáticos, Representante Logístico y Asimilado	117.304	8,6	1.008.815
E	Maestros en Oficios Varios	117.304	8,4	985.353
F	Gestores Administrativos, Oficial Administrativo, Secretarios (as) Ejecutivas, Asistente de Incinera, Conductor, Asistente de Taller de Automóviles, Almacenistas y Asimilados	117.304	6,6	774.206
G	Auxiliar (Contable, Informático), Gestor, Secretario, Coordinador Logístico, Coordinador de Transporte y Asimilados	117.304	6,4	750.745
H	Supervisores de Servicios en General y Asimilados	117.304	5,6	656.902
I	Operador de planta, Bombero Cualificado, Técnico Especializado en Procesos de Planta, Técnico en Mantenimiento de Aparatos Industriales, Técnico de Operaciones de Alta Mar y Asimilados	117.304	5,5	645.172
J	Auxiliares de Planta, Logísticos, Conductores de Primera, Bomberos en Formación y Asimilados	117.304	5,0	586.520
K	Camareros, Factores y Expendedores, Conductores de Segunda, Compradores, Almacenistas, Auxiliares de Caja, Operador de Máquina Ligera, Mecánicos, Carpinteros, Soldadores y Asimilaos	117.304	4,4	516.137
L	Conserjes, Recepcionistas, Otros Conductores y Asimilados	117.304	3,9	457.485
LL	Ayudantes en Oficios Varios		3,3	387.103
M	Peones, Ordenanzas, Contador Banderín y Asimilados	117.304	3,2	375.372
N	Guardianes, Mozos/as, Estibadores y Asimilados	117.304	2,2	258.068

Fuente: BOE-Decreto Núm. 121/2011-5 de septiembre.

Tabla 106: Salario Mínimo Interprofesional y salario base del sector industrial, bancos y seguros (FCFA)

Grupo	Puesto de trabajo	Salario mínimo	Coef.	Salario base
A	Jefes de Departamentos y Asimilados	117.304	5,5	645.172
B	Jefes de Departamentos Adjuntos, Asesores Jurídicos y Asimilados	117.304	4,9	574.790
C	Jefes de Servicios, Contables Superiores, Informáticos Superiores, Peritos y Asimilados	117.304	4,4	516.137
D	Contables, Auditores, Controladores, Informático y Asimilados	117.304	4,2	492.676
E	Maestros en Oficios Varios, Asistentes de Dirección y Asimilados	117.304	4,0	469.216
F	Asistentes de Dirección, Secretarios (as) de Dirección, Cajero, Oficiales Administrativos y Asimilados	117.304	3,3	387.103
G	Agentes Comerciales, RR HH, Envíos de Dinero, Logísticos, Almacenistas, Auxiliar (Contable, Informático, Administrativo) Secretarios (as) y Asimilados	117.304	3,1	363.642
H	Supervisores de Servicios en General y Asimilados	117.304	2,5	293.260
I	Conductores de Primera Especial, Operadores de Maquinaria Pesada, Mecánicos de Primera, Jardineros Cualificados y Asimilados	117.304	2,2	258.068
J	Conductores de Primera, Operadores de Maquinaria Ligera, Mecánicos de Segunda, Electricistas y Asimilados	117.304	2,0	234.608
K	Oficiales de Tercera, Conductores de Segunda y/o Turismos, Agentes Publicitarios y Asimilados	117.304	1,8	211.147
L	Recepcionistas y Asimilados	117.304	1,6	187.686
LL	Ayudantes en Oficios Varios, Motoristas, Triciclos y Asimilados	117.304	1,5	175.956
M	Peones, Ordenanzas, Conserjes, Jardineros y Asimilados	117.304	1,4	164.225
N	Guardianes, Mozos/as y Asimilados	117.304	1,2	140.765

Fuente: BOE-Decreto Núm. 121/2011-5 de septiembre.

Tabla 107: Salario mínimo interprofesional y salario base de los sectores Comercial, Servicios, Aviación, Hostelero y Forestal. (FCFA)

Grupo	Puesto de trabajo	Salario mínimo	Ceof.	Salario base
A	Jefes de Servicios, Jefes de Agencias, Jefes de Departamentos, Jefes de Explotaciones, Jefes Personal, Asesores Jurídicos y Asimilados	117.304	5,2	609.980
B	Jefes de Servicios Adjuntos y Asimilados	117.304	4,7	551.328
C	Jefes de Sección, Mecánico de Aviación Inicial y Asimilados	117.304	4,2	492.676
D	Contables, Informático, Azafatas de Vuelo, Agentes de Servicios Técnicos, Controladores de Agencias, Declarantes y Asimilados	117.304	4,0	469.216
E	Maestros en Oficios Varios, Azafatas de tierra y Asimilados	117.304	3,8	445.755
F	Jefe Comercial, Supervisor, Cajero, Jefe de Tienda, Jefe de Almacén Comercial, Jefe de Comedor, Responsable de Seminarios y Banquetes, Responsables de Restaurante, Agentes de Ventas de Billetes y de Escala, Jefes de Partida, Gobernante de Piso, Jefe de Mantenimiento, Jefe de Escala, Secretarías de Dirección y Asimilados	117.304	3,2	375.372
G	Auxiliar Técnico en Especialidad, Asistente, Supervisor, Administrativos, Jefe Logístico, Pastelero, Ecónomo y Asimilados	117.304	3,0	351.912
H	Mecánico de Primera, Conductor Madero, Operador de Maquinaria Pesada, Conductor de Primera Especial, Cocinero de Primera, Pintor de Primera, Carnicero, Jefe de Partida Adjunto y Asimilados	117.304	2,1	246.338
I	Conductor de Camión Volquete, Azafatas, Operador de Maquinaria Ligera, Mecánico de Segunda, Cocinero, Pintor de Segunda, Contadores, Agentes de Reserva y Asimilados	117.304	2,0	234.608
J	Conductores de Pik-Up y/o de Turismos en General, Almacenistas, Logísticos, Gestores, Factores, Recepcionistas de noche y Asimilados	117.304	1,8	211.147
K	Asistente Administrativo, Servicio de Habitaciones, Recepcionistas y Asimilados	117.304	1,7	199.410
L	Expendedores, Camareros y Asimilados	117.304	1,6	187.686
LL	Conserje de Hotel y Asimilados	117.304	1,5	175.956
M	Ayudantes Técnicos de Oficios Varios, Montadores, Serroteros Tumbadores, Mozos de Pisos, Lavanderos, Marcadores, Cubicadores, Porteros, Botones, Camarera de Piso y Asimilados.-	117.304	1,4	164.225
N	Ordenanzas, Conserjes, Sereno, Pinche, Mozo de Piso y Asimilados	117.304	1,3	152.495
O	Peón, Moza, Friegaplatos y Asimilados	117.304	1,2	140.765

Fuente: BOE-Decreto Núm. 121/2011-5 de septiembre.

Tabla 108: Salario mínimo interprofesional y salario base del sector de Construcción y Conexos (FCFA)

Grupo	Puesto de trabajo	Salario mínimo	Coef.	Salario base
A	Jefes de Departamentos y Asimilados	117.304	5,0	586.520
B	Asesor Jurídico y Asimilados	117.304	4,5	527.868
C	Jefe de Sección, Técnico Superior, ATS, Peritos, Topógrafos, Laboratinos y Asimilados	117.304	4,0	469.216
D	Contables, Informáticos y Asimilados	117.304	3,8	445.755
E	Maestros en Oficios Varios y Asimilados	117.304	3,6	422.295
F	Gestores Administrativos, Secretarios (as) Ejecutivos/as, Gestores de Servicios Varios, Logísticos y Asimilados	117.304	3,0	351.912
G	Auxiliar Contable, Auxiliar Informático, Auxiliar Administrativo, Auxiliar Gestor, Auxiliar Logístico Asimilados	117.304	2,8	328.451
H	Jefe de Equipo, Conductor de Camión Plataforma, Operadores de Maquinaria Pesada, Albañil de Primera, Fontanero de primera, Electricista de Primera, Pintores de Primera, Chapista de Primera, Minero y Asimilados	117.304	2,0	234.608
I	Cocinero de Segunda, Conductor de Camión Volquete, operadores de maquinaria ligera, Albañil de segunda, Engrasador, Almacenista, Michelin, Operador, Encofrador de Segunda, Electricista de Segunda, Pintor de Segunda, Fontanero de Segunda, Mecánico de Segunda, Soldador de Segunda, Chapista de Segunda, Ayudante Minero y Asimilados	117.304	1,9	222.877
J	Conductores de Pik-Up y/o Turismo en General, Almacenistas, Camareros y Asimilados	117.304	1,8	211.147
K	Recepcionistas y Asimilados	117.304	1,5	175.956
L	Ayudantes en Oficios Varios, Motoristas y Asimilados	117.304	1,3	152.495
LL	Conserjes, Ordenanzas y Asimilados	117.304	1,2	140.765
M	Peones, Guardianes, Mozas y Asimilados	117.304	1,1	129.035

Fuente: BOE-Decreto Núm. 121/2011-5 de septiembre.

7.2 Sector inmobiliario

Gráfico 12: Número de viviendas sociales entregadas al Gobierno de G.E

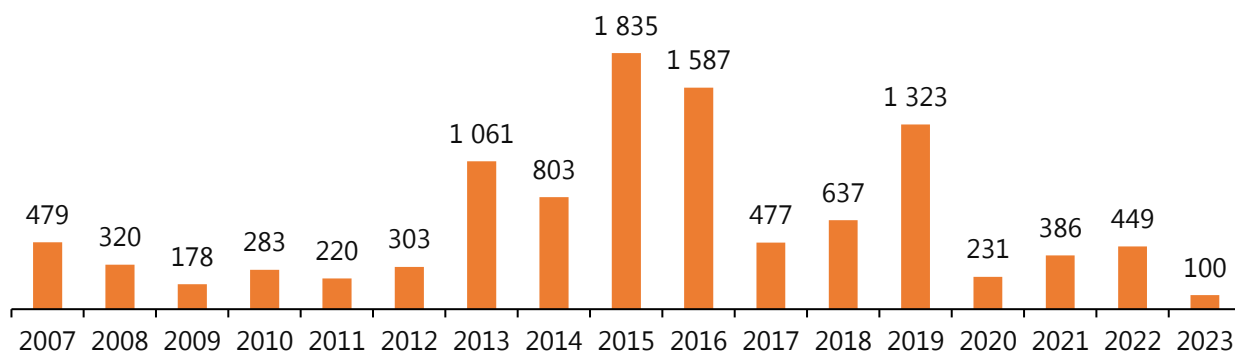

Fuente: ENPIGE

Nota: Sólo se incluye las viviendas sociales gestionadas por ENPIGE

Tabla 109: Número de viviendas sociales entregadas por tipo según distrito. 2023

Distrito	Chalet	Piso	Dúplex	Total
Malabo	2.102	4.703	69	6.874
Baney	90	60	-	150
Luba	60	102	-	162
Riaba	50	10	-	60
Annobón	24	-	-	24
Bata	236	1.980	-	2.216
Kogo	40	30	-	70
Mbini	20	40	-	60
Evinayong	60	-	40	100
Niefang	20	36	-	56
Akurenam	40	24	-	64
Mongomo	40	126	80	246
Akonibé	-	24	-	24
Añisok	40	36	-	76
Nsork	20	24	-	44
Djibloho	60	-	-	60
Ebibeyin	40	114	80	234
Micomiseng	70	-	-	70
Nsok-Nsomo	40	42	-	82
Total	3.052	7.351	269	10.672

Fuente: ENPIGE

Nota: Se trata del cúmulo de viviendas sociales finalizadas, entregadas y gestionadas por ENPIGE hasta el año 2023.

7.3 Evolución de precios y consumo

Tabla 110: Índice de Precios de Consumo (IPC) nacional

Mes	2019	2020	2021	2022	2023
enero	137,7	144,9	143,8	148,1	154,7
febrero	138,0	145,1	143,3	148,2	154,5
marzo	137,8	145,3	143,1	148,8	155,1
abril	136,6	145,1	143,3	149,9	154,5
mayo	136,8	146,2	144,2	151,7	154,4
junio	136,3	146,6	143,6	152,4	153,1
julio	135,8	145,6	145,0	153,1	155,5
agosto	136,6	145,2	145,2	154,0	156,2
septiembre	136,7	144,8	145,7	154,2	156,9
octubre	141,7	144,0	146,7	154,1	157,6
noviembre	143,1	144,0	146,9	154,9	157,6
diciembre	144,2	143,2	147,3	154,8	158,1

Tabla 111: Índice de Precios de Consumo trimestral por grupos a nivel nacional

Grupo de productos	2021				2022				2023			
	T1	T2	T3	T4	T1	T2	T3	T4	T1	T2	T3	T4
Productos alimenticios y bebidas no alcohólicas	145,7	146,1	148,5	150,9	152,4	156,3	157,9	158,7	159,0	157,2	160,9	163,1
Bebidas alcohólicas, tabacos y estupefacientes	129,2	128,6	129,5	130,7	132,4	133,5	134,8	135,8	136,1	135,1	135,3	136,3
Ropas y Calzados	132,2	132,4	132,7	132,8	133,0	234,8	137,7	137,6	137,7	138,4	138,1	137,8
Viviendas, agua, electricidad, gas y otros combustibles	150,5	150,7	151,3	151,8	152,5	154,1	155,3	157,6	157,9	160,1	164,3	168,0
Muebles, equipos de hogar y mantenimiento corriente del hogar	146,6	146,8	146,8	147,1	148,0	150,4	155,6	155,3	156,4	156,7	158,0	159,1
Salud	162,6	163,3	163,7	165,0	165,4	170,2	173,0	174,4	176,7	175,4	176,3	177,0
Transportes	144,5	145,2	147,5	148,5	152,0	158,6	166,8	169,3	165,5	167,8	168,9	168,9
Comunicación	122,2	122,6	122,4	122,8	123,3	123,8	124,7	124,3	123,1	123,1	123,2	123,6
Espaciamiento, espectáculos y cultura	148,0	148,2	148,5	149,6	149,5	150,4	153,7	154,1	149,8	148,9	149,0	149,6
Educación	163,6	163,6	163,6	164,6	164,6	164,6	164,6	166,9	166,6	166,7	167,0	170,6
Restaurantes y Hoteles	144,5	145,9	146,8	148,5	148,6	149,1	148,4	147,9	149,8	148,6	148,4	149,1
Bienes y Servicios diversos	143,4	144,2	144,4	145,2	145,9	146,5	146,8	150,7	146,8	147,6	148,1	148,4
IPC general	143,4	143,8	145,3	147,0	158,4	151,3	153,8	154,6	154,8	154,0	156,2	157,7

Nota: T1, T2, T3 y T4 significan primer trimestre, segundo trimestre, tercer trimestre y cuarto trimestre respectivamente

Tabla 112: Tasa de Inflación mensual por ciudad (%)

Mes	Bata		Ebibeyín		Evinayong		Malabo		Mongomo		Nacional	
	2022	2023	2022	2023	2022	2023	2022	2023	2022	2023	2022	2023
enero	-0,5	6,2	-0,7	4,7	0,3	3,8	1,6	3,6	-1,9	7,0	0,2	5,0
febrero	0,1	6,0	-0,3	4,9	0,5	4,1	1,8	3,8	-1,8	7,4	0,6	5,1
marzo	0,8	5,8	0,1	5,0	0,6	4,3	2,1	4,0	-1,4	7,6	1,0	5,1
abril	1,8	5,2	0,5	4,9	0,9	4,4	2,2	4,2	-0,9	7,6	1,5	5,0
mayo	2,7	4,5	1,1	4,5	1,3	4,1	2,3	4,4	0,1	7,0	2,1	4,7
junio	3,6	3,7	1,8	4,1	1,7	3,8	2,6	4,3	1,0	6,1	2,7	4,2
julio	4,3	3,3	2,3	3,8	2,0	3,5	2,8	4,3	2,1	5,1	3,3	3,9
agosto	5,0	2,8	2,9	3,4	2,4	3,3	3,0	4,1	3,1	4,2	3,8	3,5
septiembre	5,5	2,4	3,4	2,9	2,6	3,1	3,2	4,0	4,1	3,4	4,2	3,2
octubre	5,8	2,1	4,0	2,6	2,9	3,0	3,3	4,0	5,0	2,7	4,5	2,9
noviembre	6,0	1,7	4,5	2,2	3,1	3,0	3,4	3,9	5,9	2,0	4,7	2,6
diciembre	6,2	1,3	4,6	1,9	3,5	2,9	3,4	3,8	6,6	1,5	4,9	2,4

Gráfico 13: Evolución de la tasa de inflación media anual (%) en G.E



Tabla 113: Venta de combustibles fósiles en G.E (litros)

Año	Mes	Gasolina	Gasóleo	Queroseno	Jet - A1
2021	enero	7.875.240	9.719.859	841.804	2.750.617
	febrero	6.560.457	10.038.643	676.544	2.695.993
	marzo	7.265.827	8.900.933	1.050.378	2.946.656
	abril	6.847.175	8.372.321	1.040.482	2.087.550
	mayo	7.301.925	8.092.584	1.335.686	3.433.555
	junio	7.612.658	9.828.163	1.072.697	3.270.495
	julio	8.212.389	11.009.048	1.304.657	2.821.723
	agosto	7.949.278	9.382.689	1.311.611	2.638.459
	septiembre	7.452.872	10.979.858	1.640.247	2.827.231
	octubre	7.144.156	10.149.461	1.382.620	2.417.445
	noviembre	7.518.850	10.180.738	1.453.857	2.737.364
	diciembre	8.792.419	11.348.172	1.812.900	3.359.332
	Total		90.533.246	118.002.469	14.923.483
2022	enero	7.287.351	7.850.900	1.478.248	2.391.349
	febrero	7.782.631	8.224.877	1.448.525	2.934.480
	marzo	8.394.579	9.255.958	1.577.545	2.753.999
	abril	8.177.017	7.845.658	1.567.305	3.373.670
	mayo	8.116.297	7.843.307	2.040.265	3.067.565
	junio	8.304.487	8.806.015	1.386.374	4.425.674
	julio	8.334.154	6.665.314	2.609.927	3.634.028
	agosto	8.863.800	7.740.779	1.876.972	3.098.838
	septiembre	8.347.134	6.083.819	2.079.145	1.853.849
	octubre	8.802.292	11.483.864	2.595.386	4.220.063
	noviembre	4.767.019	9.598.650	773.418	6.874.584
	diciembre	9.653.059	9.664.509	1.828.102	4.042.660
	Total		96.829.820	101.063.650	21.261.212
2023	enero	8.214.568	9.452.875	2.171.271	2.623.498
	febrero	7.880.000	7.529.680	2.699.000	2.156.333
	marzo	8.612.170	11.737.877	2.916.000	2.828.750
	abril	8.796.985	9.957.652	2.759.000	2.031.955
	mayo	8.792.155	10.645.745	2.225.000	2.160.844
	junio	8.247.501	9.998.289	2.393.000	2.301.427
	julio	9.626.694	12.833.269	2.562.587	3.136.409
	agosto	8.901.781	15.266.800	2.203.000	2.956.558
	septiembre	9.544.741	10.576.673	2.428.000	2.482.455
	octubre	9.103.962	11.749.134	2.707.000	2.375.994
	noviembre	9.014.437	10.686.808	2.178.000	2.120.657
	diciembre	10.042.597	9.594.995	2.285.269	2.716.504
	Total		106.777.591	130.029.797	29.527.127

Fuente: MMH

Nota. Datos actualizados

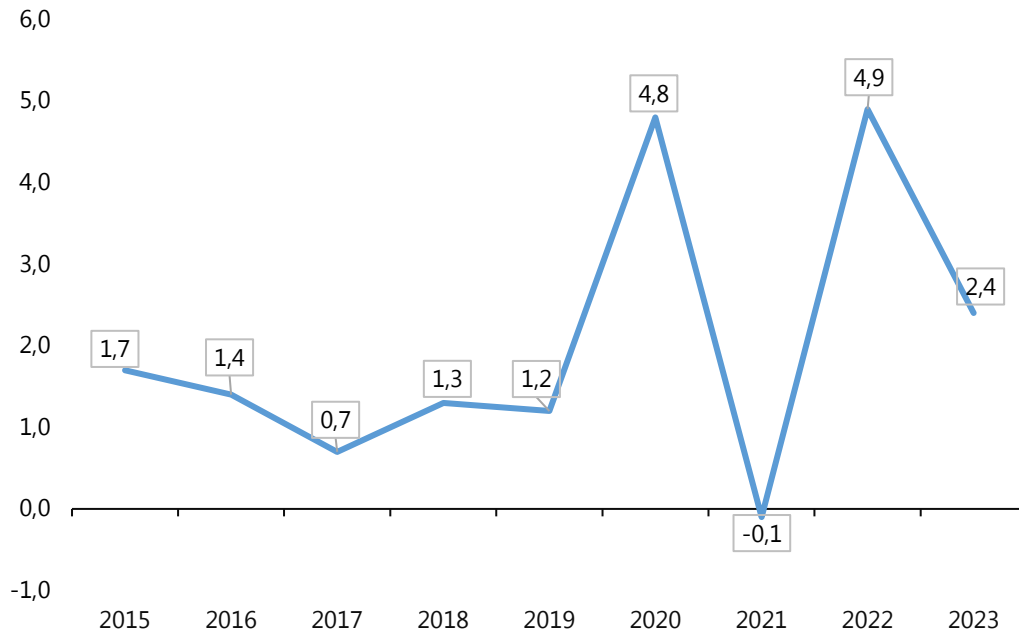
RELACIONES DE GÉNERO

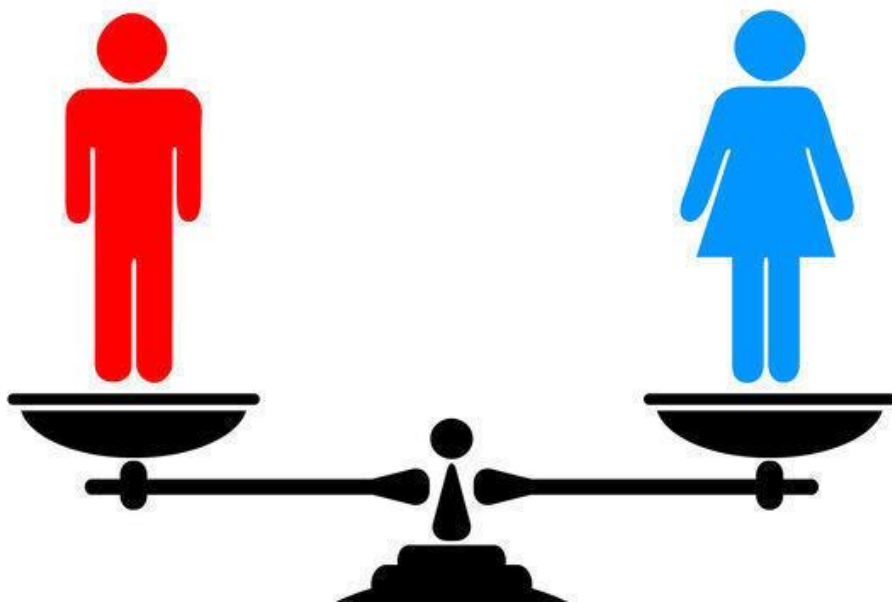

SECCIÓN 8: RELACIONES DE GÉNERO

En esta sección se muestra la presencia de hombres y mujeres en la toma de decisiones en los tres poderes del estado y en la educación, desde la enseñanza primaria hasta la universitaria, al igual que su participación en asuntos políticos y actividades deportivas.

Según las Naciones Unidas, la igualdad de género se refiere a “la igualdad de derechos, responsabilidades y oportunidades de mujeres y hombres, niñas y niños”. Por tanto, el sexo con el que nacemos nunca debe determinar los derechos, oportunidades y responsabilidades que podamos tener a lo largo de nuestra vida.

La igualdad de género es, por tanto, un principio jurídico universal, mientras que la equidad de género introduce además un componente ético para asegurar una igualdad real que, de alguna forma, compense la desigualdad histórica que el género femenino arrastra en cuanto a representación política y en el mercado laboral, entre otros ámbitos.

8.1 La mujer en los puestos de toma de decisiones

Tabla 114: Composición de los poderes del Estado por sexo. G.E. 2023

Categoría	Hombres	Mujeres	Total	(%) H	(%) M
Poder Legislativo *	126	48	174	72,4	27,6
Senadores	58	16	74	78,4	21,6
Diputados	68	32	100	68,0	32,0
Poder Ejecutivo	299	69	368	81,3	18,8
Miembros del Gobierno	75	12	87	86,2	13,8
Altos funcionarios	224	57	281	79,7	20,3
Poder Judicial	115	50	165	69,7	30,3
Magistrados	35	9	44	79,5	20,5
Fiscales	54	23	77	70,1	29,9
Jueces	26	18	44	59,1	40,9
Total	540	167	707	76,4	23,6

Fuente: Órganos del Estado

* Resultados de las Elecciones Presidenciales, Legislativas y Municipales del año 2022

Tabla 115: Composición de la Administración General del Estado en el Exterior. 2023

Categoría	Mujeres		Hombres		Total
	Núm	%	Núm	%	
Embajadores	3	8,3	33	91,7	36
Cónsules	3	33,3	6	66,7	9
Total	6	13,3	39	86,7	45

Fuente: MAECD

Tabla 116: Composición de la Administración Local y Periférica. 2023

Categoría	Mujeres		Hombres		Total
	Núm	%	Núm	%	
Gobernadores	-	-	8	100,0	8
Delegados de Gobierno y Adjuntos	3	6,4	44	93,6	47
Concejales de los Ayuntamientos*	243	39,6	370	60,4	613
Total	246	36,8	422	63,2	668

Fuente: MICL

* Resultados de las Elecciones Presidenciales, Legislativas y Municipales del año 2022

Tabla 117: Número de Concejales por sexo según provincia. G.E. 2023

Provincia	Ambos sexos	Hombres	Mujeres	% Hombres	% Mujeres
Annobon	7	3	4	42,9	57,1
Bioko Norte	82	45	37	54,9	45,1
Bioko Sur	61	38	23	62,3	37,7
Litoral	132	83	49	62,9	37,1
Centro Sur	98	59	39	60,2	39,8
Kie Ntem	99	62	37	62,6	37,4
Wele Nzas	119	71	48	59,7	40,3
Djibloho	15	9	6	60,0	40,0
Total	613	370	243	60,4	39,6

Fuente: MICL

Nota: Se incluye los ayuntamientos distritales, distritos urbanos y municipios.

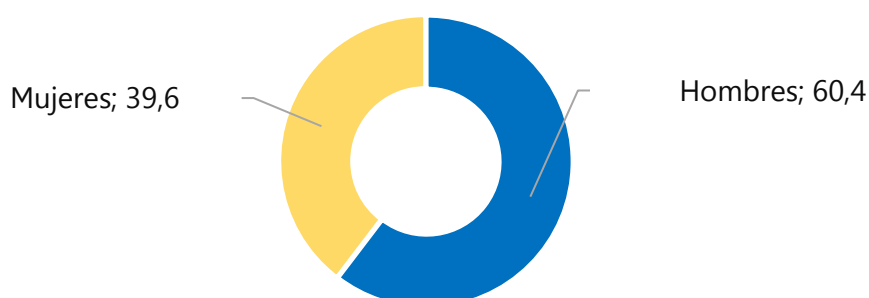
Gráfico 14: Distribución de Concejales en las Alcaldías por sexo (%). G.E. 2023

Fuente: MICL

8.2 Política y democracia

Tabla 118: Partidos políticos registrados en Guinea Ecuatorial por sexo del presidente/líder

Sexo	2016	2017	2018	2019	2020	2021	2022	2023
Hombre	18	18	17	17	17	17	17	16
Mujer	-	-	-	-	-	-	-	1
Total	18	18	17	17	17	17	17	17

Fuente: MICL

8.3 Acceso al empleo

Gráfico 15: Distribución de los funcionarios civiles del estado por sexo (%). G.E. 2022



Fuente: MFPRA

Tabla 119: Número de contrataciones por sexo según región y sector de actividad

Año	Sector de Actividad	Región Continental			Región Insular			Nacional		
		H	M	Total	H	M	Total	H	M	Total
2022	Pesquero	-	-	-	-	1	1	-	1	1
	Agrícola/Forestal	69	12	81	7	-	7	76	12	88
	Bancas, seguros y reaseguros	-	-	-	14	3	17	14	3	17
	Comercio	196	59	255	174	31	205	370	90	460
	Construcción	946	56	1.002	201	21	222	1.147	77	1.224
	Correos, telecomunicación y nuevas tecnologías	56	39	95	164	102	266	220	141	361
	Hostelería y restauración	-	-	-	35	18	53	35	18	53
	Industria y energía	85	9	94	6	-	6	91	9	100
	Petrolero	26	1	27	64	11	75	90	12	102
	Servicios	575	292	867	713	354	1.067	1.288	646	1.934
	Transporte terrestre, aéreo	-	-	-	9	-	9	9	-	9
	Deporte	-	-	-	-	-	-	-	-	-
	Total		1.953	468	2.421	1.387	54	1.928	3.340	1.009
2023	Pesquero	-	-	-	-	-	-	-	-	-
	Agrícola/Forestal	2	-	2	1	2	3	3	2	5
	Bancas, seguros y reaseguros	-	-	-	2	-	2	2	-	2
	Comercio	223	51	274	22	12	34	245	63	308
	Construcción	1.146	67	1.213	180	19	199	1.326	86	1.412
	Correos, telecomunicación y nuevas tecnologías	-	-	-	112	35	147	112	35	147
	Hostelería y restauración	2	-	2	16	14	30	18	14	32
	Industria y energía	88	12	100	-	-	-	88	12	100
	Petrolero	3	1	4	30	1	31	33	2	35
	Servicios	647	339	986	215	150	365	862	489	1.351
	Transporte terrestre, aéreo	-	-	-	5	-	5	5	-	5
	Deporte	-	-	-	34	13	47	34	13	47
	Total		2.111	470	2.581	617	246	863	2.728	716

Fuente: MTFESS

Nota: Sólo se incluye información registrada en el MTFESS

H= Hombres ; M=Mujeres

Tabla 120: Distribución de empresarios por sexo y sector de actividad. G.E. 2020

Sector de actividad	Hombre	Mujer	Total
Primario	20	5	25
Secundario	457	54	511
Terciario	2.226	901	3.127
Total	2.703	960	3.663

Fuente: I Censo de Empresas de Guinea Ecuatorial 2020, INEGE

Tabla 121: Empleados por sexo y nacionalidad. G.E

Sexo	2019			2020		
	Nativos	Extranjeros	Total	Nativos	Extranjeros	Total
Hombres	26.549	10.071	36.620	26.366	9.003	35.369
Mujeres	12.682	1.778	14.460	12.173	1.603	13.776
Total	39.231	11.849	51.080	38.539	10.606	49.145

Fuente: I Censo de Empresas de Guinea Ecuatorial 2020, INEGE

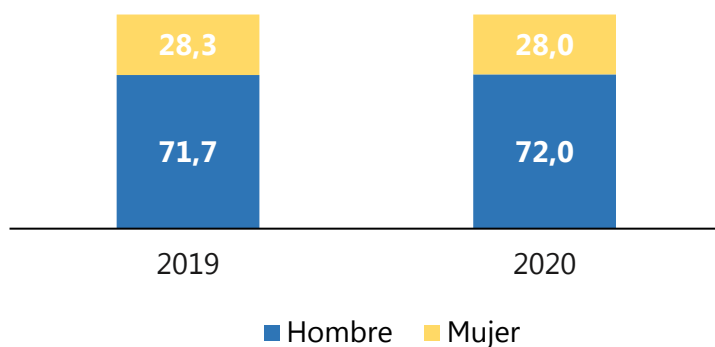
Tabla 122: Distribución de empleados por sexo. G.E. (%)

Fuente: I Censo de Empresas de Guinea Ecuatorial 2020, INEGE

8.4 Participación en actividades deportivas

Tabla 123: Participaciones de G.E. en los juegos africanos Rabat. Marruecos 2019

Modalidad deportiva	Atletas		
	Hombres	Mujeres	Otros participantes
Atletismo	4	2	2
Baloncesto	4	3	2
Boxeo	3	1	2
Karate	2	-	1
Natación	1	1	1
Taekwondo	1	1	1
Tenis	1	1	1
Fútbol	-	18	5
Total	16	27	15

Fuente: Comité Olímpico Nacional

Tabla 124: Participaciones de G.E. en los juegos de la Francofonía. Congo 2022

Modalidad deportiva	Atletas		Total
	Hombres	Mujeres	
Atletismo	4	4	8
Lucha libre	1	1	2
Total	5	5	10

Fuente: Comité Olímpico Nacional

Tabla 125: Número de participantes de G.E. en los juegos africanos de Accra 2022 por sexo

Modalidad deportiva	Atletas		Total
	Hombres	Mujeres	
Ajedrez	1	1	2
Atletismo	5	3	8
Badminton	4	-	4
Boxeo	7	-	7
Karate	5	-	5
Lucha libre	3	-	3
Natación	1	-	1
Taekwondo	-	1	1
Total	26	5	31

Fuente: Comité Olímpico Nacional

8.5 La mujer en la educación

Gráfico 16: Alumnos en Escuelas Infantiles por sexo según la región (%)

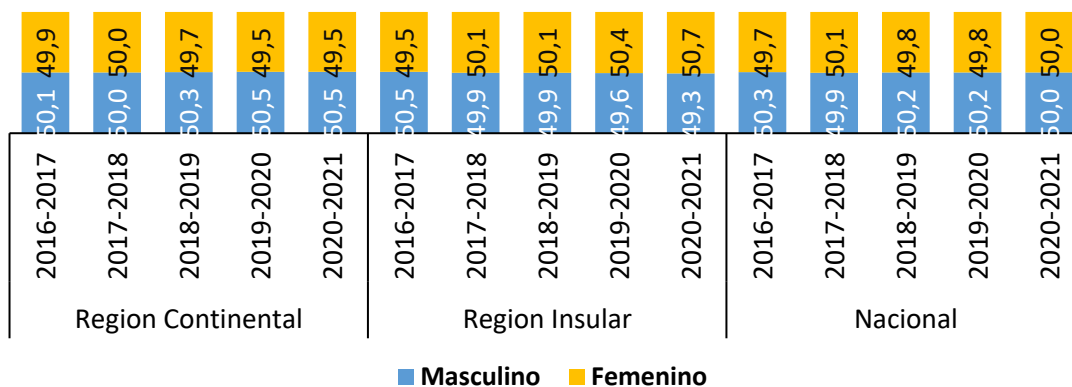

Fuente: MECEUPP

Gráfico 17: Alumnos en Escuelas Primarias por sexo según la región (%)

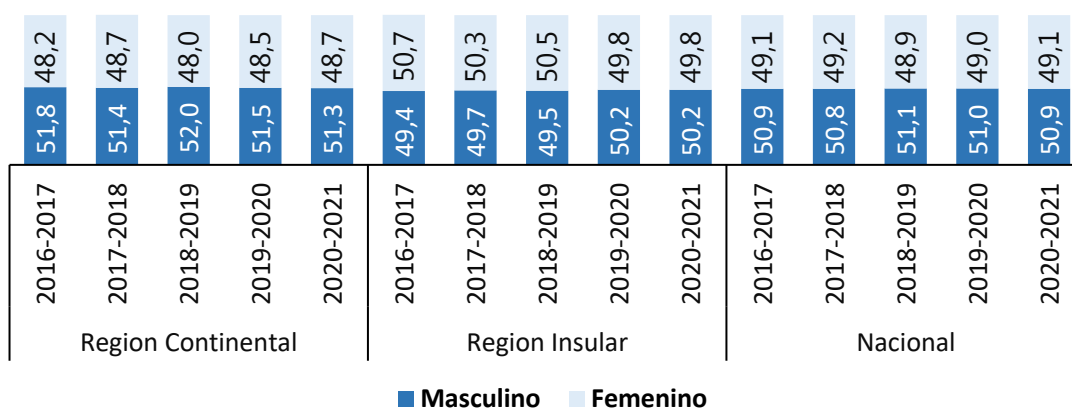

Fuente: MECEUPP

Gráfico 18: Distribución de repitientes en Escuelas Primarias por sexo según la región (%)

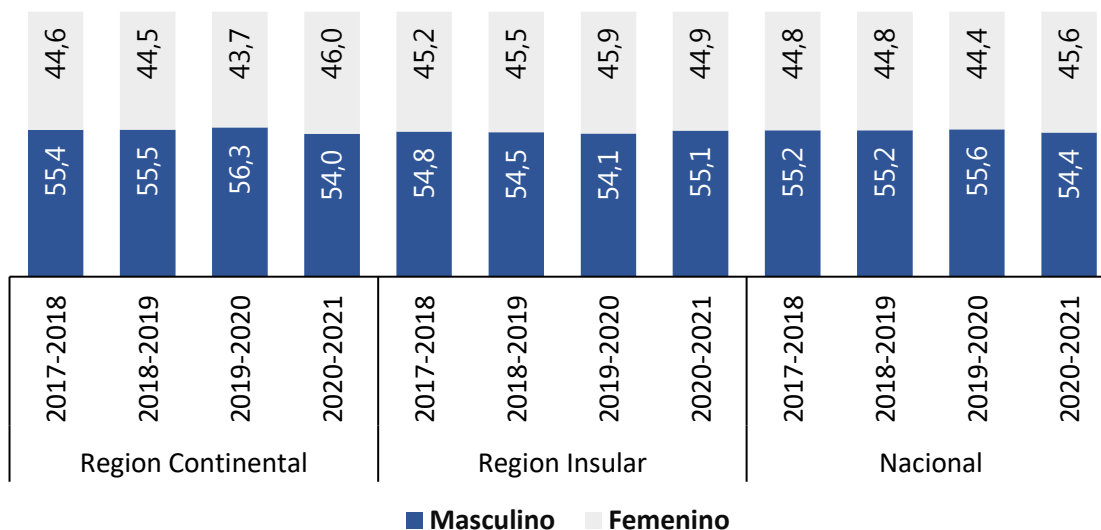

Fuente: MECEUPF

Gráfico 19: Distribución de docentes de Escuelas Primarias por sexo según la región (%)

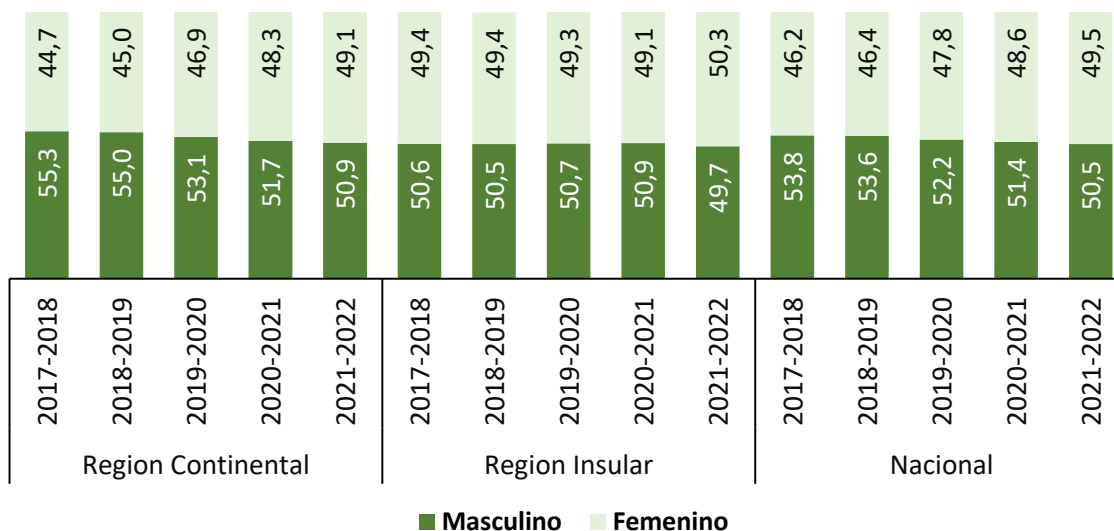

Fuente: MECEUPF

Gráfico 20: Alumnos en Escuelas Secundarias por Sexo según la región (%)

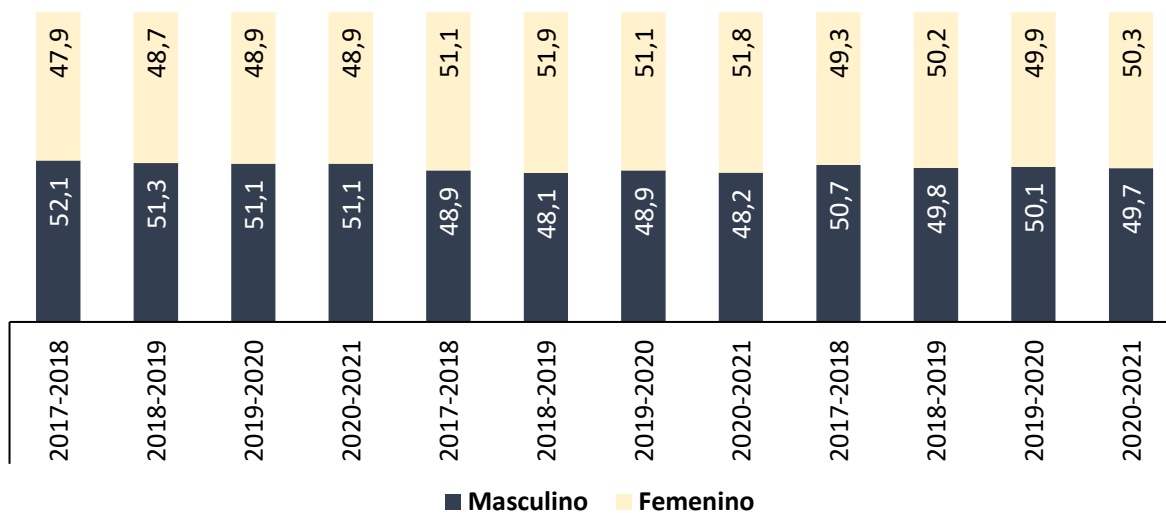

Fuente: MECEUPF

Gráfico 21: Distribución de docentes de Escuelas Secundarias por sexo según la provincia (%)

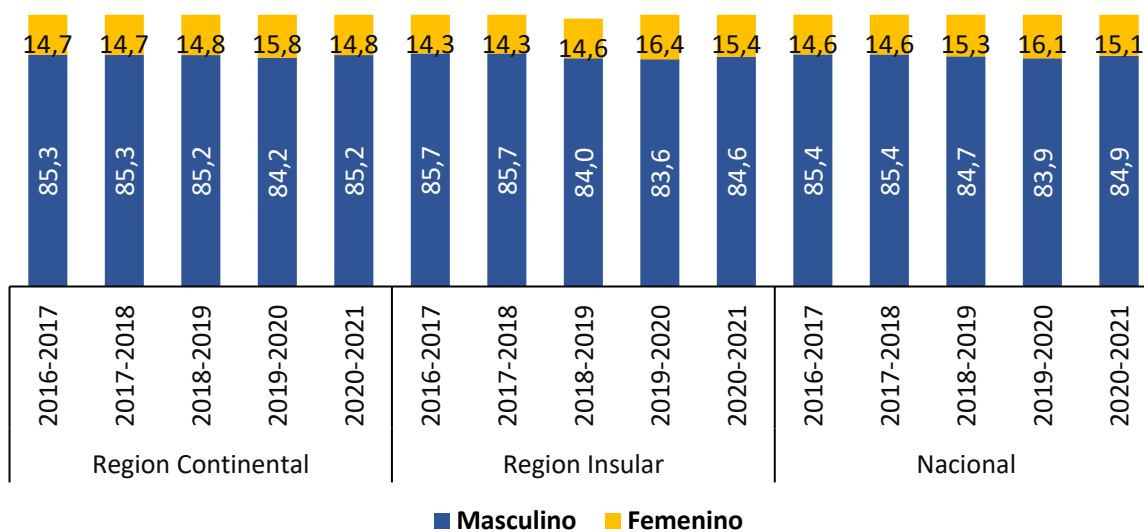

Fuente: MECEUPF

Gráfico 22: Alumnos en la Formación Técnica Profesional por sexo según la región (%)

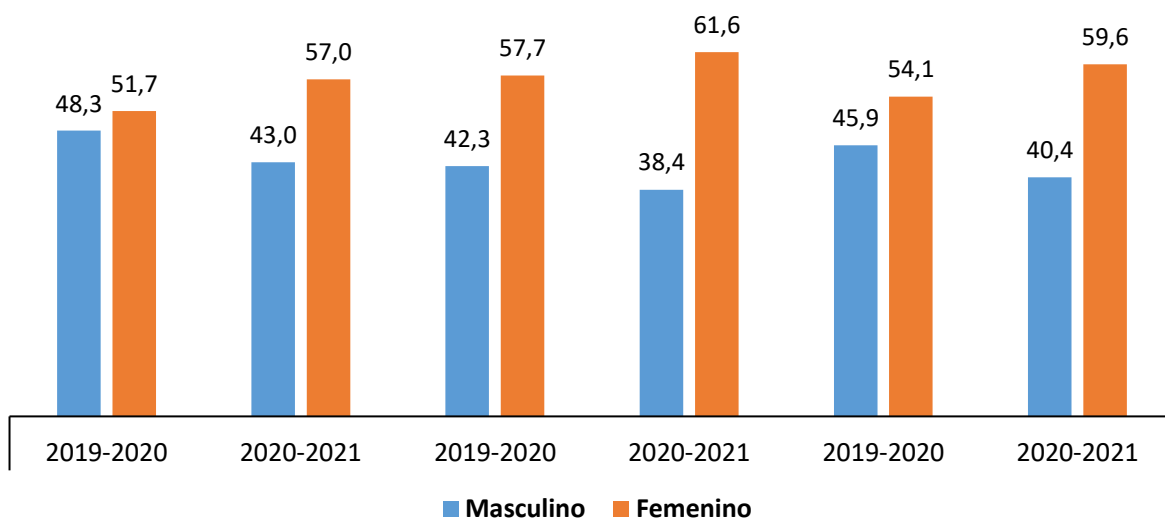

Fuente: MECEUPF

Gráfico 23: Docentes de la Formación Técnica y Profesional por sexo según la región (%)

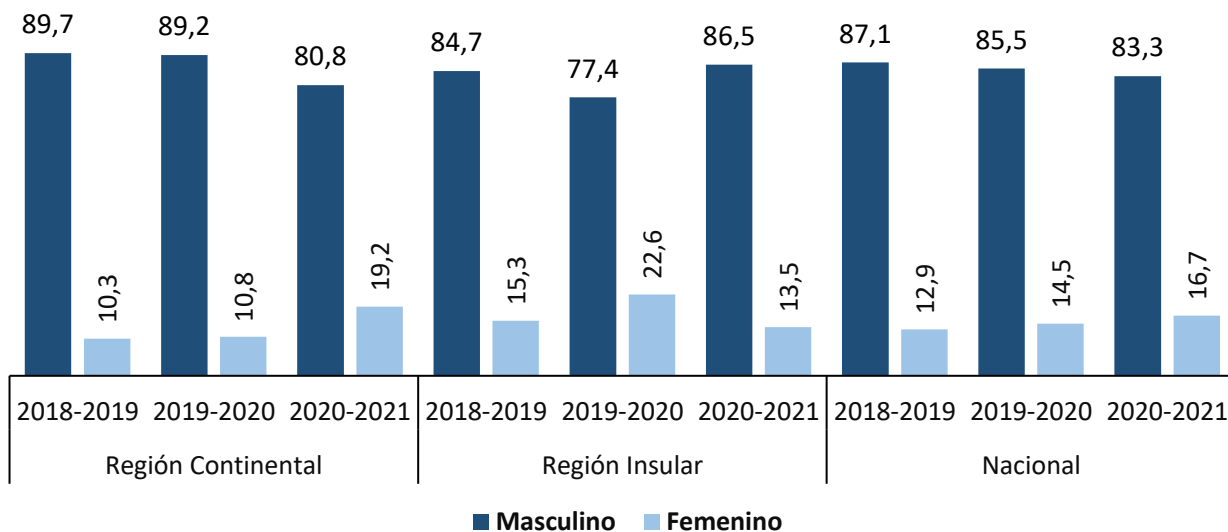

Fuente: MECEUPF

8.6 Violencia de género

Tabla 126: Casos de violencia de género

Tipo de violencia	2020	2021	2022	2023
Económica	13	-	20	14
Física	26	8	29	23
Psicológica	110	46	32	24
Sexual	-	-	2	8
Total	150	54	83	69

Fuente: MASIG

Nota: Sólo se refiere a los casos reportados al MASIG en Malabo

8.7 Acceso a la vivienda

Tabla 127: Beneficiarios de viviendas sociales por sexo. G.E

Año	Chalet		Piso		Dúplex		Total
	Hombre	Mujer	Hombre	Mujer	Hombre	Mujer	
2007	50	46	304	196	-	-	596
2008	120	63	209	256	-	-	648
2009	10	24	101	75	-	-	210
2010	-	-	638	318	-	-	956
2011	164	165	28	565	-	-	922
2012	-	-	36	48	-	-	84
2013	96	64	80	130	13	27	410
2014	59	43	39	28	-	-	169
2015	120	180	1.200	873	-	-	2.373
2016	528	554	118	359	-	-	1.559
2017	33	62	32	36	-	-	163
2018	20	15	210	296	-	-	541
2019	100	23	306	438	37	32	936
2020	21	79	61	13	-	-	174
2021	110	108	171	59	44	36	528
2022	30	23	80	90	48	32	303
2023	-	-	60	40	-	-	100
Total	1.461	1.449	3.673	3.820	142	127	10.672

Fuente: ENPIGE

CULTURA, DEPORTE Y OCIO



SECCIÓN 9: CULTURA, DEPORTE Y OCIO

En esta sección, se presentan detalladamente las estadísticas culturales, deportivas y turísticas del país. Aquí se puede encontrar datos sobre los monumentos culturales y las diversas modalidades artísticas del país. Además, se ofrece un análisis completo de las estadísticas deportivas, con información sobre el rendimiento de equipos y atletas en competiciones nacionales e internacionales en diferentes disciplinas deportivas. También se incluye un desglose de las estadísticas turísticas, abarcando las principales atracciones turísticas.

Cultura: La cultura es el conjunto de formas y expresiones que caracterizan en el tiempo a una sociedad determinada. Por el conjunto de formas y expresiones, se entiende e incluye las costumbres, creencias, prácticas comunes, reglas, normas, códigos, vestimenta, religión, rituales y maneras de ser que predominan en el común de la gente que la integra.

Danzas folclóricas: Es un término utilizado para bailes de carácter popular y tradicional, que son una manifestación cultural étnica. Las seis etnias que representan el pueblo de Guinea Ecuatorial tienen sus danzas, cada una con sus particularidades y rituales. La mayoría de las mismas se desarrollan en las ceremonias tradicionales de cada etnia y pueden ser elegidas unas u otras dependiendo de la ceremonia o acontecimiento que se realiza.

Etnia: Es un conjunto de personas que tienen rasgos culturales en común: idioma, religión, alimentación, festividades, arte y vestimenta. Frecuentemente también comparten nexos históricos o territoriales.

Federación deportiva: Es una organización que tiene como función principal la regulación y organización de un determinado deporte. Puede dictar la acción disciplinaria para infracciones de normas o los cambios de reglas que se generen.

9.1 Cultura y ocio

Gráfico 24: Distribución de artistas nacionales clasificados por tipo de arte. 2022

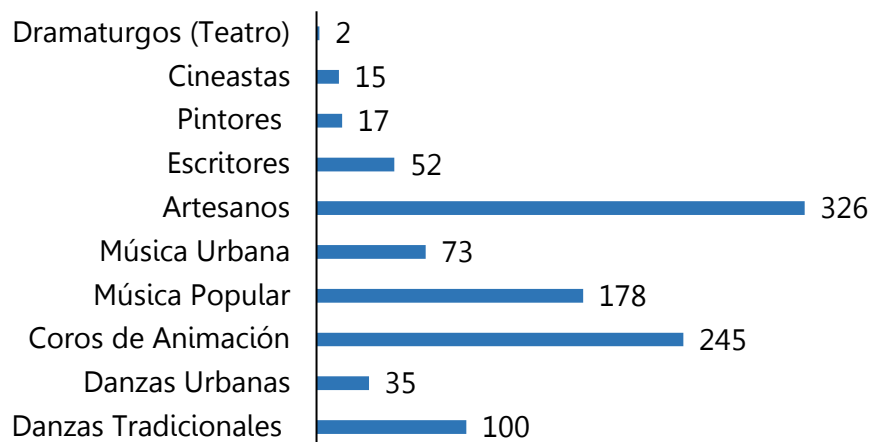

Fuente: MCTPA

Tabla 128: Distribución de juegos de azar y apuestas por modalidad según distrito. 2022

Distrito	Casino	Lotería	Otros juegos de azar y apuestas	Total
Malabo	7	3	5	15
Bata	-	-	1	1
Evinayong	-	-	1	1
Akurenam	-	-	1	1
Total	7	3	8	18

Fuente: MCTPA

Tabla 129: Distribución de Bibliotecas G.E. 2022

Nº	Nombre	Tipo	Titularidad	Distrito
1	Biblioteca Nacional de Guinea Ecuatorial	Nacional	Administración General del Estado	Malabo
2	Biblioteca Distrital de Baney	Centrales de Comunidades Autónomas	Administración Autónoma	Baney
3	Biblioteca Centro Cultural Ecuatoguineano Malabo	Pública	Administración General del Estado	Malabo
4	Biblioteca Centro Cultural Español Malabo	Pública	Administración General del Estado	Malabo
5	Biblioteca Centro Cultural de Expresión Francesa	Pública	Administración General del Estado	Malabo
6	Biblioteca Inmaculada Concepción	Especializada	Otra Titularidad	Malabo
7	Biblioteca Campus Central UNGE	Institución de enseñanza superior	Universitaria	Malabo
8	Biblioteca Subterránea Juan Pablo II	Pública	Administración General del Estado	Bata
9	Biblioteca Pública de Bata	Pública	Administración General del Estado	Bata
10	Biblioteca Centro Cultural Ecuatoguineano Bata	Pública	Administración General del Estado	Bata
11	Biblioteca Centro Cultural Español Bata	Pública	Administración General del Estado	Bata
12	Biblioteca Facultad de Pedagogía y Ciencias de la Educación UNGE	Institución de enseñanza superior	Universitaria	Bata
13	Biblioteca Facultad de Humanidades y Ciencias Religiosas UNGE	Institución de enseñanza superior	Universitaria	Bata
14	Biblioteca Facultad de Ciencias de la Salud UNGE	Institución de enseñanza superior	Universitaria	Bata
15	Biblioteca Facultad de Arquitectura e Ingeniería UNGE	Institución de enseñanza superior	Universitaria	Bata
16	Biblioteca UNED	Institución de enseñanza superior	Universitaria	Bata
17	Biblioteca Universitaria AUCA	Institución de enseñanza superior	Universitaria	Oyala

Fuente: MCTPA

Nota: Se excluye las bibliotecas privadas y las escolares, cuya utilización no está permitida al público

Cuadro 4: Danzas folclóricas de Guinea Ecuatorial según etnias

Etnia	Danza		
Annobonesa	<ul style="list-style-type: none"> • Dadjí • El Cate 	<ul style="list-style-type: none"> • El Mamahe-los • El Tombo-Palé 	
Bisio	<ul style="list-style-type: none"> • Dococ'u 	<ul style="list-style-type: none"> • Ngondji 	<ul style="list-style-type: none"> • Nzanga
Bubi	<ul style="list-style-type: none"> • Böatte o Mö Ande • Elebbo • Abola bitchie • Etohi re bioko 	<ul style="list-style-type: none"> • Löbëri • Shiri 	<ul style="list-style-type: none"> • Vihade • Eola;
Fang	<ul style="list-style-type: none"> • Acomamba • Endondom • Mbatua • Mbula-Djebol-Eboradja • Machacando 	<ul style="list-style-type: none"> • Medjang-Meyekaban • Mengang • MoKom • Mokong • Omias 	<ul style="list-style-type: none"> • Mosong • Ndong-Mba • Nvet-Oyeng • Ozila
Fernandinos	<ul style="list-style-type: none"> • Nñankue 		
Ndowe	<ul style="list-style-type: none"> • El Mbaya • El Mebongo 	<ul style="list-style-type: none"> • El Ndyango • Ivanga 	

Fuente: MCTPA

9.2 Deporte

Tabla 130: Distribución de infraestructuras deportivas públicas por tipo. 2022

Área geográfica	Cancha de Fútbol Sala	Cancha de Baloncesto	Pista de tenis	Piscina olímpica	Pista de atletismo	Rin de boxeo
Annobón	-	-	-	-	1	-
Bioko Norte	1	1	1	1	2	1
Baney					1	
Malabo	1	1	1	1	1	1
Bioko sur	-	-	-	-	1	-
Luba	-	-	-	-	1	-
Riaba	-	-	-	-	-	-
Kie Ntem	-	-	-	-	1	-
Ebibeyin	-	-	-	-	1	-
Litoral	1	1	1	1	2	1
Bata	1	1	1	1	1	1
Mbini	-	-	-	-	1	-
Wele Nzas	-	-	-	-	1	-
Mongomo	-	-	-	-	1	-
Total	2	2	2	2	8	2

Fuente: MEEUD

Cuadro 5: Federaciones deportivas oficiales de G.E. 2023

Nº	Modalidad	Nº	Modalidad
1	Atletismo	16	Taekwondo
2	Baloncesto	17	Voleibol
3	Boxeo	18	Bádminton
4	Tenis	19	Deporte Escolar
5	Full-Contact	20	Ciclismo
6	Fútbol	21	Kung-Fu
7	Golf	22	Minusválidos
8	Ajedrez	23	Halterofilia
9	Judo	24	Kick Boxing
10	Karate	25	Patinaje artístico
11	Balonmano	26	Esgrima
12	Tenis de mesa	27	Deporte universitario
13	Periodistas Deportivos		
14	Lucha tradicional- olímpica		
15	Natación		

Fuente: Comité Olímpico Nacional

Tabla 131: Aforo de las instalaciones deportivas de G.E. 2022

Región	Localidad	Instalación deportiva	Aforo	Estado de ejecución
Insular	Malabo	Estadio de Malabo	15.000	Finalizado
		Estadio La Paz	5.000	Finalizado
		Campo de Fútbol de Buena esperanza	500	Finalizado
		Campo Anexo	n/d	Finalizado
	Rebola	Estadio de Rebola	5.000	Finalizado
	Luba	Estadio de Luba	5.000	Finalizado
	Riaba	Estadio de Riaba	5.000	Finalizado
Continental	Bata	Estadio de Nkohantoma	20.000	Finalizado
		Campo Anexo	n/d	Finalizado
		Estadio la Libertad	5.000	Finalizado
		Estadio de Alep	6.000	Finalizado
		Estadio de Machinda	2.000	Finalizado
	Añisok	Estadio de Añisok	5.000	En construcción
	Mbini	Estadio de Mbini	5.000	Finalizado
	Mongomo	Estadio de Mokom	5.000	Finalizado
		Estadio Santiago Nguema Eneme	5.000	Finalizado
	Mongomoyen	Estadio de Mongomoyen	5.000	En construcción
	Ebibeyin	Estadio de Mosom	5.000	Finalizado
		Estadio Rocisa	2.000	Finalizado
Campo de Fútbol San Mames		n/d	Finalizado	
Bidjabisidjan	Estadio de Bidjabisidjan	5.000	Finalizado	
Evinayong	Estadio Ignacio Milam Tang	5.000	Finalizado	

Fuente: MJD

Cuadro 6: Federaciones deportivas oficiales de G.E. 2023

Nº	Modalidad	Nº	Modalidad
1	Atletismo	15	Natación
2	Baloncesto	16	Taekwondo
3	Boxeo	17	Voleibol
4	Tenis	18	Bádminton
5	Full-Contact	19	Deporte Escolar
6	Fútbol	20	Ciclismo
7	Golf	21	Kung-Fu
8	Ajedrez	22	Minusválidos
9	Judo	23	Halterofilia
10	Karate	24	Kick Boxing
11	Balonmano	25	Patinaje artístico
12	Tenis de mesa	26	Esgrima
13	Periodistas Deportivos	27	Deporte universitario
14	Lucha tradicional- olímpica		

Fuente: COGE

Cuadro 7: Asociaciones Deportivas registradas en el COGE. 2023

Nº	Asociación
1	Dougarry boxing team
2	Nous fitness sprint
3	Asociación deportiva bioko sport
4	Special olímpics
5	Patinaje Artístico de Guinea Ecuatorial
6	Duma duma
7	San Antonio de Palé
8	Locos por el Voleibol
9	Asociación Ecuatoguineana de Rugby
10	Discapacitados auditivos
11	Asociación Ecuatoguineana de Bailes Deportivos
12	Asociación Deportiva de Culturistas de G.E.
13	Ukomba club
14	Asociación Deportiva de Discapacitados Visuales de G.E.
15	Asociación Deportiva de Atletas de G.E.
16	Asociación Deportiva Nacional de Pádel
17	Asociación Deportiva de Remo y Canotaje
18	Asociación Deportiva de Kung Fu Maestro Román Ondjigui
19	Asociación Ecuatoguineana de Deportes Electrónicos
20	Asociación Fans Club del Nzalang Nacional
21	Asociación Deportiva Juvenil de Patinaje de la Región Insular
22	Academia deportiva bata state warriors
23	Asociación Deportiva Nacional de Tiro al Arco
24	Academia de Rugby de Malabo
25	Federación Nacional de Deporte Universitario
26	Santa Fe de Niefang Rugby Club
27	Automóvil club de Guinea Ecuatorial
28	Asociación Deportiva de Taekwondo Maestro Agustín Obiang

Fuente: COGE

Tabla 132: Posición de la selección masculina de fútbol de G.E. en la clasificación mundial. FIFA 2023

Posición	Equipo	Puntos
84	Zambia	1.284
85	Bolivia	1.284
86	Bahréin	1.277
87	Jordania	1.272
88	Guinea Ecuatorial	1.268
89	Haití	1.262
90	Curazao	1.262
91	Siria	1.245
92	Uganda	1.245
93	Armenia	1.237

Fuente: Ranking FIFA, diciembre 2023

Tabla 133: Posición de la selección masculina de fútbol de G.E. en la clasificación africana. FIFA 2023

Posición	Equipo	Puntos
14	Cabo verde	1.329
15	Guinea	1.290
16	Gabón	1.289
17	Zambia	1.284
18	Guinea Ecuatorial	1.268
19	Uganda	1.245
20	Benín	1.225
21	Guinea Bissau	1.242
22	Mauritania	1.235

Fuente: Ranking FIFA, diciembre 2023

Tabla 134: Posición de la selección femenina de fútbol de G.E. en la clasificación mundial. FIFA 2023

Posición	Equipo	Puntos
78	Trinidad y Tobago	1.294
79	Hong Kong (china)	1.293
80	Guatemala	1.290
81	Mali	1.272
82	Guinea Ecuatorial	1.272
83	Senegal	1.267
84	Argelia	1.264
84	Bahréin	1.254

Fuente: Ranking FIFA, diciembre 2023

Tabla 135: Posición de la selección femenina de fútbol de G.E. en la clasificación africana. FIFA 2023

Posición	Equipo	Puntos
4	Costa de Marfil	1.355
5	Túnez	1.302
6	Mali	1.272
7	Guinea Ecuatorial	1.272
8	Senegal	1.267
9	Argelia	1.264
10	Egipto	1.217

Fuente: Ranking FIFA, diciembre 2023

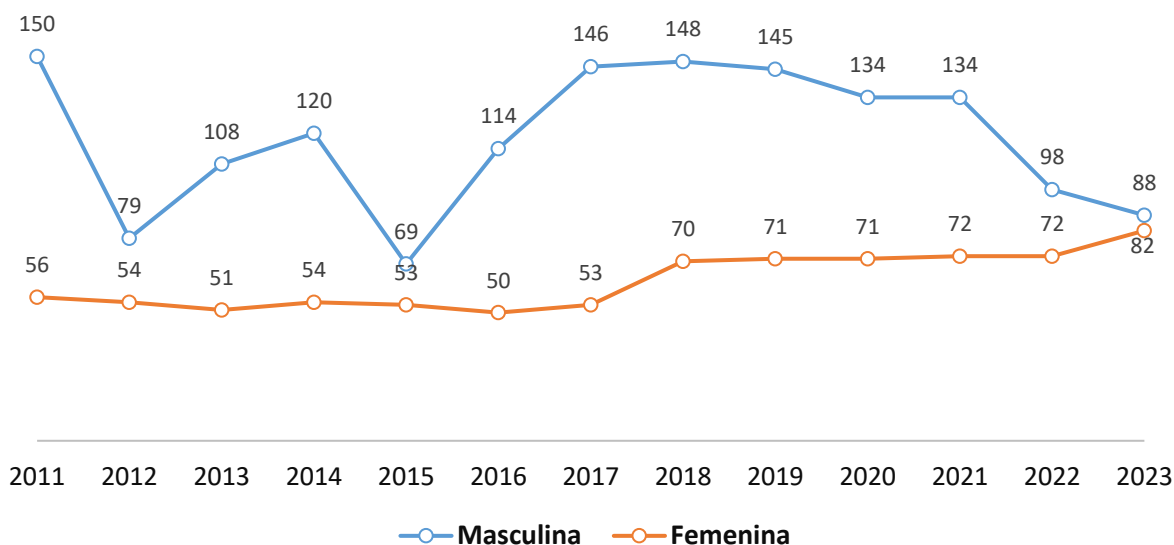
Gráfico 25: Evolución de la posición de las selecciones absolutas masculina y femenina de G.E. en el Ranking mundial de la FIFA

Fuente: Ranking FIFA, diciembre 2023

Tabla 136: Estructura de la Liga nacional de Fútbol temporada 2022- 2023

Liga	División	Nº de equipos	Licencias	
Región Insular	Masculina	1 división	8	334
		2 división	14	473
	Femenina	1 división	8	nd
		2 división	3	nd
Región Continental	Masculina	1 división	8	270
		2 división	14	453
	Femenina	1 división	8	nd
		2 división	3	nd

Fuente: FEGUIFUT

Tabla 137: Liga masculina 2022-2023 primera división

Región	Posición	Equipo	PJ	PG	PE	PP	GF	GC	DG	PTS
Región insular	1	DVO Unidad	14	11	2	1	25	8	17	35
	2	Cano Sport cademy	14	7	3	4	26	12	14	24
	3	Leones vegetarianos	14	6	5	3	18	14	4	23
	4	Atletico Semu	14	4	9	1	18	14	4	21
	5	DVO ebenezer	14	5	3	6	12	17	-5	18
	6	Real Teka	14	3	3	9	12	28	-16	12
	7	The Panther	14	3	2	9	20	24	-4	11
	8	Sony Ela Nguema	14	2	3	9	10	25	-15	9
Región continental	1	Dragon fc	14	10	2	2	22	12	10	32
	2	Fundación Bata	14	8	3	3	22	12	10	27
	3	DVO Mongomo	14	8	1	5	29	14	15	25
	4	Futuro Kings	14	8	1	4	21	11	10	25
	5	Inter Litoral academy	14	8	1	5	24	17	7	25
	6	DVO Evinayong	14	6	-	8	20	26	-6	18
	7	Akonangui fc	14	2	2	10	12	27	-15	8
	8	Estrella del Futuro	14	1	-	13	16	42	-32	3

PJ= partidos jugados; **PG**= partidos ganados; **PE**=partidos empatados; **GF**= goles a favor
GE= goles en contra; **DG**= diferencia de goles; **PTS**= Puntos

Fuente: FEGUIFUT

Tabla 138: Liga masculina 2022-2023 segunda división

Región	Posición	Equipo	PJ	PG	PE	PP	GF	GC	DG	PTS
Región insular	1	U.D: Santa Maria	26	18	2	6	58	24	34	56
	2	U.D. Estrella Roja	26	16	7	3	51	20	31	55
	3	Real rebola FC	26	14	6	6	48	24	24	48
	4	Sport Pison	26	13	7	7	44	36	8	46
	5	A.D.A.M.M. Masculino	26	12	7	7	47	27	20	43
	6	Malabo United	26	11	8	7	46	31	15	41
	7	Cano Sport Academy B	26	12	5	9	44	37	7	41
	8	Leaones Vegetarianos B	26	10	6	10	28	34	-6	36
	9	Manuel Javier	26	10	4	12	33	36	-3	34
	10	Santa Isabel	26	9	7	10	28	32	-4	34
	11	San Francisco FC	26	9	5	12	31	37	-6	32
	12	Real X Balonpie	26	4	2	20	19	55	-36	14
	13	San Kuma Sport	-	-	-	-	-	-	-	-
	14	San Pablo de Nsork	-	-	-	-	-	-	-	-
Región continental	1	15 de Agosto	26	22	2	2	80	19	61	68
	2	Edsa	26	20	3	3	85	18	67	63
	3	Academia Bata City	26	17	4	5	60	19	41	55
	4	Union Vesper	26	16	5	5	57	29	28	53
	5	Real Sociedad	26	13	4	9	45	35	10	43
	6	Sporting de GE	26	12	5	8	42	32	10	41
	7	Fundación Bata B	26	13	4	9	38	28	10	43
	8	Hacia Club de Mbedumu	26	10	6	10	47	41	6	36
	9	Inter Litoral B	26	10	4	12	46	57	-5	34
	10	Real Bomudi FC	26	8	4	14	42	59	-17	28
	11	Fundación Kisito	26	7	1	18	44	98	-54	22
	12	DVO Niefang	-	-	-	-	-	-	-	-
	13	A.D. Mongomo	-	-	-	-	-	-	-	-
	14	Atletico Bata	-	-	-	-	-	-	-	-

PJ= partidos jugados; **PG**= partidos ganados; **PE**=partidos empatados; **GF**= goles a favor
GE= goles en contra; **DG**= diferencia de goles; **PTS**= Puntos

Fuente: FEGUIFUT

Tabla 139: Liga femenina primera división. 2022-2023

Región	Posición	Equipo	PJ	PG	PE	PP	GF	GC	DG	PTS
Region Insular	1	Malabo Kings	14	13	1	-	65	5	60	40
	2	AD Abuela Mercedes	14	9	3	2	37	6	31	30
	3	ATL Malabo femenino	14	10	-	4	34	19	15	30
	4	Inter Malabo FC	14	5	3	6	23	22	1	18
	5	Manuel Javier Femenino	14	6	1	7	11	26	-9	19
	6	Santa Bibiana FC	14	3	3	8	11	21	-10	12
	7	AR.BO.JO. Femenino	14	1	4	9	7	50	-43	7
	8	Real Dona FC	-	-	-	-	-	-	-	-
Region Continental	1	Huracanes FC	14	14	-	-	98	2	96	42
	2	Super Leonas FC	14	12	-	2	79	10	69	36
	3	DVO Evinayong	14	9	1	4	43	21	22	28
	4	11 Hermanas	14	6	2	6	15	47	-32	20
	5	N.G: San Pedro	14	4	2	8	13	55	-42	14
	6	Real Bomudi	14	4	2	8	15	58	-43	14
	7	La Salle FC	14	3	1	10	15	43	-28	10
	8	Estrellas del Futuro	-	-	-	-	-	-	-	-

PJ= partidos jugados; **PG**= partidos ganados; **PE**=partidos empatados; **GF**= goles a favor
GE= goles en contra; **DG**= diferencia de goles; **PTS**= Puntos

Fuente: FEGUIFUT

Tabla 140: liga de futbol sala primera división 2022-2023

Región	Posición	Equipo	PJ	PG	PE	PP	GF	GC	DG	PTS
Región Insular	1	Atletico Los Angeles	14	10	3	1	64	32	32	33
	2	Timbabe Futsal	14	10	-	4	65	34	31	30
	3	Leones Vegetarianos Futsal	14	10	-	4	54	26	28	30
	4	Asofnil Futsal	14	7	-	7	47	61	-14	21
	5	Gladiadores Futsal	14	7	22	5	45	37	8	43
	6	Calcio Regina	14	7	1	6	51	35	16	22
	7	Atletico Barranco	14	2	-	12	32	73	-41	6
	8	San Valentin Futsal	14	-	-	-	-	-	-	-
Región Continental	1	DVO La Paz	14	10	1	3	68	37	31	31
	2	City Sport Futsal	14	8	3		53	34	19	27
	3	Real Casa Blanca Futsal	14	8	2	4	36	27	9	26
	4	Genios de Balón	14	8	1	5	44	37	7	25
	5	Resurrección	14	5	2	7	25	35	-13	17
	6	Real Bostón	14	4	4	6	37	37	-	16
	7	Ceiba Sport	14	3	1	10	25	38	-13	10
	8	Faraones	14	3	-	11	22	63	-41	9

PJ= partidos jugados; **PG**= partidos ganados; **PE**=partidos empatados; **GF**= goles a favor
GE= goles en contra; **DG**= diferencia de goles; **PTS**= Puntos

Fuente: FEGUIFUT

Tabla 141: Liga de futbol sala segunda división 2022-2023

Región	Posición	Equipo	PJ	PG	PE	PP	GF	GC	DG	PTS
Región Insular	1	Real Bifamiliar	11	9	1	1	55	24	31	28
	2	Waiso Futsal	11	9	-	2	55	26	29	27
	3	Los Negros Futsal	11	8	1	2	42	34	6	25
	4	Nze Bokung Futsal	11	7	1	3	51	32	18	22
	5	San Valentin	11	7	-	4	42	32	10	21
	6	Campo Yaounde	11	4	3	4	44	34	10	15
	7	Amke Money	11	4	3	4	42	45	-3	15
	8	Djibloho	11	4	1	6	41	55	-14	13
	9	Long Beach	11	3	-	8	37	45	-8	9
	10	Cicllhys Futsal	11	2	2	7	31	47	-16	8
	11	Estrella Roja	11	2	-	9	33	50	-27	6
	12	Virgen Maria	11	-	-	11	13	65	-52	-
Región continental	1	Magic dream	10	10	-	-	97	17	87	30
	2	La Salle	10	8	1	1	58	24	34	25
	3	Los salesianos	10	7	2	1	30	18	22	23
	4	7 Faraones	10	6	1	3	29	18	11	19
	5	Real X B.P	10	5	-	5	19	21	-2	15
	6	Dvo La Paz	10	4	-	6	23	23	-	12
	7	Ceiba Sport Junior	10	3	-	7	13	46	-33	9
	8	real Star	10	3	-	7	22	46	-26	9
	9	City Sport B	10	3	-	7	13	46	-33	9
	10	Resurrección B	10	1	-	9	12	43	-31	3
	11	Edsa Futsal	-	-	-	-	-	-	-	-

PJ= partidos jugados; **PG**= partidos ganados; **PE**=partidos empatados; **GF**= goles a favor
GE= goles en contra; **DG**= diferencia de goles; **PTS**= Puntos ; **NTA**=Número de tarjetas amarillas

NTR=Número de tarjetas rojas

Fuente: FEGUIFUT

Tabla 142: Estructura de la Liga nacional de Baloncesto temporada 2021-2022

Liga	División	Equipos	Licencias	Partidos jugados
Región Insular		15	168	152
Masculina	1 división	12	127	144
Femenina	1 división	3	41	8
Región Continental		16	175	154
Masculina	1 división	12	127	144
Femenina	1 división	4	48	10

Fuente: FEGUIBASKET

Tabla 143: Participación de atletas nacionales en eventos deportivos internacionales organizados. 2022

Modalidad deportiva	Atletas		Total
	Hombres	Mujeres	
Atletismo	4	4	8
Lucha libre	1	-	1
Judo	-	1	1
Total	5	5	10

Fuente: Comité Olímpico Nacional

Tabla 144: Participación de atletas de G.E. en los juegos olímpicos por sexo

Año	Hombres	Mujeres
2020	2	-
2016	1	-
2012	1	1
2008	2	1
2004	1	1
2000	2	2
1996	4	1
1992	5	2
1988	4	2
1984	4	-
Total	26	10

Fuente: Comité Olímpico Nacional

Tabla 145: Participaciones de G.E. en los juegos Olímpicos por modalidad deportiva

Año	Atletismo	Natación	Judo
2020	3	-	-
2016	2	-	-
2012	2	-	-
2008	2	-	1
2004	2	-	-
2000	2	2	-
1996	5	-	-
1992	7	-	-
1988	6	-	-
1984	4	-	-
Total	35	2	1

9.3 Turismo

Tabla 146: Establecimientos de hospedaje por localidad. 2022

Localidad	Apartahotel	Hotel	Hostal	Pensión	Motel	Total
Región Insular	5	46	5	-	-	56
Bioko-Norte	5	40	4	-	-	49
Malabo	5	39	4	-	-	48
Baney	-	1	-	-	-	1
Bioko-Sur	-	6	-	-	-	6
Lubá	-	4	-	-	-	4
Riaba	-	2	-	-	-	2
Annobón	-	-	1	-	-	1
San Antonio de Palé	-	-	1	-	-	1
Región Continental	4	99	24	1	1	129
Litoral	4	44	18	1	-	67
Bata	4	44	18	-	-	66
Mbini	-	-	-	1	-	1
Kogo	nd	nd	nd	nd	nd	nd
Kie-Ntem	-	23	3	-	-	26
Ebibeyín	-	14	2	-	-	16
Nsok-Nsomo	-	2	1	-	-	3
Micomiseng	-	7	-	-	-	7
Wele-Nzas	-	23	1	-	-	24
Mongomo	-	12	1	-	-	13
Añisok	-	6	-	-	-	6
Akonibé	-	2	-	-	-	2
Nsork	-	3	-	-	-	3
Centro-Sur	-	8	2	-	1	11
Evinayong	-	4	2	-	1	6
Niefang	-	2	-	-	-	2
Akurenám	-	2	-	-	-	2
Djibloho	-	1	-	-	-	1
Oyala	-	1	-	-	-	1
Nacional	9	145	29	1	1	185

Fuente: MCTPA

Cuadro 8: Principales playas de interés turístico

Nombre	Ubicación	Ciudad
Playa Balboa	Carrtera Riaba	Riaba
Playa Bokoko Avendaño	Batete	Batete
Playa Falén	Batete	Batete
Playa Arena Blanca	Luba	Luba
Playa Asonga	Asonga	Bata
Playa Bome	Bome	Bata
Playa Cooperaciones	Cooperaciones	Bata
Playa Utonde	Utonde	Bata
Playa Valencia	Bata	Bata
Playa Caidasa	Caidasa	Bata
Playa Bisa	Bisa	Bata
Playa Punta Mbonda	Punta Matongo	Bata
Playa Sipopo	Sipopo Ciudad	Sipopo
Playas Arena Blanca	Corisco	Corisco
Playa Sobe	Ureka	Ureka
Playa Palé	Annobón	Palé
Playa Abobo	Annobón	Palé
Playa Amor	Annobón	Palé
Playa Punta Ilende	Punta Ilende	Bata
Playa Punta Matongo	Punta Matongo	Bata

Fuente: MCTPA

Cuadro 9: Bienes de interés turístico y cultural por distrito

Distrito	Nombre
San Antonio de Palea	La Ciudad de San Antonio de Palé Lago A Pot Monte Fuego
Malabo	Catedral de Santa Isabel Parque Nacional de Malabo Casa Verde Biblioteca Nacional Centro Cultural Ecuatoguineano Finca de Sampaka Seminario de Banapá Paseo Marítimo de Malabo Casas Coloniales del Casco Histórico de Malabo Monumentos de los Soldados
Baney	Playa de Sipopo
Luba	Playas de Seis y Quince Parque Nacional de Pico de Basilé Monumento Conde de Arguelejos de Lubá Iglesia de Madera de Batete Reservas Naturales de la Grand Caldera de Luba Valle de Moka
Riaba	Playa de Faros Río Salado de Bilelipa (Río Dadé) Puente Cope
Bata	Playa Bome Catedral de Santiago Apostol Palacio África Torre de la Libertad Paseo Marítimo de Bata Playa de la Libertad Palacio de Conferencias de Ngolo Palacio de los Representantes del Pueblo La Ciudad de Río Campo
Mbini	Cascada de Sendje Pantalán de Mbini
Cogo	El Casco Urbano de la Ciudad de Cogo La Ciudad de Corisco Islas Elobey Grande y Elobey Chico
Evinayong	Iglesia de Misión San José Parque Nacional de Monte Alén
Niefeang	Cataratas Mosumu Río Mendjimeyong
Akurenam	La Campana de Afa Nnam La Catarata de Adjebe La Gran Piedra Akua-Nkom

Fuente: Orden Ministerial Núm. 2/2022, de fecha 1 de febrero, por la que se Declaran bienes y fiestas Nacionales de interés turístico de la República de Guinea Ecuatorial- MCTPA

Cuadro 8: Bienes de interés turístico y cultural por distrito (continuación)

Distrito	Nombre
Ebibeyin	Piedras Abad Piedras Bibeñ Esatop Piedras Esec Duma Nfuiñ Piedras Bindem de Ebibeyin Catedral de Ebibeyin Casa Museo Osa Ngue Asok Bindem
Nsok-Nsomo	Esec Duma Nfuiñ
Mongomo	Basílica de Mongomo Río Wele Biblioteca y Museo Presidente OBIANG NGUEMA MBASOGO
Akonibe	La Ciudad de Akonibé Santuario de MBA SIMA Piedras Nzaz
Nsork	Akua Sakira Piedra Abeng y Piedra Abumeyeme Akua Dum Dum Piedra Monte Yangan Piedra Monte Nsama Piedra Sierra Mbula
Añisok	Salto de Agua de Djibloho Alum-Eseng
Djibloho	Complejo Turístico Gran Hotel Djibloho

Fuente: Orden Ministerial Núm. 2/2022, de fecha 1 de febrero, por la que se Declaran bienes y fiestas Nacionales de interés turístico de la República de Guinea Ecuatorial- MCTPA

TERCERA PARTE

ESTADÍSTICAS ECONÓMICAS, MONETARIAS Y FINANCIERAS

TRANSPORTE Y TELECOMUNICACIÓN



SECCIÓN 10: TRANSPORTE Y TELECOMUNICACIÓN

En esta sección, se ofrece información sobre los diferentes medios de transporte utilizados en el país: terrestre (por carretera), aéreo y marítimo. Igualmente, se presenta información sobre la infraestructura de telecomunicaciones existente en el país y el acceso a las diferentes categorías de servicios de telecomunicaciones: telefonía móvil, fija, televisión, acceso a internet, etc.

Recurso Humano Empleado Total: número total de empleados en el sector de las telecomunicaciones.

Suscripciones móviles activas postpago: número total de suscripciones a celulares móviles postpago que pagan una tasa de suscripción mensual y que registran por lo menos un evento tasable durante el mes de tasación y que no se encuentren en suspensión definitiva del servicio.

Suscripciones móviles activas prepago: número total de suscripciones a celulares móviles prepago que posean por lo menos un evento tasable al saldo del servicio, dentro de los noventa días del calendario, anteriores a la última tasación y que pertenecen a la plataforma de prepago.

Tráfico de SMS: tráfico de mensajes breves (SMS) enviados y recibidos por suscripciones al servicio de telefonía móvil.

Tráfico de SMS on net: tráfico de mensajes breves (SMS) intercambiados entre suscripciones de una misma red móvil.

Tráfico off net: tráfico de mensajes breves (SMS) enviados y recibidos por suscripciones al servicio de telefonía móvil de redes diferentes.

10.1 Telecomunicación

Tabla 147: Precios máximos no garantizados por velocidad de internet (F.CFA)

Velocidad de baja y subida	01-jun-19	01-mar-20	01-mar-21	1 dic. 2021	01-jun-22	10-ago-22*
512Kbits	70.000	52.594	35.063	27.844	20.625	15.125
1Mbs/512 Kbits	127.500	95.625	63.750	50.625	37.500	27.500
2 Mbs/1 Mbs	153.000	114.750	76.500	60.750	45.000	33.000
3 Mbs/ 1 Mbs	191.250	143.438	95.625	75.938	56.250	41.250
4 Mbs/ 2-1 Mbs	280.500	210.375	140.250	111.375	82.500	60.500

Fuente: ORTEL (Orden Ministerial N° 1/2019 de fecha 5 de marzo por la que se regula los precios mayoristas y minoristas de los servicios de banda ancha en el mercado de telecomunicaciones electrónicas de la República de G.E.)

* Orden Ministerial N° 3/2022 de fecha 10 de agosto por la que se revisan los precios mayoristas y minoristas de los servicios de banda ancha en el mercado de telecomunicaciones electrónicas de la República de G.E.

Tabla 148: Precios máximos garantizados por velocidad de internet (F.CFA/mes)

Velocidad de baja y subida	01-jun-19	01-mar-20	01-mar-21	1 dic. 2021	01-jun-22	10 ago-22*
512Kbits	95.625	71.719	47.813	37.969	28.125	26.625
1Mbps/512kbps Kbits	191.250	143.438	95.625	75.938	56.250	41.250
2 Mbps/1Mbps	255.000	191.250	127.500	101.250	75.000	55.000
3 Mb/ 1 Mb	318.750	239.063	159.375	126.563	93.750	68.750
4 Mbps/ 2-1 Mbps	382.500	286.875	191.250	151.875	112.500	82.500

Fuente: ORTEL (Orden Ministerial N° 1/2019 de fecha 5 de marzo por la que se regula los precios mayoristas y minoristas de los servicios de banda ancha en el mercado de telecomunicaciones electrónicas de la República de G.E.)

* Orden Ministerial N° 3/2022 de fecha 10 de agosto por la que se revisan los precios mayoristas y minoristas de los servicios de banda ancha en el mercado de telecomunicaciones electrónicas de la República de G.E

Tabla 149: Precios de los servicios de la telefonía móvil y fija a nivel local (F.CFA). 2023

Tipo de servicio	MOP		OOP	
	min	max	min	max
Teléfono móvil				
Llamada	120	150	150	180
SMS	25	50		50
Teléfono fijo				
Llamada		150		nd

Fuente: ORTEL

Tabla 150: Tarifas de la llamada telefónica (F.CFA/minuto) por operador. Guinea Ecuatorial hacia al exterior en el año 2023

Zona	País	Min	Max
Europa	España	660	981
	Francia	660	981
	Inglaterra	660	1.326
CEMAC	Camerún	660	981
	Centroáfrica	660	1.397
	Chad	660	981
	Congo	660	981
	Gabón	660	981

Fuente: MTCNTIC

Tabla 151: Recurso humano total empleado en el sector de telefonía e internet

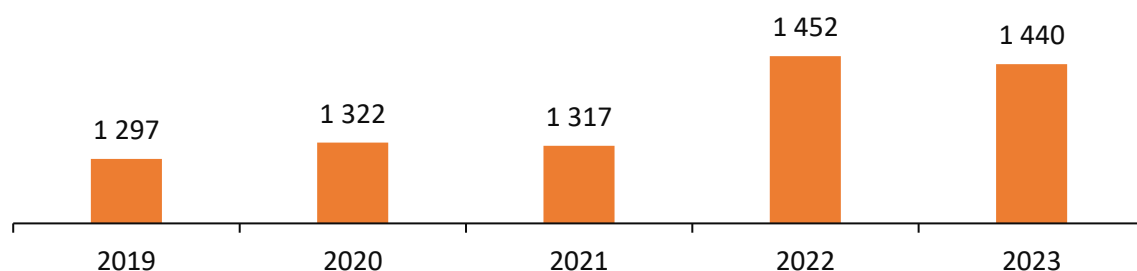

Fuente: Empresas del sector

Tabla 152: Suscripciones al servicio de telefonía según la modalidad de pago

Modalidad	2019	2020	2021	2022	2023
Suscripciones a la telefonía móvil	546.832	571.985	564.610	589.478	625.348
Prepago	532.590	554.987	543.434	566.888	613.473
Postpago	14.242	16.998	21.176	22.590	11.875
Suscripciones a la telefonía fija	7.699	6.933	6.197	6.230	3.342

Fuente: Empresas del sector

Tabla 153: Tráfico de SMS asociado al servicio de telefonía móvil

Tipo de tráfico SMS	2019	2020	2021	2022	2023
On net	2.920.759	2.251.909	1.809.785	1.874.050	1.998.055
Off net	7.187.221	5.442.474	3.948.278	3.721.326	3.604.251
Internacional	486.544	302.041	180.923	190.748	221.478

Fuente: ORTEL

Tabla 154: Suscripciones al servicio de internet

Modalidad suscripción	2019	2020	2021	2022	2023
Suscripciones acceso a internet fijo	1.877	2.230	2.038	2.135	5.719
Suscripciones acceso a internet fijo- alámbrico	1.801	1.872	1.739	1.816	1.811
Suscripciones acceso a internet fijo- inalámbrico	-	268	200	200	200
Suscripciones acceso a internet móvil	415.911	429.821	439.619	468.400	502.551
Total	419.589	434.191	443.596	472.551	508.270

Fuente: ORTEL

10.2 Transporte

10.2.1 Transporte aéreo

Tabla 155: Tráfico aéreo del aeropuerto de Malabo. 2023

Mes	Vuelos				Pasajeros			
	Nacionales		Internacionales		Nacional		Internacional	
	Llegadas	Salidas	Llegadas	Salidas	Llegadas	Salidas	Llegadas	Salidas
enero	316	316	294	290	6.809	6.528	12.236	11.844
febrero	303	305	226	226	6.202	6.620	8.659	8.448
marzo	315	314	241	245	6.331	6.430	9.779	9.194
abril	279	279	233	226	5.439	5.871	10.528	11.433
mayo	274	275	243	246	4.371	4.670	10.582	10.775
junio	295	299	244	245	5.791	6.484	11.881	12.390
julio	371	372	198	235	10.631	15.455	17.162	17.781
agosto	402	400	215	193	nd	nd	nd	nd
septiembre	342	338	175	171	14.059	10.566	14.844	14.313
octubre	296	299	238	230	8.625	8.472	15.143	15.348
noviembre	314	314	208	194	8.230	9.247	14.604	15.197
diciembre	342	351	292	262	10.322	10.495	13.089	14.170
Total	3.849	3.862	2.807	2.763	86.810	90.838	138.507	140.893

Fuente: ASECNA

Tabla 156: Tráfico aéreo del aeropuerto de Bata. 2023

Mes	Vuelos				Pasajeros			
	Nacionales		Internacionales		Nacionales		Internacionales	
	Llegadas	Salidas	Llegadas	Salidas	Llegadas	Salidas	Llegadas	Salidas
enero	186	183	9	8	5.769	5.889	337	463
febrero	141	139	15	15	4.963	4.768	400	432
marzo	177	180	14	11	6.215	6.000	499	171
abril	145	146	11	10	5.703	5.676	264	223
mayo	126	127	9	8	4.635	4.379	227	135
junio	165	165	11	11	5.747	4.942	268	272
julio	231	230	57	47	14.953	9.656	444	410
agosto	253	255	15	13	11.720	11.407	383	553
septiembre	177	175	11	11	8.001	10.267	1.616	643
octubre	171	176	16	14	7.594	7.973	724	535
noviembre	161	156	12	12	7.863	6.472	395	356
diciembre	175	173	16	15	8.695	8.562	831	762
Total	2.108	2.105	196	175	91.858	85.991	6.388	4.955

Fuente: ASECNA

Tabla 157: Tráfico aéreo del aeropuerto de Mongomeyen. 2023

Mes	Vuelos				Pasajeros			
	Nacionales		Internacionales		Nacionales		Internacionales	
	Llegadas	Salidas	Llegadas	Salidas	Llegadas	Salidas	Llegadas	Salidas
enero	35	35	-	1	288	472	-	65
febrero	63	63	-	-	787	708	-	-
marzo	36	36	-	-	443	510	-	-
abril	39	39	-	-	734	550	-	-
mayo	30	30	-	-	473	364	-	-
junio	30	30	2	2	624	660	9	22
julio	52	52	2	2	1.354	979	9	22
agosto	59	59	-	-	1.981	1.406	-	-
septiembre	94	94	-	-	3.133	2.555	-	-
octubre	40	40	-	-	941	1.112	-	-
noviembre	117	117	-	-	1.524	1.566	-	-
diciembre	90	90	-	-	1.450	2.696	-	-
Total	685	685	4	5	13.732	13.578	18	109

Fuente: ASECNA

10.2.2 Transporte marítimo

Gráfico 26: Evolución de la llegada de buques comerciales en los puertos de Malabo y Bata. 2023

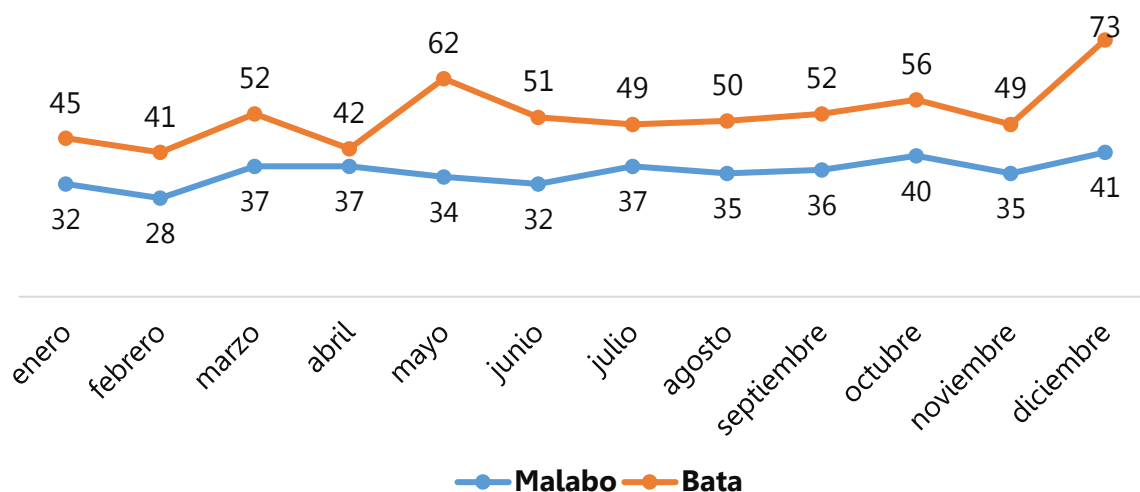

Fuente: Admón. Puertos de Guinea Ecuatorial

Tabla 158: Numero de vehículos importados por tipo. Puerto de Malabo

Tipo de vehículo	2019	2020	2021	2022	2023
Turismos	2.570	2.275	1.892	1.000	1.111
Todo terrenos	1.382	1.115	977	550	902
Camiones	219	225	115	140	47
Tractores	9	4	8	7	10
Grúas	-	-	-	-	-
Total	4.180	3.619	2.992	1.697	2.070

Fuente: Admón. Puerto de Malabo

Tabla 159: Número de contenedores desembarcados. Puerto de Malabo

Modalidad de contenedor	2019	2020	2021	2022	2023
Contenedores de 20 pies llenos	8.769	10.176	10.001	7.359	8.032
Contenedores de 20 pies vacíos	5	59	939	2	5
Total	8.774	10.235	10.940	7.361	8.037
Contenedores de 40 pies llenos	3.481	3.852	6.030	3.719	4.527
Contenedores de 40 pies vacíos	15	29	570	2	-
Total	3.496	3.881	6.600	3.721	4.527

Fuente: Admón. Puerto de Malabo

Tabla 160: Número de contenedores embarcados. Puerto de Malabo

Modalidad de contenedor	2019	2020	2021	2022	2023
Contenedores de 20 pies llenos	772	344	2198	703	660
Contenedores de 20 pies vacíos	3.593	3.717	3.928	2.430	988
Total	4.365	4.061	6.126	3.133	1.648
Contenedores de 40 pies llenos	80	36	1705	42	176
Contenedores de 40 pies vacíos	1.676	1.336	2.073	1.811	1.010
Total	1.756	1.372	3.778	1.853	1.186

Fuente: Admón. Puerto de Malabo

10.2.3 Transporte terrestre

Tabla 161: Número de vehículos registrados en G.E. por tipo. 2023

Característica del vehículo	Región Continental	Región Insular	Total
Tipo de combustible			
Diésel	1.241	3.402	4.643
Gasolina	1.449	10.624	10.624
Gasolina Híbrido recargable	3	3	6
Total	2.693	14.029	16.722
Tipo de servicio			
Público (servicio de Taxi)	239	2.061	2.300
Público (servicio de Alquiler)	8	35	43
Público (Servicio de línea)	30	84	114
Privado	2.416	11.849	14.265
Total	2.693	14.029	16.722
Tipo de vehículo			
Autobús	41	193	234
Microbús	134	583	717
Camión	657	711	1.368
Camioneta	364	1.756	2.120
Maquina	94	69	163
Motocicleta	16	35	51
Furgoneta	-	312	312
Turismos de todo tipo	901	5.198	6.099
Vagoneta	486	5.172	5.658
Total	2.693	14.029	16.722

Fuente: OFIVEGE

Tabla 162: Evolución de accidentes de tráfico registrados por provincia

	2019	2020	2021	2022	2023
Bioko Norte					
Accidentes de tráfico	344	243	283	353	361
Pérdidas de vidas humanas	22	25	48	26	23
Heridos	206	124	110	142	143
Bioko Sur					
Accidentes de tráfico	nd	nd	nd	nd	nd
Pérdidas de vidas humanas	nd	nd	nd	nd	nd
Heridos	nd	nd	nd	nd	nd
Annobón					
Accidentes de tráfico	nd	nd	nd	nd	nd
Pérdidas de vidas humanas	nd	nd	nd	nd	nd
Heridos	nd	nd	nd	nd	nd
Litoral					
Accidentes de tráfico	nd	nd	nd	nd	nd
Pérdidas de vidas humanas	nd	nd	nd	nd	nd
Heridos	nd	nd	nd	nd	nd
Centro Sur					
Accidentes de tráfico	nd	nd	nd	nd	nd
Pérdidas de vidas humanas	nd	nd	nd	nd	nd
Heridos	nd	nd	nd	nd	nd
Wele Nzás					
Accidentes de tráfico	nd	nd	nd	nd	nd
Pérdidas de vidas humanas	nd	nd	nd	nd	nd
Heridos	nd	nd	nd	nd	nd
Kie Ntem					
Accidentes de tráfico	nd	nd	nd	nd	nd
Pérdidas de vidas humanas	nd	nd	nd	nd	nd
Heridos	nd	nd	nd	nd	nd
Djibloho					
Accidentes de tráfico	nd	nd	nd	nd	nd
Pérdidas de vidas humanas	nd	nd	nd	nd	nd
Heridos	nd	nd	nd	nd	nd

Fuente: MICL

Nota: Solo se registran los casos reportados a la Dirección General de Tráfico Rodado y Seguridad Vial.

Tabla 163: Accidentes de tráfico registrados en la Isla de Bioko. 2023

Mes	Accidentes	Fallecidos	Heridos
enero	37	2	9
febrero	31	2	12
marzo	35	-	12
abril	25	3	17
mayo	13	-	12
junio	52	1	12
julio	15	1	2
agosto	19	-	17
septiembre	32	5	9
octubre	22	4	9
noviembre	43	4	9
diciembre	37	1	23
Total	361	23	143

Fuente: MICL

Nota: Solo se registran los casos reportados a la Dirección General de Tráfico Rodado y Seguridad Vial

SECTOR PRODUCTIVO



SECCIÓN 11: SECTOR PRODUCTIVO

En esta sección, se presenta información detallada sobre los sectores primario, secundario y terciario de la economía, incluyendo las diversas ramas de actividad económica del país. Se puede encontrar datos específicos sobre la agricultura, la pesca y la minería, entre otras áreas, proporcionando una visión integral del panorama económico nacional.

Gas Propano y Butano: Son gases licuados del petróleo (GLP), son incoloros, inodoros e inertes a temperatura ambiente. Son gases domésticos que a menudo se utiliza para la energía.

Gas Natural Licuado (GNL): Es aquel gas que ha sido procesado para ser transformado en forma líquida; en Guinea Ecuatorial, existe una compañía de gas natural licuado (EG-LNG).

Madera en rollo: Es un árbol cortado, con o sin corteza; puede ser redonda, rajada, escuadrada o en otras formas. Suele ser la utilizada para generar otros productos de la madera.

Áridos: Son materiales granulares inertes formados por fragmentos de roca o arenas utilizados en la construcción (edificación e infraestructuras) y en numerosas aplicaciones industriales. Los áridos más conocidos son: arena, grava, gravilla, etc.

Energía renovable: es aquella que se genera por fuentes naturales inagotables de manera continua, como la luz solar, el viento, el agua o la biomasa.

Energía no renovable: es aquella que proviene de fuentes naturales limitadas, como el petróleo, el gas natural, el carbón y la energía nuclear. Una vez que se consumen, no pueden ser reemplazadas fácilmente, y su explotación suele generar un impacto ambiental significativo debido a la emisión de contaminantes y gases de efecto invernadero.

11.1 Sector pesquero

Tabla 164: Producción total de la pesca Industrial y Semi industrial (Tm)

Año	Semi Industrial	Industrial
2019	1.227,9	82.457
2020	831,0	84.097
2021	721,1	83.664

Fuente: MPRH

Tabla 165: Capturas de la pesca Semi industrial (Kg)

Mes	2019	2020
enero	59.565	52.815
febrero	362.804	50.664
marzo	71.163	62.596
abril	41.861	48.917
mayo	37.321	48.932
junio	83.517	14.883
julio	113.331	89.640
agosto	93.563	76.775
septiembre	100.230	215.995
octubre	90.669	45.589
noviembre	72.177	48.178
diciembre	101.731	76.036
Total	1.227.932	831.020

Fuente: MPRH

Tabla 166: Producción pesquera industrial por especie (kg)

Especie	2017	2018
Anguila	653	10.395
Arengue	-	346
Bacalao	6.906	10.249
Barbo	29.645	15.107
Barbudo	75.944	117.626
Besugo	21.669	27.663
Boca cerdo	-	1.700
Bonito	65.863	31.356
Brito	252	-
Calamar	19.158	19.689
Cangrejo	-	3.095
Cangrejos	7.398	4.833
Capitán	24.442	21.316
Chicharro	47.769	21.942
Chupa cebo	-	7.800
Colorado	30.682	23.968
Corvina	79.527	57.540
Diente	-	18.746
Disco	56.652	19.173
Dorado	27.213	19.448
Gambas	989	3.367
Guitarra	-	2.417
Konongo	1.889	1.208
Langostas	13.102	28.190
Langostinos	28.265	14.194
Lenguado	22.539	23.459
Merluza	101.043	61.111
Mitanga	25.291	-
Palometa	119.493	62.881
Pea Guitarra	4.111	-
Pez Machete	1.740	9.658
Pez Sable	1.629	-
Pulpo	-	169
Raya	81.253	99.105
Sardina	67.747	74.110
Tiburón	55.379	46.147
Variado	280.354	162.843
Total	1.298.597	1.020.851

Fuente: MPRH

Tabla 167: Flota pesquera artesanal en G.E. 2016

Modalidad	Bata	Cogo	Mbini	Annobón	Baney	Malabo	Luba	Riaba
Cayuco (tronco)	33	319	146	199	50	61	47	15
Lancha	48	3	3	1	-	6	17	1
Cayuco (tabla)	34	9	16	6	-	9	17	1
Total embarcaciones	115	331	165	206	50	76	81	17
Con motor (%)	71	29	37	17	-	44	26	18
Promedio de tripulantes	3	2	2	2	1	2	2	2
Zonas de desembarque	16	36	14	6	10	8	6	4
Pescadores	327	623	351	363	51	168	115	25
Pertenecientes a agrupaciones	12	9	14	35	1	22	9	1
Artes de Pesca								
Línea de mano y cañas	63	29	92	222	50	76	52	16
Red calada	47	205	86	3	-	5	2	-
Palangre calado	1	154	12	23	2	21	11	-
Red a deriva	9	40	9	95	-	5	2	1
Arpón (pesca submarina)	11	-	6	63	1	7	12	3
Esparavel-atarraya tarraya	2	-	-	-	29	19	14	3
Artes diversas	-	52	-	5	1	-	9	-
Curicano o línea remolcada	-	-	-	41	-	3	1	-
Chinchorro de playa	23	1	18	-	-	1	-	1
Palangre a deriva	2	24	-	5	-	-	8	-
Red de trasmallo	-	1	2	-	-	-	1	2
Arpón lanza	-	-	-	1	1	1	1	-

Fuente: I Censo de Embarcaciones Pesqueras de Guinea Ecuatorial, 2016

Mapa 14: Principales puntos pesqueros de G.E



Fuente: I Censo de Embarcaciones Pesqueras de Guinea Ecuatorial, 2016

Tabla 168: Producción mensual de pesca artesanal (Toneladas). 2017

Mes	Peces	Moluscos	Crustáceos
enero	35,1	4,1	5,5
febrero	36,2	4,5	5,6
marzo	31,2	4,4	6,0
abril	32,2	4,3	6,2
mayo	30,2	4,1	6,6
junio	30,5	4,0	6,5
julio	29,7	4,3	5,8
agosto	31,0	4,2	7,0
septiembre	30,0	4,6	6,1
octubre	29,5	4,7	6,0
noviembre	30,9	4,1	5,7
diciembre	40,0	4,6	6,1
Total	386,5	51,9	73,1

Fuente: MPRH

Tabla 169: Producción pesquera artesanal por especie (kg)

Nombre	2018	2019
Alacha rabo amarillo (sardina)	218,7	-
Bacoreta (bonito)	83,9	185,0
Bagre cabecirugoso (pez gato)	-	126,0
Barbudo gigante africano	-	191,0
Barburo comun africano (sainos)	-	130,0
Brotura barbata	-	270,0
Burro labio grueso (bocacerdo)	14,3	-
Cachucho besugo	21,0	177,0
Carite lusitánico (diente)	10,6	-
Cherna colorada (bacalao rojo)	19,9	-
Cherna de Ley (Mero Bacalao)	95,2	-
Cherna del Niger	24,8	-
Cobo de África Occidental (Bilola)	553,8	1.940,0
Cojinúa negra	73,2	308,0
Corvine bobo	-	176,0
Dentón angoleño (besugo)	101,2	100,0
Desconocida	44,6	378,0
Emperador atlántico	49,1	554,0
Hurta Zapata (besugo)	-	314,0
Istiophonridae	-	158,0
Jurel de Fischeri	40,6	-
Loro de Guinea (Pez Loro o Banana Fish)	26,4	-
Macarela caballa (chicharro)	-	111,0
Machuelo (sardina)	52,6	-
Marao liseru(pez aguja)	53,1	-
Maraos (aguja)	146,1	246,0
Medregal limón	32,1	133,0
Mero de Guinea (Bacalao o Mero)	55,3	-
Mero de Haifa (Bacalao)	11,4	-
Morena oscura (ánguila)	14,4	-
Morenocio de Guinea (Anguila)	42,2	-
Navajon caniveta (pez cirujano)	-	371,0
Otros	126,7	2.879,0
Pajepuerco moteado	24,7	-
Palometa	17,3	-
Pargo colorado de africa	-	291,0
Pargo de Gorea (Colorado)	57,4	185,0
Pargo de Guinea	88,4	376,0
Pargo Dorado africano	81,3	530,0
Patudo (atún)	-	197,0
Pejepuerto moteado	-	109,0
Pequeña raya latigo margarita	11,0	-
Peto (diente)	-	197,0

Fuente: MPRH

Tabla 145: Producción pesquera artesanal por especie (kg). (Continuación)

Nombre	2018	2019
Pseudupeneus prayensis	-	107,0
Pez cirujano	131	-
Pez erizo	15,7	-
Picuda barracuda	26,1	-
Pulpo común	-	110,0
Rabil (atún)	-	181,0
Raya látigo margarita	24,1	-
Sabalo africano	-	391,0
Sardinata africana (sardin)	-	305,0
Sardina	625,3	-
Sardinelas	-	352,0
tiburón cobrizo	-	818,0
tiburón jaquetón	-	139,0
Vieja Lomonegro	14,1	-
Volador atlántico	-	818,0
Volador bordiblanco (volador)	-	1.009,0
Total	3.027,60	14.862,0

Fuente: MPRH

11.2 Sector agroforestal

Tabla 170: Producción de madera en rollo por especie (m³)

Especie	2019	2020	2021	2022	2023
Okoume	21.561,6	49.689,9	111.741,5	123.598,3	79.808,8
Tali	1.521,8	2.570,0	5.577,0	901,3	4.207,8
Okan	648,3	799,0	4.573,4	4.812,5	4.588,9
Dabema	129,7	129,5	1.877,5	-	898,1
Andoung	-	-	1.954,0	4.567,1	390,6
Otros*	2.006,1	5.249,0	12.848,6	31.481,0	14.497,6
Total	25.867,5	58.437,4	138.572,0	165.360,2	104.391,8

Fuente: MBMA

* Representa las demás especies de madera

Cuadro 1: Principales productos forestales no maderable

Nombre Científico	Utilidad
<i>Irvingia gabonensis</i>	Condimento (semilla)
<i>Ricinodendron heudelotti</i>	Condimento (semilla)
<i>Dacryodes edulis</i>	Fruta comestible
<i>Monodora myristica</i>	Condimento (semilla)
<i>Afrostyrax</i> spp	Condimento (semilla/corteza)
<i>Garcinia Kola</i>	Estimulante/Medicina (semilla)
<i>Aframomum</i> spp	Medicina/Condimento (semilla)
<i>Xylopia aethiopica</i>	Condimento (semilla)
<i>Tetrapleura tetraptra</i>	Condimento (fruta)
<i>Enantia chlorantha</i>	Medicina (corteza)
<i>Cola acuminata / nitida</i>	Estimulante (semilla)
<i>Garcinia lucida</i>	Medicina (corteza)
<i>Trichoscypha</i> spp.	Fruta comestible
<i>Dacryodes macrophylla</i>	Fruta comestible
<i>Elaeis guineensis</i>	Fruta comestible
<i>Gambeya lacourtiana</i>	Fruta comestible
<i>Piper guineense</i>	Condimento (fruta)
<i>Mammea africana</i>	Fruta comestible
<i>Raphia vinifera</i>	Fruta comestible

Fuente: Programa Nacional de Acción Forestal-(PNAF 2000); PNSA-2012. MAGBMA

Cuadro 2: Principales especies de origen animal más habituales en G.E

Nombre científico	Nombre español
Achatina	Caracol (variedad pequeña)
Bitis gabonica	Víbora
Kynixys Erosa	Tortuga terrestre
Cephalophus monticola	Duquer o fritambo azul (Antílope)
Cephalophus dorsalis	Duquer o fritambo dorsinegro
Cephalophus callipygus	Duquer o fritambo rojo
Cercopithecus cephus	Mono cariazul
Cercopithecus nictitans	Mono nariblanca grande
Atherurus africanus	Puercoespín africano de la selva
Nandina binotata	Civeta de las palmeras
Varanus niuticus	Caimán
Tragelaphus spekei	Antílope sitatunga
Osteolaemus tetrapis	Cocodrilo
Thryonomys swinderianus	Marmota o Rata de cañaveral menor
Manis tricuspis	Pangolín arborícola
Manis gigantea	Pangolín gigante
Cricetomys emini	Rata gigante de bicoro
Escargots	carracol (variedad gigante)
Larves d'hamilton	Larva palmeral

Fuente: MAGBMA - PNSA, 2012

Tabla 171: Producción de cacao por grado de calidad (Tm)

Campaña agrícola	Grado I	Grado II	Fuera Estándar	Total
2010/2011	716,3	31,2	-	747,5
2011/2012	583,1	110,5	18,3	711,9
2012/2013	482,5	117,7	21,2	621,4
2013/2014	512,6	140,1	25	677,7
2014/2015	647,6	-	12,6	660,2
2015/2016	587,9	-	-	587,9
2016/2017	313,8	432,1	-	745,9
2017/2018	386	340,7	-	726,7
2018/2019	416,1	345,1	-	761,2
2019/2020	254,8	283,9	-	538,7
2020/2021	297,1	332,4	-	629,5
2021/2022	252	593,8	-	845,8
2022/2023	228	232	-	460,0

Fuente: Cámara de Comercio, Agrícola y Forestal de Bioko

Gráfico 27: Distribución de fincas por provincia (%). 2015

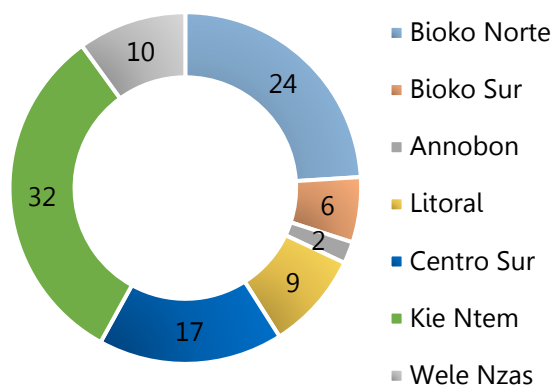

Fuente: I Censo General de Agricultura de Guinea Ecuatorial, 2015

Gráfico 28: Distribución de fincas por uso (%). 2015

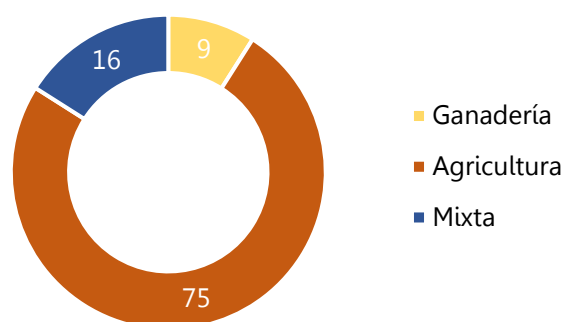

Fuente: I Censo General de Agricultura de Guinea Ecuatorial, 2015

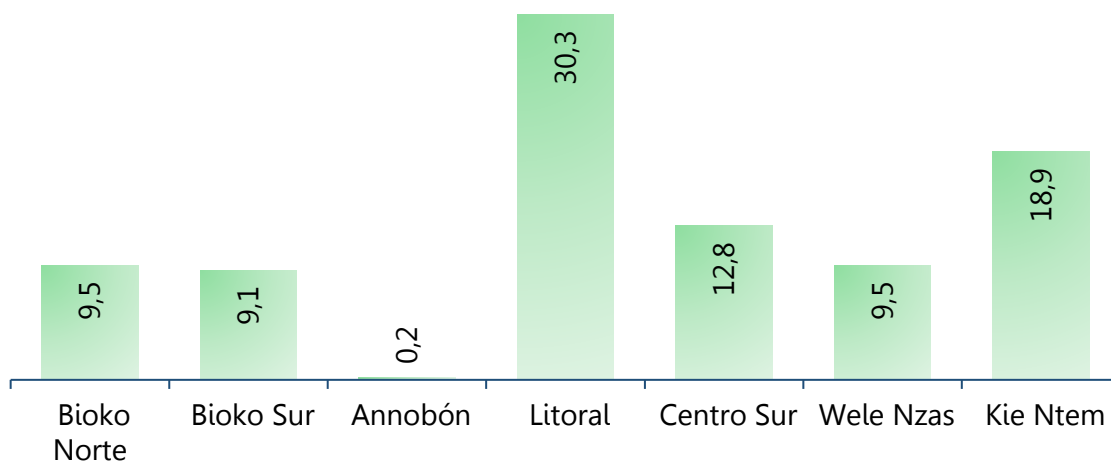
Gráfico 29: Distribución de tierras dedicadas a explotaciones agrarias (%). 2015

Fuente: I Censo General de Agricultura de Guinea Ecuatorial, 2015

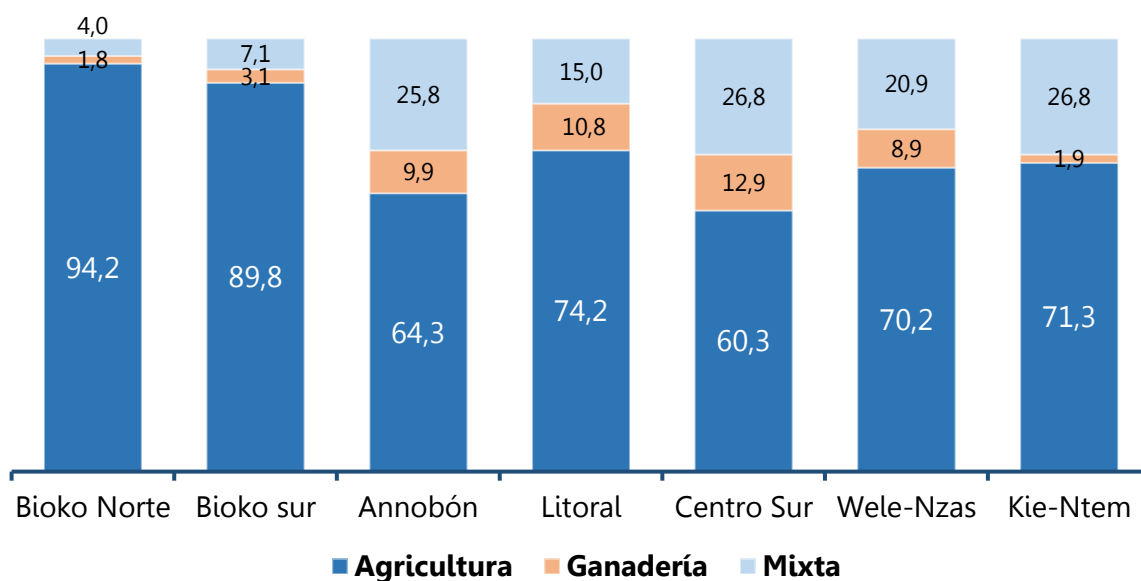
Gráfico 30: Distribución de fincas según su uso (%). 2015

Fuente: I Censo General de Agricultura de Guinea Ecuatorial, 2015

Tabla 172: Superficie según el tipo de cultivo por provincia (%). 2015

Provincia	Temporales	Permanentes
Bioko Norte	53,7	46,3
Bioko Sur	42,0	58,0
Annobón	45,5	54,5
Litoral	23,4	76,6
Centro Sur	20,0	80,0
Wele-Nzas	53,5	46,5
Kie-Ntem	38,0	62,0
Guinea Ecuatorial	36,2	63,8

Fuente: I Censo General de Agricultura de Guinea Ecuatorial, 2015

Tabla 173: Empleo en las explotaciones o fincas por sexo y edad según provincia (%). 2015

Característica	Bioko Norte	Bioko sur	Annobón	Litoral	Centro Sur	Wele-Nzas	Kie-Ntem
Sexo							
Hombres	52,5	51,8	8,3	39,8	52,1	37,4	38,9
Mujeres	47,5	48,2	91,7	60,2	47,9	62,6	61,1
Edad (en años)							
0-25	15,6	7,3	6,3	4,6	5,3	1,1	1,8
26-45	45,0	77,8	25,6	42,6	33,1	89,3	82,5
46 y más	39,3	14,9	68,1	52,8	61,6	9,5	15,6

Fuente: I Censo General de Agricultura de Guinea Ecuatorial, 2015

Tabla 174: Distribución de explotaciones ganaderas por tipo según provincia (%). 2015

Tipo de animal	Bioko Norte	Bioko Sur	Annobón	Litoral	Centro Sur	Wele-Nzas	Kie-Ntem
Sin Cría	16,3	1,5	-	1,5	1,3	6,1	2,7
Con Cría	83,7	98,5	100	98,5	98,7	93,9	97,3
Total	100	100	100	100	100	100	100

Fuente: I Censo de Agricultura de Guinea Ecuatorial, 2015

Gráfico 31: Distribución de explotaciones ganaderas por especie (%). 2015



Fuente: I Censo de Agricultura de Guinea ecuatorial, 2015

11.3 Sector energético e industrial

Tabla 175: Producción mensual de petróleo crudo (Bbls)

Mes	2019	2020	2021	2022	2023
enero	3.384.497	4.024.159	3.256.623	2.970.372	1.715.635
febrero	2.835.778	3.656.613	2.881.194	2.653.856	1.432.234
marzo	3.464.452	3.798.110	3.182.153	2.949.388	1.497.958
abril	3.408.897	3.673.931	2.940.056	2.839.287	1.388.109
mayo	3.510.567	2.671.185	3.054.595	2.750.068	1.838.990
junio	3.417.171	3.408.893	3.012.158	2.722.313	1.997.122
julio	3.444.461	3.604.839	3.087.150	2.753.272	1.922.517
agosto	3.288.312	3.640.655	2.910.106	2.638.217	1.720.829
septiembre	3.266.119	3.350.170	2.464.936	2.240.277	1.638.636
octubre	3.685.130	3.322.807	2.504.006	1.767.220	1.670.750
noviembre	2.683.638	3.070.160	2.127.673	1.666.024	1.595.711
diciembre	3.744.046	3.346.759	2.641.291	1.680.221	1.613.093
Total	40.133.068	41.568.281	34.061.941	29.630.515	20.031.584

Fuente: MMH

Tabla 176: Producción mensual de condensado (Bbls)

Mes	2019	2020	2021	2022	2023
enero	1.102.510	1.054.025	685.275	817.758	808.353
febrero	972.837	974.683	692.626	721.152	737.606
marzo	728.553	1.030.217	852.373	857.837	717.491
abril	1.070.315	964.243	836.310	836.569	361.427
mayo	1.106.615	986.905	868.516	802.403	760.574
junio	1.055.946	939.318	842.210	839.282	733.575
julio	1.077.242	893.368	904.445	843.164	759.177
agosto	1.095.862	886.942	902.189	853.818	751.204
septiembre	1.081.693	853.086	734.029	819.066	658.041
octubre	1.066.802	893.718	453.635	799.729	730.589
noviembre	1.037.803	717.394	756.154	775.064	755.436
diciembre	1.055.959	688.608	807.397	843.277	758.017
Total	12.452.137	10.882.507	9.335.159	9.809.119	8.531.490

Fuente: MMH

Gráfico 32: Variación anual de la producción del petróleo crudo (%)**Gráfico 33: Variación anual de la producción del condensado (%)**

Tabla 177: Producción mensual de Áridos en la Región Insular (m³)

Mes	2019	2020	2021	2022	2023
enero	12.802,0	7.718,2	5.468,7	9.066,0	10.737,9
febrero	10.771,0	9.829,3	4.378,6	9.628,0	15.240,7
marzo	42.095,1	9.137,4	5.199,6	9.259,0	13.377,0
abril	10.048,8	8.039,0	6.762,7	10.398,0	14.032,2
mayo	11.544,4	7.232,5	5.210,0	8.149,0	12.858,7
junio	11.911,4	6.889,3	6.277,5	8.466,0	8.361,3
julio	9.424,4	7.806,1	7.084,7	9.223,0	10.562,5
agosto	8.978,3	7.050,6	5.422,6	9.584,0	10.886,3
septiembre	11.978,7	5.835,2	5.687,6	10.351,0	9.559,8
octubre	8.382,2	5.570,1	5.139,3	11.551,0	10.840,7
noviembre	9.274,9	5.228,7	3.482,9	13.910,0	11.856,0
diciembre	9.579,5	4.841,2	7.319,9	10.773,0	11.050,1
Total	156.790,7	85.177,6	67.434,1	120.358,0	139.363,2

Fuente: MMH

Tabla 178: Producción de gases y derivados del petróleo (Bbls)

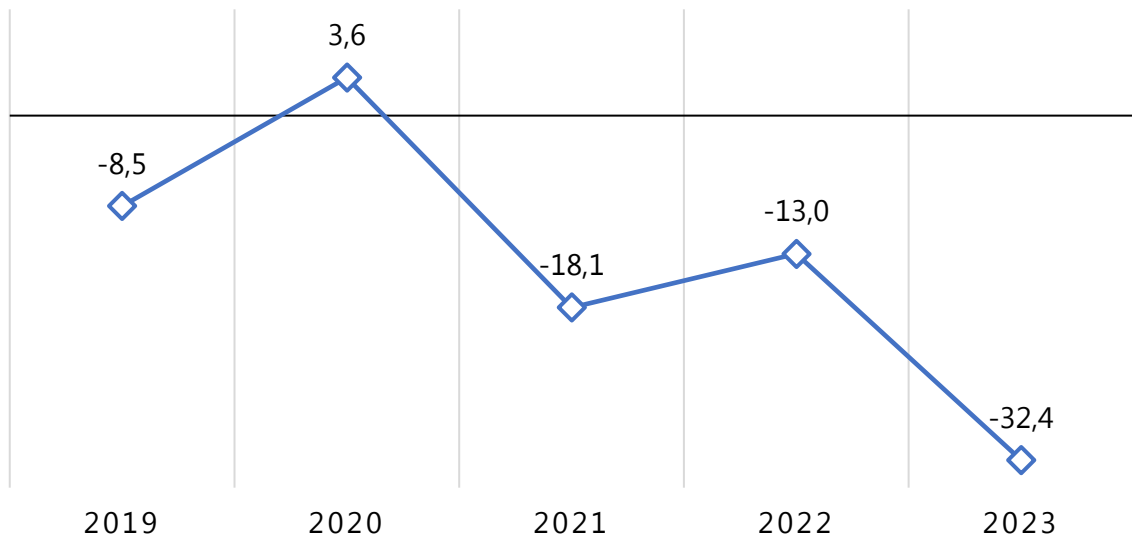
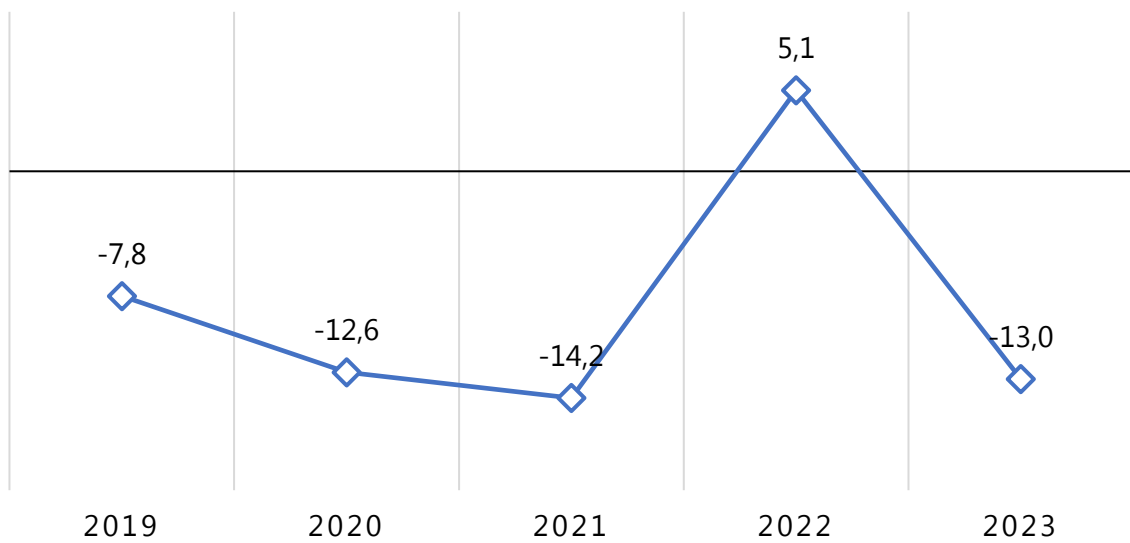
Producto	Mes	2019	2020	2021	2022	2023	Producto	2019	2020	2021	2022	2023
Butano	enero	210.058	192.160	160.244	151.488	125.628	Gas Natural Licuado	4.402.220	3.399.091	2.616.533	4.481.568	3.931.451
	febrero	175.320	177.175	144.770	136.683	113.461		3.489.101	4.008.749	2.912.220	3.802.123	3.608.057
	marzo	111.572	184.749	153.871	222.709	125.096		1.696.878	3.689.840	4.310.348	4.395.873	3.209.932
	abril	209.328	179.670	144.545	138.515	43.893		3.839.573	3.259.151	4.232.837	4.256.273	2.551.224
	mayo	209.120	180.253	152.313	140.649	127.645		3.856.669	3.268.215	4.264.526	4.332.495	3.732.310
	junio	198.831	170.685	146.451	134.931	120.092		3.771.484	3.095.284	4.352.472	4.303.234	4.144.229
	julio	201.798	168.169	151.345	137.213	124.832		3.793.556	2.577.208	4.577.176	4.249.096	3.605.636
	agosto	202.743	166.454	150.020	135.144	125.522		3.666.454	3.254.144	4.592.159	4.397.207	3.577.073
	septiembre	194.601	161.056	190.158	125.704	109.907		3.611.838	3.097.089	3.260.528	4.147.003	3.113.877
	octubre	200.480	168.815	233	126.531	118.647		3.622.109	2.819.939	0	3.853.877	3.753.451
	noviembre	189.074	153.976	140.849	124.102	113.039		3.385.611	3.028.679	3.775.396	3.820.408	3.993.647
	diciembre	196.905	162.200	158.243	129.454	122.116		3.426.603	2.584.278	4.598.569	4.187.511	3.720.120
	Total		2.299.830	2.065.362	1.693.042	1.703.123		1.369.878		42.562.096	38.081.667	43.492.764
GLP	enero	5.964	6.605	7.030	6.915	7.210	Metanol	326.415	629.005	574.675	603.091	727.736
	febrero	5.532	6.630	6.315	6.169	6.121		511.221	20.640	652.746	628.863	660.535
	marzo	5.578	7.012	7.090	6.865	8.161		473.144	85.378	572.606	715.928	724.784
	abril	7.268	6.600	7.111	6.942	7.079		696.171	521.234	610.515	680.111	221.095
	mayo	6.158	7.116	7.143	6.930	6.514		694.595	581.612	704.200	245.491	735.418
	junio	6.601	7.224	7.131	7.111	7.097		659.581	560.121	621.020	704.997	469.291
	julio	6.313	7.440	7.134	6.658	7.136		669.602	599.803	690.350	697.814	709.403
	agosto	5.857	7.059	7.140	7.663	7.136		661.118	501.581	709.729	644.549	708.136
	septiembre	6.246	6.551	6.551	6.997	6.092		685.803	327.040	586.769	721.436	622.616
	octubre	6.787	7.086	-	7.296	6.956		669.068	611.616	520.063	634.800	583.146
	noviembre	6.292	7.109	6.068	6.665	7.134		665.691	690.677	649.206	704.488	681.885
	diciembre	7.845	7.138	6.134	7.512	7.126		670.670	706.248	395.316	720.612	713.487
	Total		76.441	83.570	74.847	83.723		83.762		7.383.079	5.834.955	7.287.195

Fuente: MMH

Tabla 179: Producción mensual del propano (Bbls)

Mes	2019	2020	2021	2022	2023
enero	360.870	310.434	260.652	258.803	213.414
febrero	259.743	284.263	235.213	229.674	190.626
marzo	183.134	307.048	236.828	460.526	207.362
abril	320.753	289.381	242.652	233.909	70.159
mayo	336.072	294.282	253.317	237.644	206.814
junio	325.143	282.084	243.694	226.020	193.427
julio	327.596	280.657	250.292	227.314	208.028
agosto	331.245	276.455	248.956	226.071	204.669
septiembre	314.763	263.150	116.717	208.257	180.126
octubre	321.541	276.267	-	212.359	200.098
noviembre	306.155	240.240	238.397	203.612	191.791
diciembre	313.980	265.771	262.751	219.031	196.506
Total	3.700.995	3.370.032	2.589.469	2.943.220	2.263.020

Fuente: MMH

Tabla 180: Producción mensual de electricidad por región (Mw)

Mes	2020			2021			2022			2023		
	Región Insular	Región Continental	Total	Región Insular	Región Continental	Total	Región Insular	Región Continental	Total	Región Insular	Región Continental	Total
enero	54.431	38.162	92.593	54.891	36.224	91.115	53.525	42.903	96.428	54.678	43.441	98.119
febrero	51.962	44.805	96.767	51.664	43.843	95.507	51.272	43.689	94.961	54.443	43.162	97.605
marzo	57.327	43.774	101.102	53.867	42.743	96.610	58.052	40.892	98.944	59.877	43.008	102.885
abril	51.566	43.760	95.326	53.719	37.202	90.921	53.914	39.807	93.721	57.079	nd	57.079
mayo	52.404	41.953	94.358	52.625	39.502	92.128	54.920	39.534	94.454	59.708	nd	59.708
junio	45.809	39.740	85.549	48.890	39.816	88.706	49.795	35.034	84.829	53.063	nd	53.063
julio	43.929	39.246	83.175	47.177	39.526	86.703	46.223	39.157	85.380	53.350	42.791	96.141
agosto	44.255	38.971	83.226	46.653	36.755	83.408	47.582	38.868	86.450	51.131	42.338	93.469
septiembre	42.675	38.787	81.462	45.687	39.023	84.710	46.571	39.594	86.165	47.864	43.438	91.302
octubre	45.558	39.441	84.999	48.636	38.287	86.923	48.640	30.519	79.159	54.716	43.576	98.292
noviembre	48.117	36.040	84.157	48.875	40.035	88.910	52.068	40.006	92.074	53.727	46.010	99.737
diciembre	53.939	45.128	99.066	53.633	37.714	91.347	55.855	41.354	97.209	60.743	-	60.743
Total	591.972	489.807	1.081.780	606.317	470.670	1.076.988	618.417	471.357	1.089.774	660.379	347.764	1.008.144

Fuente: SEGESA

Nota: En la Región Continental no se dispone de los datos de producción de las Centrales Hidroeléctricas de Djibloho y de BICOMO en los meses de abril, mayo, junio y diciembre incluyendo los GRUPOS DE APOYO

Tabla 181: Producción de energía eléctrica por tipo de fuente (Mw)

Mes	2019		2020		2021		2022		2023	
	No renovables	Renovables	No renovables	Renovables	No renovables	Renovables	No renovables	Renovables	No renovables	Renovables
enero	49.893	41.982	54.618	37.975	54.923	36.192	53.567	42.861	54.719	43.400
febrero	46.337	39.514	52.010	44.757	51.672	43.836	51.277	43.684	54.479	43.126
marzo	50.215	42.366	57.349	43.753	53.897	42.713	58.067	40.877	59.877	43.008
abril	49.013	39.070	51.589	43.737	53.729	37.192	53.925	39.796	57.079	nd
mayo	51.449	39.635	52.480	41.878	52.657	39.470	54.938	39.516	59.708	nd
junio	45.054	39.171	45.892	39.658	48.914	39.792	49.947	34.882	53.063	nd
julio	43.281	40.572	43.979	39.196	47.229	39.474	46.228	39.152	53.359	42.782
agosto	42.843	39.828	44.288	38.938	46.665	36.743	47.606	38.844	51.131	42.338
septiembre	43.454	38.181	42.712	38.750	45.782	38.928	46.595	39.570	47.864	43.438
octubre	44.839	41.346	45.601	39.398	48.656	38.267	48.663	30.496	54.716	43.576
noviembre	47.651	38.011	48.206	35.951	48.884	40.026	52.089	39.986	53.727	46.010
diciembre	52.485	37.099	53.996	45.071	53.809	37.538	55.862	41.347	60.743	nd
Total	566.514	476.775	592.720	489.062	606.817	470.171	618.764	471.011	660.465	347.678

Fuente: SEGESA

Nota: En la Región Continental no se dispone de los datos de producción de las Centrales Hidroeléctricas de Djibloho y de BICOMO en los meses de abril, mayo, junio y diciembre incluyendo los GRUPOS DE APOYO

Tabla 182: Producción de agua mineral embotellada por región (litros)

Mes	2021			2022			2023		
	Región Continental	Región Insular	Total	Región Continental	Región Insular	Total	Región Continental	Región Insular	Total
enero	1.294.800	182.398	1.477.198	1.421.200	375.526	1.796.726	204.669	314.486	519.155
febrero	1.344.800	172.944	1.517.744	724.300	318.795	1.043.095	172.558	319.085	491.643
marzo	1.518.800	170.347	1.689.147	800.596	317.288	1.117.884	197.743	348.034	545.777
abril	1.436.600	167.464	1.604.064	1.203.197	345.221	1.548.418	191.673	365.156	556.829
mayo	1.412.400	169.793	1.582.193	588.938	340.801	929.739	226.906	400.660	627.566
junio	1.504.300	174.425	1.678.725	941.000	347.167	1.288.167	131.104	419.158	550.262
julio	1.390.900	165.232	1.556.132	706.100	237.632	943.732	545.197	419.336	964.533
agosto	1.466.100	164.155	1.630.255	1.679.292	286.201	1.965.493	676.015	395.900	1.071.915
septiembre	1.513.500	188.001	1.701.501	373.805	254.981	628.786	479.329	382.087	861.416
octubre	1.122.600	203.433	1.326.033	521.797	256.589	778.386	832.418	378.007	1.210.425
noviembre	1.389.600	221.665	1.611.265	565.071	271.649	836.720	947.962	379.323	1.327.285
diciembre	1.795.500	226.576	2.022.076	678.390	314.726	993.116	515.175	412.363	927.538
Total	17.189.900	2.206.433	19.396.333	10.203.686	3.666.576	13.870.262	5.120.749	4.533.595	9.654.344

Fuente: Empresas del sector

Tabla 183: Producción mensual de bebidas (Hectolitros)

Mes	2022			2023		
	Alcohólicas	Gaseosas	Vino	Alcohólicas	Gaseosas	Vino
enero	37.427	13.329	8.185	33.987	8.177	9.321
febrero	20.757	9.037	8.826	34.540	8.031	9.745
marzo	33.556	6.523	8.308	42.551	7.649	10.853
abril	36.896	8.194	8.427	34.378	12.363	10.388
mayo	27.655	6.162	8.280	41.279	9.925	13.499
junio	28.548	6.118	8.610	33.528	10.362	11.546
julio	28.665	5.990	8.857	39.966	8.134	12.446
agosto	35.513	11.768	12.424	36.765	8.940	15.366
septiembre	34.060	7.538	8.947	35.228	13.890	12.158
octubre	33.359	6.108	8.672	44.470	8.239	10.432
noviembre	34.470	4.863	8.576	39.399	5.775	14.623
diciembre	42.500	5.695	6.961	38.450	12.068	12.140
Total	393.406	91.325	105.073	454.541	113.553	142.517

Fuente: Empresas del sector

CONTABILIDAD NACIONAL



SECCIÓN 12: CONTABILIDAD NACIONAL

En esta sección se presentan datos detallados de las cuentas nacionales del país, generados por el INEGE. Se ofrece una síntesis de las operaciones realizadas por los agentes económicos residentes, proporcionando una visión clara y precisa del desempeño económico nacional.

Las Cuentas Nacionales: son un sistema que registra sistemáticamente las operaciones realizadas por los diferentes agentes económicos en un período determinado y en un marco metodológico estándar.

El Producto Interior Bruto (PIB): es el principal indicador macroeconómico calculado en el ámbito de las cuentas nacionales de un territorio, y se puede definir como el valor añadido de los bienes y servicios generado por los agentes económicos (hogares, empresas, administraciones públicas) en un período determinado. Actualmente el INEGE publica el PIB en dos ópticas que son: Oferta y Demanda.

El PIB nominal: es el valor, a precios corrientes de mercado, de la producción de bienes y servicios finales producidos en un país durante un determinado periodo de tiempo, que suele ser normalmente de un año, Esto significa que el PIB nominal, refleja los incrementos o disminuciones de estos precios, si hay inflación o deflación respectivamente.

El PIB real: es el valor de la producción a precios constantes, es decir, toma como base los precios de un año y permite hacer una comparación de la producción de un determinado país en periodos de tiempo diferentes, al aislar los cambios ocasionados en los precios, reflejando perfectamente el poder adquisitivo neto, sin importar los cambios de precios a lo largo del tiempo.

Crecimiento real: describe la variación en volumen del PIB en un periodo determinado. El término real se refiere a la supresión de la ilusión monetaria que engendran los precios.

12.1 Óptica oferta

Tabla 184: Síntesis de Agregados Macroeconómicos (Miles de millones de F.CFA)

Concepto	2019	2020	2021	2022	2023 ^{Estim}
PIB nominal	6.658,4	5.694,7	6.774,1	8.537,8	7.483,6
PIB real	5.087,4	6.339,4	5.744,1	5.042,8	4.786,1
Deflatores	1,3	1,2	1,4	1,7	1,6
Crecimiento del PIB nominal (%)	-8,5	-14,5	19,0	26,0	-12,3
Crecimiento del PIB real (%)	-5,5	-4,8	0,9	3,2	-5,1
Crecimiento en precio (%)	-3,2	-10,2	17,9	22,1	-7,6
Impuestos sobre productos	115,0	96,9	92,6	121,4	117,4
Subvenciones sobre productos	35,9	20,1	36,1	105,4	88,0
Balance de ingresos	-519,7	-313,1	-556,7	-529,6	-528,6
Saldo Bruto de los Ingresos Primarios	6.138,7	5.381,6	6.217,4	8.008,2	6.955,0
Saldo de las transferencias corrientes	-478,7	-415,6	-424,4	-426,8	-425,8
Saldo de los ingresos disponibles brutos	5.660,0	4.966,0	5.792,9	7.581,4	6.529,2
Consumo Final	5.441,6	5.082,5	5.315,3	5.851,9	5.903,0
Ahorro nacional bruto	218,4	-116,5	477,7	1.729,6	626,3
Saldo de las transferencias netas en capital	233,9	235,9	381,5	339,2	340,2
Formación Bruta de Capital Fijo	758,6	430,2	545,8	646,7	696,8
Variación de existencias	-33,4	-32,3	12,9	-20,2	3,7
Capacidad/Necesidad nacional de financiamiento	-272,9	-278,5	300,5	1.442,2	266,0
Exportaciones	3.404,5	2.326,0	3.057,0	4.522,2	2.739,2
Importaciones	2.912,9	2.111,7	2.156,8	2.462,8	1.859,0
Demanda interior final	6.200,2	5.512,7	5.861,0	6.498,6	6.599,7
Tasa efectiva de recaudación fiscal (%)	9,7	8,5	5,9	6,9	8,5
Tasa de inversiones (%)	10,9	7,0	8,2	7,3	9,4
Demanda interior en porcentaje del PIB	93,1	96,8	86,5	76,1	88,2
Tasa de penetración (%)	48,3	41,3	37,6	37,6	24,6
Propensión promedia a exportar (%)	51,1	40,8	45,1	53,0	36,6
Tasa de cobertura (%)	116,9	110,1	141,7	121,6	147,3
Competitividad económica del país (%)	7,4	3,8	13,3	24,1	11,8
Grado de apertura al exterior (%)	47,4	39,0	38,5	40,9	30,7
PIB per cápita a precios corrientes (Miles de F.CFA)	4.736,7	3.914,5	4.499,3	5.479,4	4.640,8

Tabla 185: PIB a Precios corrientes (Miles de millones de F.CFA)

Concepto	2019	2020	2021	2022	2023 ^{Estim}
PIB nominal	6.658,4	5.694,7	6.774,1	8.537,8	7.483,6
PIB Petrolero	2.758,0	1.917,0	2.678,5	3.944,9	2.386,0
PIB no Petrolero	3.821,3	3.700,9	4.025,3	4.495,0	5.025,4
SECTOR PRIMARIO	1.917,8	1.374,1	1.855,0	2.436,7	1.315,0
Agricultura	127,4	139,0	144,3	157,1	164,3
Ganadería y Caza	5,4	5,5	6,3	6,8	6,8
Silvicultura y Explotación Forestal	8,0	11,6	16,9	20,9	29,2
Pesca y Piscicultura	21,4	23,4	23,9	27,7	31,2
Actividades Extractivas	1.755,5	1.194,6	1.663,5	2.224,1	1.083,5
SECTOR SECUNDARIO	1.711,9	1.391,1	1.737,2	2.575,0	2.396,7
Industrias Agroalimentarias	250,0	264,4	259,8	279,8	337,2
Fabricación de Textil, Cuero y Artículos de Viaje	11,9	13,2	13,1	14,4	16,7
Refinería de Productos Petroleros	1.046,9	752,7	1.057,2	1.778,2	1.331,7
Otras Industrias de Fabricación	79,7	81,7	87,8	95,6	158,7
Electricidad, Agua y Gas	61,9	54,6	59,4	67,3	95,8
Construcción	261,4	224,5	259,9	339,7	456,5
SECTOR TERCIARIO	2.949,6	2.852,7	3.111,6	3.428,2	3.699,7
Comercio	504,3	498,2	514,8	560,6	650,4
Reparación de Vehículos	25,9	21,5	23,9	25,5	50,7
Restaurantes y Hoteles	42,6	24,0	30,0	32,0	58,8
Transportes y Comunicación	505,1	497,6	516,2	585,4	476,7
Actividades Financieras	88,0	87,0	90,1	103,5	107,6
Otros Servicios Mercantiles	167,0	234,9	251,3	284,2	359,0
Administración Pública y Seguridad Social	1.534,8	1.418,9	1.586,6	1.719,8	1.858,3
Educación Privada	96,7	89,7	116,6	131,8	135,2
Sanidad y Bienestar Social Privados	49,4	46,6	48,8	53,0	67,0
Otras Actividades Sociales Privadas	2,3	2,4	2,3	2,7	6,1
Rama Consumidora de SIFMI	-66,5	-68,2	-69,0	-70,2	-70,1
Impuestos menos Subsidios Sobre Productos	79,1	76,8	70,3	97,8	72,2

Tabla 186: PIB a Precios Constantes (Miles de millones de F.CFA)

Concepto	2019	2020	2021	2022	2023 ^{Estim}
PIB real	5.087,4	4.843,6	4.885,3	5.042,8	4.786,1
PIB Petrolero	2.710,0	2.631,7	2.523,8	2.563,6	2.179,0
PIB no Petrolero	2.348,9	2.185,2	2.337,1	2.436,3	2.588,3
SECTOR PRIMARIO	1.678,9	1.679,7	1.457,7	1.402,8	1.146,1
Agricultura	80,4	78,4	81,4	85,6	90,6
Ganadería y Caza	3,5	3,5	3,6	3,7	3,9
Silvicultura y Explotación Forestal	6,7	6,1	9,3	10,8	7,6
Pesca y Piscicultura	13,3	13,8	14,1	15,7	16,5
Actividades Extractivas	1.575,1	1.578,0	1.349,4	1.287,0	1.027,5
SECTOR SECUNDARIO	1.523,4	1.411,7	1.552,3	1.665,7	1.543,6
Industrias Agroalimentarias	85,8	90,6	87,3	90,3	96,6
Fabricación de Textil, Cuero y Artículos de Viaje	6,5	6,4	6,1	6,3	5,8
Refinería de Productos Petroleros	1.172,0	1.075,0	1.210,6	1.306,2	1.152,5
Otras Industrias de Fabricación	39,7	38,2	36,2	37,3	42,0
Electricidad, Agua y gas	76,3	81,4	89,7	95,2	101,4
Construcción	143,1	120,0	122,4	130,4	145,3
SECTOR TERCIARIO	1.856,5	1.725,5	1.850,8	1.931,4	2.077,5
Comercio	304,3	295,5	305,2	315,0	312,0
Reparación de Vehículos	17,4	15,4	17,3	19,6	19,2
Restaurantes y Hoteles	23,5	16,3	20,3	20,9	22,6
Transportes y Comunicación	292,9	288,8	292,1	302,2	326,5
Actividades Financieras	66,2	67,1	70,0	74,9	75,8
Otros Servicios Mercantiles	85,8	80,7	84,7	89,4	82,0
Administración Pública y Seguridad Social	1.038,1	951,9	1.039,0	1.083,2	1.210,6
Educación Privada	59,7	45,6	58,9	60,8	63,5
Sanidad y Bienestar Social Privados	23,1	19,7	20,5	21,2	21,9
Otras Actividades Sociales Privadas	1,8	1,8	1,8	1,8	2,0
Rama Consumidora de SIFMI	-56,2	-57,5	-58,9	-57,7	-58,7
Impuestos menos Subsidios Sobre Productos	28,5	26,7	24,4	42,9	18,9

Tabla 187: Deflatores del PIB y de sus componentes

Concepto	2019	2020	2021	2022	2023 ^{Estim}
PIB a precios constantes de mercado año 2006	1,3	1,2	1,4	1,7	1,6
PIB Petrolero	1,0	0,7	1,1	1,5	1,1
PIB no Petrolero	1,6	1,7	1,7	1,8	1,9
SECTOR PRIMARIO	1,1	0,8	1,3	1,7	1,1
Agricultura	1,6	1,8	1,8	1,8	1,8
Ganadería y Caza	1,6	1,6	1,8	1,8	1,7
Silvicultura y Explotación Forestal	1,2	1,9	1,8	1,9	3,9
Pesca y Piscicultura	1,6	1,7	1,7	1,8	1,9
Actividades Extractivas	1,1	0,8	1,2	1,7	1,1
SECTOR SECUNDARIO	1,1	1,0	1,1	1,5	1,6
Industrias Agroalimentarias	2,9	2,9	3,0	3,1	3,5
Fabricación de Textil, Cuero y Artículos de Viaje	1,8	2,1	2,1	2,3	2,9
Refinería de Productos Petroleros	0,9	0,7	0,9	1,4	1,2
Otras Industrias de Fabricación	2,0	2,1	2,4	2,6	3,8
Electricidad, Agua y Gas	0,8	0,7	0,7	0,7	0,9
Construcción	1,8	1,9	2,1	2,6	3,1
SECTOR TERCIARIO	1,6	1,7	1,7	1,8	1,8
Comercio	1,7	1,7	1,7	1,8	2,1
Reparación de Vehículos	1,5	1,4	1,4	1,3	2,6
Restaurantes y Hoteles	1,8	1,5	1,5	1,5	2,6
Transportes y Comunicación	1,7	1,7	1,8	1,9	1,5
Actividades Financieras	1,3	1,3	1,3	1,4	1,4
Otros Servicios Mercantiles	1,9	2,9	3,0	3,2	4,4
Administración Pública y Seguridad Social	1,5	1,5	1,5	1,6	1,5
Educación Privada	1,6	2,0	2,0	2,2	2,1
Sanidad y Bienestar Social Privados	2,1	2,4	2,4	2,5	3,1
Otras Actividades Sociales Privadas	1,3	1,3	1,3	1,5	3,0
Rama Consumidora de SIFMI	1,2	1,2	1,2	1,2	1,2
Impuestos menos Subsidios Sobre Productos	2,8	2,9	2,9	2,3	3,8

Tabla 188: Crecimiento del PIB a Precios Constantes (%)

Concepto	2019	2020	2021	2022	2023 ^{Estim}
Crecimiento real	-5,5	-4,8	0,9	3,2	-5,1
PIB Petrolero	-8,6	-2,9	-4,1	1,6	-15,0
PIB no Petrolero	-1,7	-7,0	7,0	4,2	6,2
SECTOR PRIMARIO	-5,4	0,0	-13,2	-3,8	-18,3
Agricultura	3,4	-2,5	3,9	5,1	5,9
Ganadería y Caza	3,5	-0,6	3,1	4,8	5,5
Silvicultura y Explotación Forestal	-65,8	-9,7	51,9	16,2	-29,6
Pesca y Piscicultura	3,2	4,1	1,9	11,7	4,7
Actividades Extractivas	-5,1	0,2	-14,5	-4,6	-20,2
SECTOR SECUNDARIO	-12,1	-7,3	10,0	7,3	-7,3
Industrias Agroalimentarias	7,1	5,6	-3,6	3,5	6,9
Fabricación de Textil, Cuero y Artículos de Viaje	5,3	-0,9	-5,2	3,5	-7,3
Refinería de Productos Petroleros	-13,4	-8,3	12,6	7,9	-11,8
Otras Industrias de Fabricación	5,2	-3,8	-5,3	3,0	12,8
Electricidad, Agua y Gas	7,3	6,7	10,1	6,2	6,4
Construcción	-23,1	-16,1	2,0	6,5	11,5
SECTOR TERCIARIO	0,4	-7,1	7,3	4,4	7,6
Comercio	4,2	-2,9	3,3	3,2	-1,0
Reparación de Vehículos	2,2	-11,1	11,9	13,3	-1,8
Restaurantes y Hoteles	5,1	-30,6	24,5	2,5	8,3
Transportes y Comunicación	1,0	-1,4	1,1	3,5	8,0
Actividades Financieras	-6,6	1,3	4,3	7,1	1,2
Otros Servicios Mercantiles	5,4	-6,0	5,0	5,4	-8,2
Administración Pública y Seguridad Social	-1,5	-8,3	9,1	4,3	11,8
Educación Privada	7,2	-23,5	29,0	3,3	4,4
Sanidad y Bienestar Social Privados	-1,8	-14,7	4,0	3,6	3,0
Otras Actividades Sociales Privadas	-7,7	3,5	-3,5	1,9	12,8
Rama Consumidora de SIFMI	-6,6	2,3	2,5	-2,1	1,7
Impuestos menos Subsidios Sobre Productos	10,1	-6,3	-8,6	75,6	-56,1

Gráfico 9: Crecimiento del PIB por componente (%)



Tabla 189: Contribuciones al crecimiento real del PIB (%)

Concepto	2019	2020	2021	2022	2023 ^{Estim}
Crecimiento real	-5,5	-4,8	0,9	3,2	-5,1
PIB Petrolero	-4,8	-1,5	-2,2	0,8	-7,6
PIB no Petrolero	-0,8	-3,2	3,1	2,0	3,0
SECTOR PRIMARIO	-1,8	0,0	-4,6	-1,1	-5,1
Agricultura	0,0	0,0	0,1	0,1	0,1
Ganadería y Caza	0,0	0,0	0,0	0,0	0,0
Silvicultura y Explotación Forestal	-0,2	0,0	0,1	0,0	-0,1
Pesca y Piscicultura	0,0	0,0	0,0	0,0	0,0
Actividades Extractivas	-1,6	0,1	-4,7	-1,3	-5,1
SECTOR SECUNDARIO	-3,9	-2,2	2,9	2,3	-2,4
Industrias Agroalimentarias	0,1	0,1	-0,1	0,1	0,1
Fabricación de Textil, Cuero y Artículos de Viaje	0,0	0,0	0,0	0,0	0,0
Refinería de Productos Petroleros	-3,4	-1,9	2,8	2,0	-3,0
Otras Industrias de Fabricación	0,0	0,0	0,0	0,0	0,1
Electricidad, Agua y Gas	0,1	0,1	0,2	0,1	0,1
Construcción	-0,8	-0,5	0,0	0,2	0,3
SECTOR TERCIARIO	0,1	-2,6	2,6	1,6	2,9
Comercio	0,2	-0,2	0,2	0,2	-0,1
Reparación de Vehículos	0,0	0,0	0,0	0,0	0,0
Restaurantes y Hoteles	0,0	-0,1	0,1	0,0	0,0
Transportes y Comunicación	0,1	-0,1	0,1	0,2	0,5
Actividades Financieras	-0,1	0,0	0,1	0,1	0,0
Otros Servicios Mercantiles	0,1	-0,1	0,1	0,1	-0,1
Administración Pública y Seguridad Social	-0,3	-1,7	1,8	0,9	2,5
Educación Privada	0,1	-0,3	0,3	0,0	0,1
Sanidad y Bienestar Social Privados	0,0	-0,1	0,0	0,0	0,0
Otras Actividades Sociales Privadas	0,0	0,0	0,0	0,0	0,0
Rama Consumidora de SIFMI	0,1	0,0	0,0	0,0	0,0
Impuestos menos Subsidios Sobre Productos	0,0	0,0	0,0	0,4	-0,5

Gráfico 34: Contribuciones al crecimiento del PIB real por sector (%)

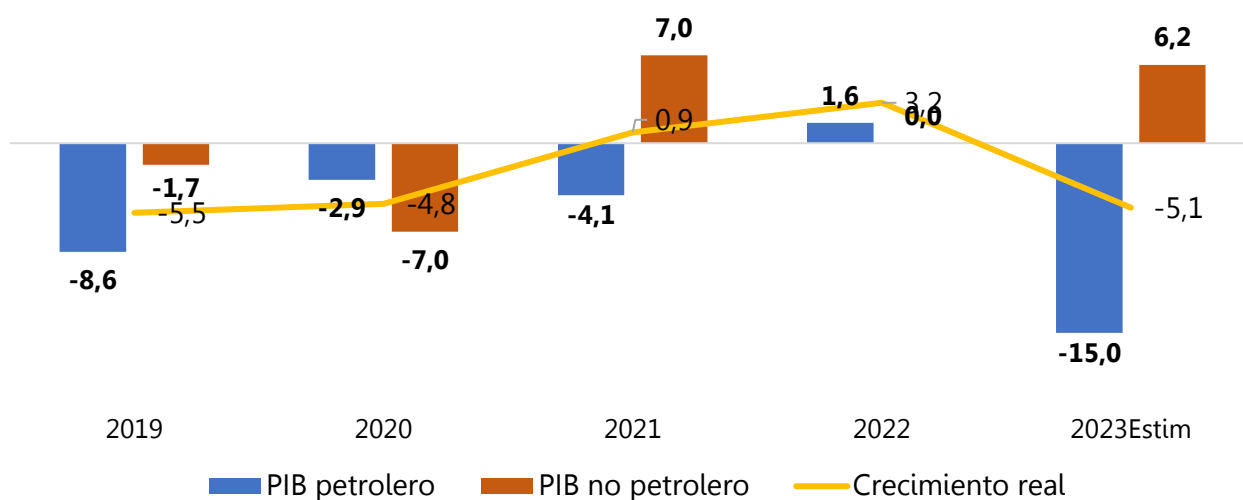
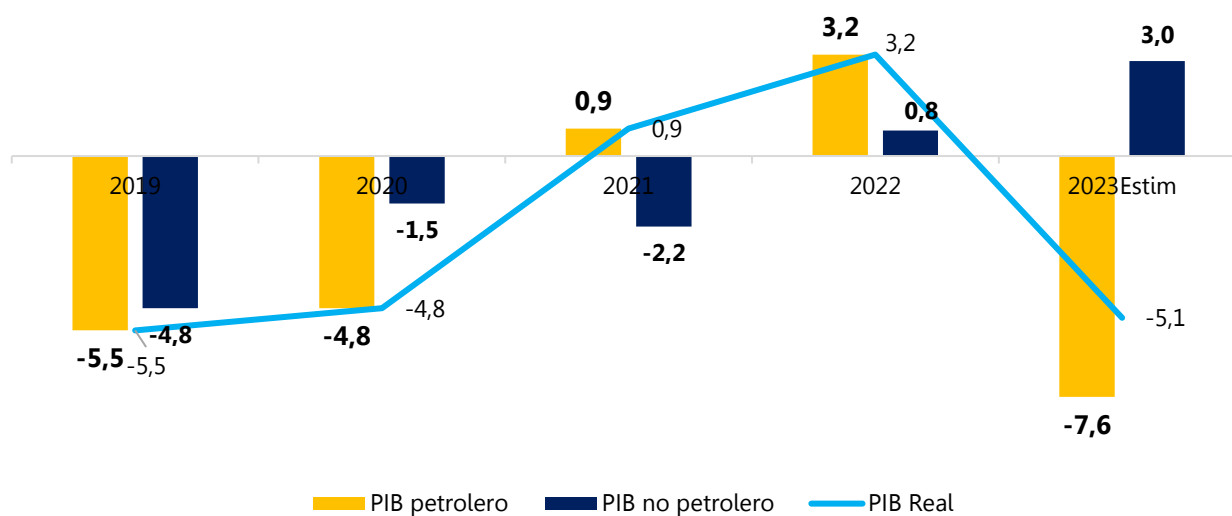

12.2 Óptica demanda

Tabla 190: PIB a Precios Corrientes (Miles de Millones de F.CFA)

Concepto	2019	2020	2021	2022	2023 ^{Estim}
PIB nominal	6.658,4	5.694,7	6.774,1	8.537,8	7.483,6
Gastos de Consumo Final	5.441,6	5.082,5	5.315,3	5.851,9	5.903,0
Público	1.695,3	1.619,3	1.726,6	1.892,2	1.961,0
Hogares	3.746,3	3.463,2	3.588,6	3.959,7	3.942,0
Formación Bruta de Capital Fijo	758,6	430,2	545,8	646,7	696,8
Pública	426,3	241,8	306,7	363,4	391,6
Privada	332,3	188,5	239,1	283,3	305,2
Variación de Existencias	-33,4	-32,3	12,9	-20,2	3,7
Exportaciones Netas	491,6	214,3	900,2	2.059,4	880,2
Exportaciones	3.404,5	2.326,0	3.057,0	4.522,2	2.739,2
Importaciones	2.912,9	2.111,7	2.156,8	2.462,8	1.859,0

Tabla 191: PIB a Precios Constantes (Miles de millones de F.CFA)

Concepto	2019	2020	2021	2022	2023 ^{Estim}
PIB real	5.087,4	4.843,6	4.885,3	5.042,8	4.786,1
Gastos de Consumo Final	3.364,8	3.103,6	3.140,8	3.349,8	3.512,5
Público	1.137,7	1.052,9	1.098,1	1.175,3	1.242,3
Hogares	2.227,2	2.050,7	2.092,1	2.174,5	2.270,2
Formación Bruta de Capital Fijo	467,1	296,0	316,0	340,0	377,9
Pública	255,8	157,8	166,4	176,8	198,9
Privada	211,3	138,1	149,6	163,2	178,9
Variación de Existencias	-13,5	-15,6	21,5	5,0	-1,0
Exportaciones Netas	1.268,9	1.459,7	1.357,6	1.348,0	896,7
Exportaciones	3.377,2	3.102,8	2.944,2	3.113,0	2.211,8
Importaciones	2.108,3	1.643,1	1.586,7	1.765,0	1.315,2

Estim: Estimaciones revisadas

Tabla 192: Crecimiento del PIB Real (%)

Concepto	2019	2020	2021	2022	2023 ^{Estim}
Crecimiento del PIB real	-5,5	-4,8	0,9	3,2	-5,1
Gastos de Consumo Final	2,4	-7,8	2,8	5,0	4,9
Público	0,6	-7,5	4,3	7,0	5,7
Hogares	3,4	-7,9	2,0	3,9	4,4
Formación Bruta de Capital Fijo	-18,5	-36,6	6,8	7,6	11,1
Pública	-45,1	-38,3	5,4	6,2	12,5
Privada	97,5	-34,6	8,3	9,1	9,6
Variación de Existencias	143,0	15,9	-238,0	-77,0	-119,4
Exportaciones Netas	-17,1	15,0	-7,0	-0,7	33,5
Exportaciones	-13,5	-8,1	-5,1	5,7	-28,9
Importaciones	-11,2	-22,1	-3,4	11,2	-25,5

Tabla 193: Contribuciones al crecimiento del PIB real (%)

Concepto	2019	2020	2021	2022	2023 ^{Estim}
Crecimiento del PIB real	-5,5	-4,8	0,9	3,2	-5,1
Gastos de Consumo Final	1,5	-5,1	1,8	3,3	3,2
Público	0,1	-1,7	0,9	1,6	1,3
Hogares	1,4	-3,5	0,9	1,7	1,9
Formación Bruta de Capital Fijo	-2,0	-3,4	0,4	0,5	0,8
Pública	-3,9	-1,9	0,2	0,2	0,4
Privada	1,9	-1,4	0,2	0,3	0,3
Variación de Existencias	-0,1	0,0	0,8	-0,3	-0,1
Exportaciones Netas	-4,8	3,8	-2,1	-0,2	-8,9
Exportaciones	-9,8	-5,4	-3,3	3,5	-17,9
Importaciones	-5,0	-9,1	-1,2	3,7	-8,9

FINANZAS PÚBLICAS



SECCIÓN 13: FINANZAS PÚBLICAS

En esta sección se presenta información detallada sobre los recursos financieros obtenidos por el Gobierno de la República de Guinea Ecuatorial, incluyendo sus diversas fuentes de ingreso. Además, se proporciona información sobre el uso y la distribución de estos recursos, destacando las áreas prioritarias de inversión y gasto público.

Finanzas Públicas: Campo de la economía que se ocupa de cómo el Estado capta sus recursos económicos suficientes (ingresos) para su funcionamiento y desarrollo de las actividades, en especial la satisfacción de las necesidades de la sociedad mediante el gasto público.

Presupuesto del Estado: El presupuesto del Estado determina, para un ejercicio económico, la naturaleza, el monto y la asignación de sus ingresos y gastos, así como el saldo presupuestario resultante y las modalidades de su financiación. Está adoptado en la ley de presupuestos. El ejercicio presupuestario se extiende a lo largo de un año natural.

Ingreso Público: un ingreso se define como una transacción que incrementa el patrimonio neto del sector de las administraciones públicas. Los ingresos presupuestarios del Estado se dividen en cuatro títulos como sigue: los ingresos tributarios (impuestos, tasas, derechos y otras transferencias obligatorias distintas de las cotizaciones sociales a la seguridad social); las donaciones, legados y fondos de asistencia; las cotizaciones sociales; otros ingresos (rentas derivadas de la propiedad procedentes de la tenencia de activos, la venta de bienes y servicios, multas, sanciones y decomisos, las transferencias voluntarias distintas de las donaciones y otros ingresos varios).

Gasto Público: un gasto se define como una transacción que disminuye el patrimonio neto del sector de las administraciones públicas. Los gastos presupuestarios del Estado se clasifican en seis títulos como sigue: gastos financieros de la deuda; gastos de personal; gastos en bienes corrientes y servicios; gastos en transferencias y subvenciones; gastos de capital; otros gastos.

Gasto de inversión: gastos destinados a la creación o adquisición de bienes de capital, así como los destinados a la adquisición de bienes de naturaleza inventariable necesarios para el funcionamiento operativo de los servicios y aquellos otros gastos de naturaleza inmaterial que tengan carácter amortizable.

13.1 Ingresos y gastos

Tabla 194: Distribución General de los Ingresos (Millones de F.CFA)

Ingresos	2019	2020	2021	2022	2023
Ingresos no Petroleros	287.129,9	212.778,0	209.041,9	214.626,9	225.042,1
Tributarios	230.229,9	159.991,0	126.498,7	147.341,7	148.974,9
Impuestos sobre la Renta, los Beneficios y las Ganancias de Capital	102.789,6	53.592,0	28.181,7	21.045,3	23.475,1
Impuestos/salarios y otras remuneraciones	18.245,0	14.299,0	15.459,2	19.202,7	22.490,7
Impuestos/patrimonio	547,2	416,0	545,2	723,7	718,2
Impuestos y tasas interiores/bienes y servicios	81.012,7	71.023,0	63.330,0	78.626,0	76.225,0
Impuestos/Comercio Exterior	19.931,5	11.924,0	13.160,0	25.605,9	24.418,9
otros ingresos tributarios	7.704,0	8.737,0	5.822,7	2.138,0	1.647,1
No Tributarios	56.831,7	52.400,0	76.959,6	65.715,5	75.135,8
Donaciones de las Administraciones Públicas Extranjeras	1.070,5	1.563,0	3.400,0	0,0	5.000,0
Donaciones Interiores recibidas de otros presupuestos	0,0	0,0	715,0	0,0	0,0
Transferencias recibidas de otros presupuestos	15.040,3	13.090,0	9.366,5	9.670,7	1.720,6
Cotizaciones a la seguridad social	0,0	0,0	0,0	0,0	0,0
Ingresos sobre derechos de propiedad de los recursos	19.306,8	19.256,0	14.274,0	13.178,0	20.761,0
Derechos y gastos administrativos	17.853,1	15.494,0	15.373,0	17.151,0	16.768,0
Multas y sanciones	0,0	0,0	2.148,9	463,1	1.803,2
Otros ingresos no fiscales	0,0	0,0	21.546,0	21.066,0	22.306,0
Venta de productos	0,0	0,0	0,0	0,0	0,0
Intereses sobre los depósitos a plazo	3.560,9	2.997,0	3.194,0	3.686,4	6.365,7
Ingresos Extraordinarios	0,0	0,0	6.942,2	500,3	411,2
Ingresos no petroleros a Regularizar	68,3	387,0	5.583,6	1.569,7	931,4
Ingresos Petroleros	983.700,1	611.385,0	835.572,6	2.045.552,2	1.398.559,8
Tributarios	425.953,7	309.636,0	228.486,6	406.024,9	672.860,0
Impuestos sobre la Renta, los Beneficios y las Ganancias de Capital	384.233,2	270.233,0	189.665,8	367.156,5	633.397,8
Impuestos sobre los Salarios y Otras Remuneraciones	41.720,5	39.403,0	38.820,8	38.868,4	39.462,2
No Tributarios	557.746,5	301.749,0	607.086,0	1.639.527,2	725.699,8
Regalías	355.667,8	211.397,0	455.268,3	690.982,6	269.363,7
Cánones de Superficie	400,5	84,0	218,5	26,5	237,0
Participaciones de Accionistas (producción)	108.654,6	63.718,0	104.546,5	147.245,6	71.158,2
Bonus a la Firma	5,8	0,0	0,0	0,0	0,0
S/Ejercicios Cerrados (PT)	0,0	5,0	0,0	0,0	0,0
Dividendos	93.017,7	26.545,0	47.052,8	801.272,5	384.940,9
Total Ingresos	1.270.830,0	824.163,0	1.044.614,5	2.260.179,0	1.623.601,9

Fuente: MHP

Nota: Datos actualizados a partir de las leyes de liquidación presupuestaria

Gráfico 35: Distribución General de los Ingresos por tipo (%)



Gráfico 36: Estructura de los ingresos públicos por fuente (%)



Tabla 195: Recaudación fiscal (Millones de F.CFA)

Ingresos Tributarios	2019	2020	2021	2022	2023
Ingresos No Petroleros Tributarios	230.229,9	159.991,0	126.498,5	147.341,4	148.975,2
Impuestos sobre Sociedades	51.394,8	26.796,0	28.172,6	21.045,3	23.475,1
Impuesto sobre la renta	51.394,8	26.796,0	9,1	0,0	0,0
Impuestos sobre Patrimonio	547,2	416,0	545,2	723,7	718,2
Impuestos sobre salarios y Otras Remuneraciones	18.245,0	14.299,0	15.459,2	19.202,7	22.490,7
Impuestos y Tasas Interiores sobre bienes y servicios	81.012,7	71.023,0	63.329,7	78.625,7	76.225,3
Impuestos/Valor Añadido (IVA)	57.859,2	49.510,0	41.922,9	48.691,2	56.665,4
Impuestos Especiales	20.904,4	19.157,0	19.002,9	27.477,5	17.263,9
Otros Impuestos y Tasas Interiores sobre bienes y servicios	2.249,0	2.356,0	2.404,0	2.457,0	2.296,0
Impuestos/Comercio Exterior (Aduanas)	19.931,5	11.924,0	13.160,0	25.605,9	24.418,9
Derechos y tasas de Importación	15.437,9	9.952,0	9.873,6	22.446,9	22.228,7
Derechos y tasas de Exportación	4.493,5	1.972,0	3.286,4	3.159,1	2.190,2
Otros ingresos tributarios	7.704,0	8.737,0	5.822,7	2.138,0	1.647,1
Impuestos sobre personas físicas	246,9	296,0	221,0	200,1	236,6
OCIPEF	1.165,6	153,0	677,9	642,9	617,2
Sobre Ejercicios Cerrados	6.291,5	8.288,0	4.923,7	1.295,1	793,2
Ingresos Petroleros Tributarios	425.953,7	309.636,0	228.487,0	406.024,9	672.860,0
Impuestos/ Personas Físicas - S. Petroleras	41.720,5	39.403,0	38.821,0	38.868,4	39.462,2
Impuestos s/ Sociedades Petroleras - Contratistas	331.801,1	216.081,0	106.489,0	301.717,5	502.788,4
Impuestos s/ Sociedades Petroleras - Subcontratistas y Filiars	52.260,6	52.375,0	82.168,0	65.249,3	72.101,0
Ejercicios Cerrados	171,5	1.777,0	1.009,0	189,7	58.508,3
Tasa efectiva de recaudación fiscal (% PIB)	9,9	8,2	5,2	6,5	11,0

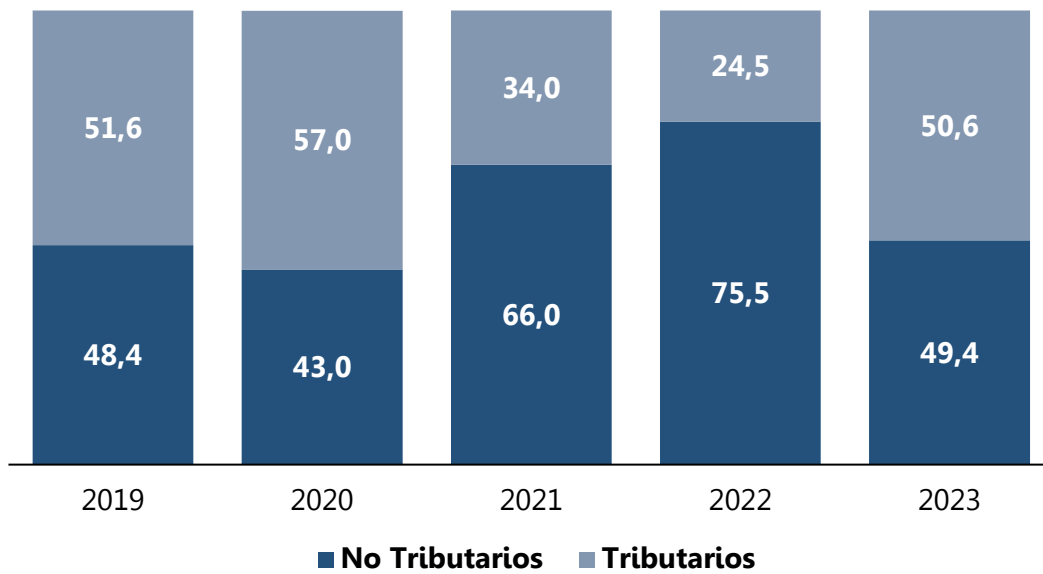
Fuente: MHP

Nota: los datos sobre la tasa efectiva de recaudación fiscal han sido actualizados

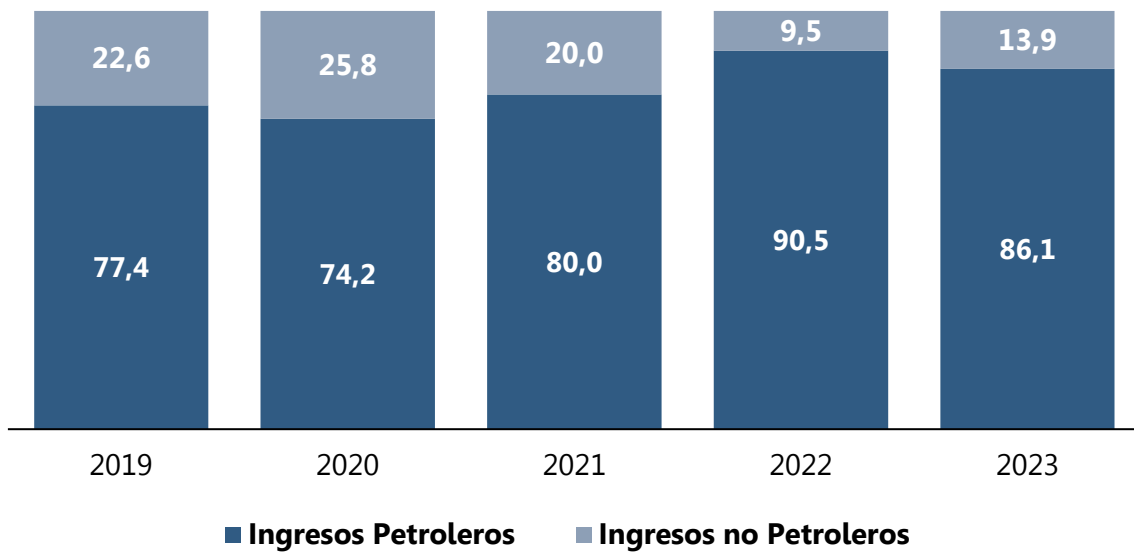
Tabla 196: Distribución General de los Gastos (Millones de F.CFA)

Gastos	2019	2020	2021	2022	2023
Gastos Corrientes	771.354,0	726.114,0	723.866,1	879.687,7	950.047,7
Gastos de Personal	189.438,0	194.738,0	194.783,6	204.470,8	230.257,5
Salario Base Personal Civil	72.449,0	72.127,0	72.790,1	78.259,0	89.320,3
Salario Base Personal Militar	57.226,0	56.743,0	61.552,7	63.122,5	65.629,0
Retribuciones Complementarias	23.643,0	28.989,0	24.420,9	25.682,5	33.106,8
Primas	6.416,0	6.039,0	5.353,3	5.443,9	9.641,0
Gratificaciones	16.365,0	17.697,0	17.466,5	18.962,8	20.560,4
Cotización Patronal al INSESO	13.339,0	13.143,0	13.200,0	13.000,0	12.000,0
Bienes Corrientes y Servicios	345.396,0	288.061,0	284.181,9	308.552,3	389.138,7
Materias, materiales y suministros	50.050,0	29.459,0	30.954,2	36.197,4	53.225,9
Adquisición de material de transporte	1.894,0	1.167,0	1.101,4	3.337,7	4.819,0
Agua, Electricidad, gas y otras fuentes de energía	33.046,0	45.894,0	54.134,1	47.414,0	50.376,3
Materiales y suministros específicos	66,0	0,0	0,0	2,0	48,6
Estudios, Proyectos y programas institucionales	40.248,0	25.978,0	17.207,0	38.509,0	70.658,1
Programas y gastos sociales	0,0	0,0	23.410,1	1.332,2	160,5
Gastos de transporte y de misión	21.372,0	9.358,0	5.130,1	10.542,0	12.030,6
Alquiler - Activos productivos	24.789,0	16.603,0	17.537,2	22.158,0	15.795,8
Mantenimientos y reparaciones	139.659,0	133.793,0	119.200,2	109.491,0	147.457,0
Seguros	1.990,0	1.265,0	0,0	2.554,3	1.347,2
Gastos reservados	10.857,0	9.863,0	9.296,6	17.613,0	7.554,4
Gastos de relaciones públicas - comunicaciones	5.122,0	422,0	143,6	5.195,0	4.747,0
Otras adquisiciones de servicios	16.303,0	14.259,0	6.067,5	8.390,0	19.609,2
Devolución de ingresos cobrados	0,0	0,0	0,0	5.816,7	1.309,1
Gastos Financieros de la deuda	56.269,0	73.723,0	73.235,7	93.767,5	81.428,6
Intereses y Gastos financieros - Deuda Externa	28.402,0	21.204,0	27.621,9	24.378,7	22.581,4
Deuda exterior Multilateral	0,0	0,0	335,7	1.383,9	5.291,3
Deuda Exterior Bilateral – No afiliados al Club de París	28.402,0	21.204,0	27.286,2	22.994,8	17.290,1
Intereses y gastos financieros - Deuda Interna	25.867,0	52.519,0	44.242,1	63.379,5	55.516,8
Intereses BEAC	14.000,0	28.043,0	9.130,5	17.880,0	17.880,0
Otros Intereses (BDEAC, BONOS, OTA)	11.867,0	24.476,0	35.111,6	45.499,5	21.463,3
Otros Intereses y gastos financieros	2.000,0	0,0	1.371,7	6.009,3	3.330,4
Subsidios y Transferencias	154.261,0	133.025,0	145.477,9	255.528,0	229.795,8
Subvención a las empresas públicas	12.058,0	12.037,0	10.341,0	10.967,0	11.820,0
Subvención a otras categorías de beneficiarios	36.273,0	20.321,0	37.051,4	106.336,0	90.329,3
Transferencias a los establecimientos públicos	57.669,0	58.353,0	54.434,5	66.437,0	68.489,4
Transferencias a Gobiernos y Colectividades Locales	2.049,0	1.912,0	1.948,7	2.247,0	2.857,4
Transferencias a Otras Administraciones Públicas	218,0	182,0	113,0	200,0	240,0
Transferencias a las Instituciones no Lucrativas	11.509,0	10.025,0	12.646,0	24.131,0	15.538,4
Transferencias a los Hogares	6.089,0	4.844,0	5.232,0	10.020,0	8.696,8
Transf. a los Organismos Regionales e Internacionales	14.453,0	10.681,0	12.373,4	14.211,0	15.696,8
Pensiones de jubilación	632,0	816,0	1.041,9	1.076,0	1.191,4
Otras transferencias	13.311,0	13.854,0	10.296,0	19.903,0	14.936,2
Otros gastos	25.990,0	36.567,0	26.186,9	17.369,1	19.427,0
Gastos ejercicios cerrados	7.359,0	7.104,0	5.413,2	4.732,1	10.625,3
Gastos imprevistos (Gastos contingencias)	18.631,0	29.463,0	20.773,7	12.637,0	8.801,8
Gastos de Inversión	339.780,0	194.129,0	143.659,9	407.122,2	494.955,3
Total Gastos	1.111.134,0	920.243,0	867.526,0	1.286.809,9	1.445.003,0

Fuente: MHP

Gráfico 37: Estructura del gasto público (%)



Gráfico 38: Estructura de los gastos corrientes (%)



Tabla 197: Estructura del gasto de inversión por sector (Millones de FCFA)

Sector	2019	2020	2021	2022	2023
Administración Pública	55.498,8	17.451,6	32.444,6	47.179,4	66.308,6
Administración central	48.097,6	15.486,1	22.636,8	38.740,5	54.736,2
Defensa y seguridad	0,0	1.543,1	0,0	8.438,9	10.280,1
Gobiernos locales	1.862,4	0,0	8.368,4	0,0	1.092,3
Presidencia	5.538,8	422,4	1.439,4	0,0	200,0
Infraestructura	91.214,6	61.126,7	35.369,6	90.345,0	124.464,7
Aeropuerto	31.002,0	29.416,5	11.904,6	23.116,4	7.854,1
Carreteras	19.728,8	30.271,6	12.188,1	50.453,4	93.257,5
Puertos	3.544,5	0,0	2.359,3	0,0	869,2
Urbana	36.939,3	1.438,6	8.917,6	8.977,7	16.313,7
Agua potable	0,0	0,0	0,0	0,0	6.170,2
Salud	0,0	0,0	0,0	5.866,2	0,0
Telecomunicaciones	0,0	0,0	0,0	1.931,2	0,0
Productivo	138.738,0	95.314,7	20.415,4	76.201,0	105.372,0
Agricultura y ganadería	1.800,0	0,0	494,7	1.983,8	120,4
Comercio	1.164,9	84,4	1.465,8	0,0	1.110,3
Energía	74.871,3	93.565,8	12.402,7	50.696,4	36.759,5
Hidrocarburos	30.195,5	0,0	2.657,6	14.818,1	40.317,9
Industria	1.656,0	0,0	0,0	0,0	0,0
Pesca y acuicultura	6.297,2	1.664,4	2.131,5	0,0	4.642,2
Telecomunicaciones	10.946,7	0,0	0,0	0,0	6.702,1
Turismo y hostelería	11.806,4	0,0	1.263,1	8.702,7	15.719,6
Social	54.328,4	13.041,4	55.430,3	76.785,7	193.810,0
Administración central	0,0	0,0	0,0	681,9	0,0
Agua potable	17.364,2	0,0	11.080,5	3.101,8	112.325,6
Cultura y varios asuntos sociales	6.290,8	2.360,5	1.772,6	2.359,2	5.252,1
Deporte y recreación	3.334,6	0,0	0,0	6.891,2	3.297,3
Educación	20.521,5	3.638,0	30.828,6	24.063,5	24.466,9
Medio ambiente	0,0	0,0	0,0	0,0	0,0
Salud	4.205,7	6.849,1	6.815,3	30.083,6	30.988,0
Trabajo	75,0	0,0	0,0	0,0	0,0
Vivienda	2.536,6	193,8	4.933,3	1.251,5	17.480,1
Saneamiento	0,0	0,0	0,0	6.111,0	0,0
Urbana	0,0	0,0	0,0	2.242,0	0,0
Contingencia	0,0	7.164,6	0,0	116.610,7	0,0
Total Anual	339.779,8	194.099,0	143.660,0	407.121,7	489.955,3

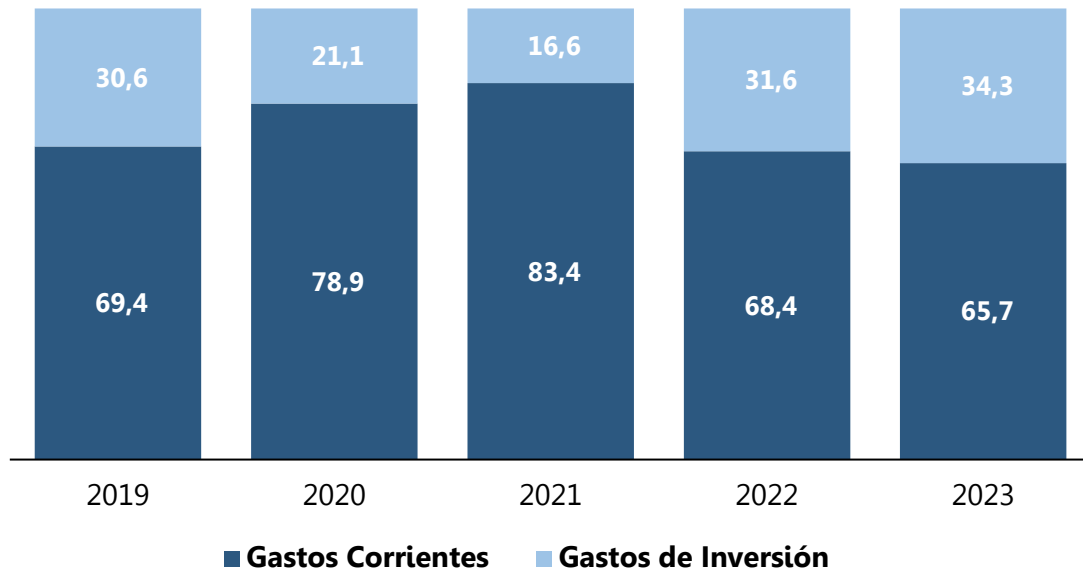
Fuente: MPDE

Gráfico 39: Ingresos y gastos totales en porcentaje del PIB (%)

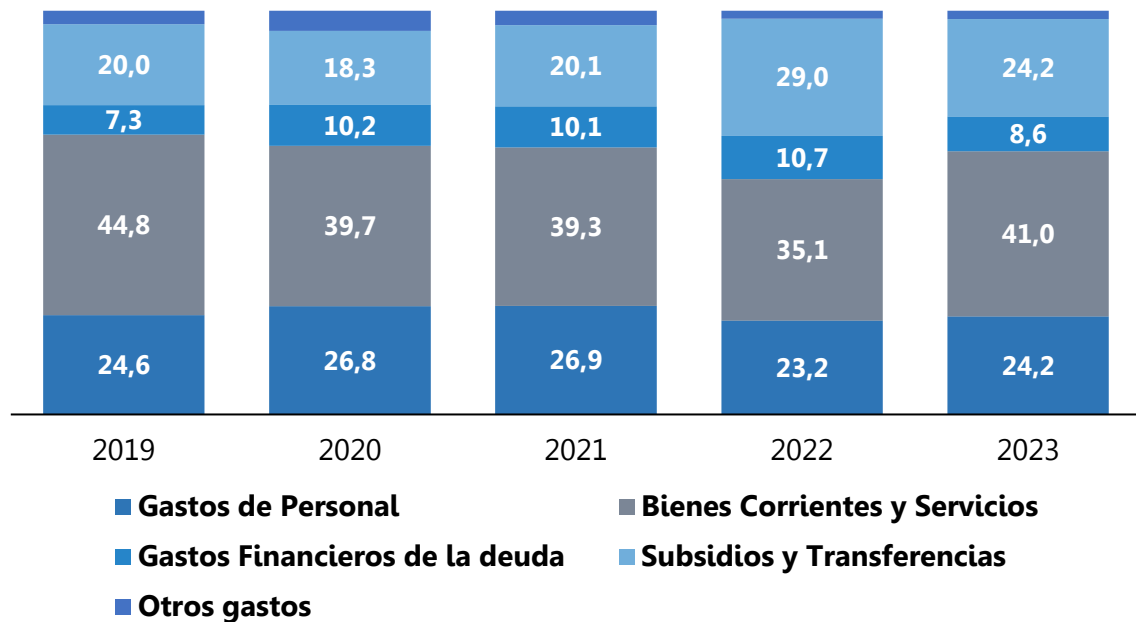
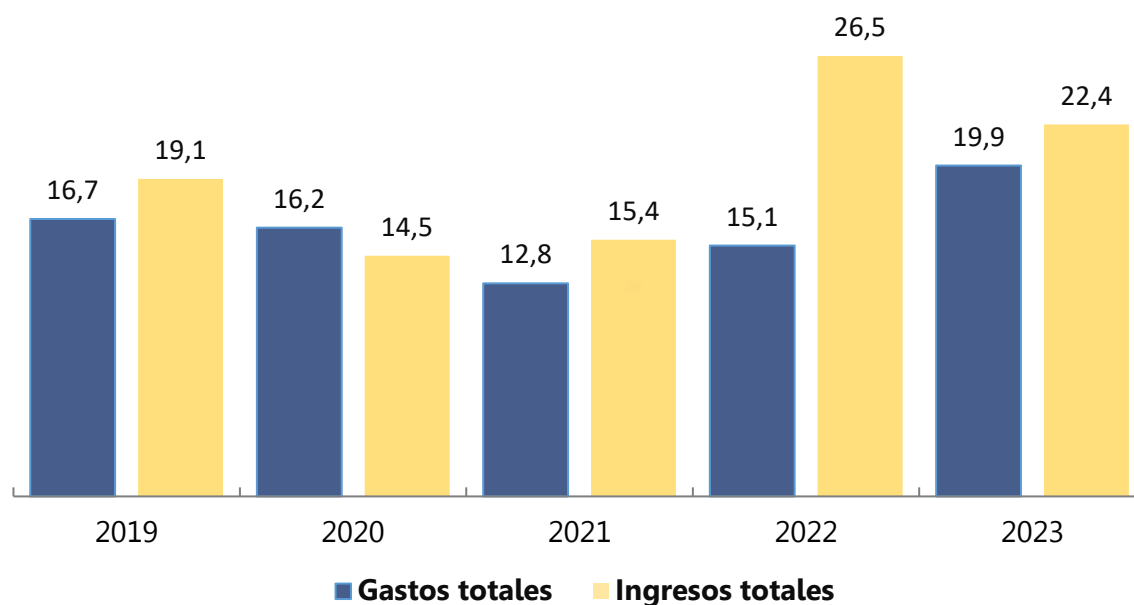

13.2 Financiación Estadística y deuda pública

Tabla 198: Dinámica general de la Deuda Pública (Miles de millones de F.CFA)

Stock de la Deuda (mil millones)	2019	2020	2021	2022	2023
Deuda Pública	2.720,9	3.125,3	2.876,9	2.623,6	2.693,1
Deuda Externa	746,8	903,5	1.059,3	789,9	751,8
Bilateral	703,2	864,1	840,9	692,5	649,7
Multilateral	43,6	39,4	218,4	97,4	102,1
Deuda Interna	1.974,1	2.221,8	1.817,6	1.833,7	1.941,3
Deuda Pública (% PIB)	40,9	54,9	42,5	30,7	36,0

Fuente: Caja Autónoma y Amortización de la Deuda Pública

Nota: Datos actualizados

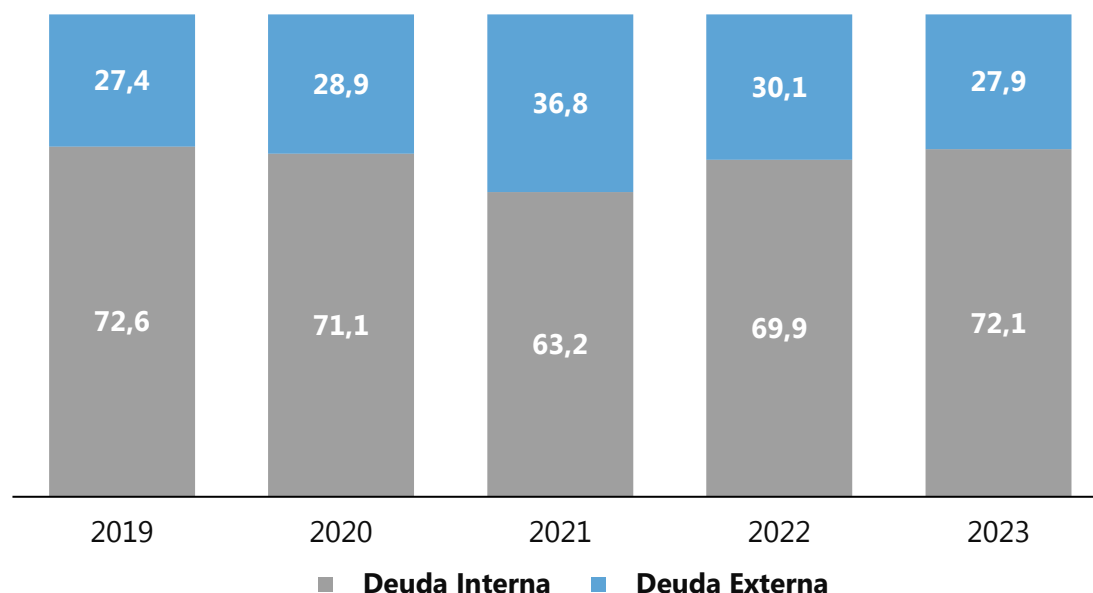
Gráfico 40: Distribución de la deuda pública (%)**Tabla 199: Financiación a la Estadística (Millones de F.CFA)**

Componente	2019	2020	2021	2022	2023
Subvención del INEGE	1.200	1.200	1.200	1.752	2.100
Financiación para los Servicios Estadísticos Ministeriales SEM	–	–	300	–	–
Contribuciones del Gobierno a AFRISTAT	–	–	–	380	–
Contribuciones del Gobierno a IFORD	–	–	–	82	–
IPC, IAPC, PCI, Cuentas Nacionales, Guinea en Cifras, Anuario Estadístico, Estadísticas de Comercio	105	56	60	–	–
Sistema Nacional de Información Sanitaria (SNIS)	100	100	50	200	650
Banco Mundial Asistencia Técnica	593	–	–	–	–
Encuesta de Hogares	742	–	–	310	150
Censo de Empresas	–	544	–	–	80
Total Financiación Estadística	2.740	1.900	1.610	2.724	2.980
Total Gastos del Estado	1.111.134	920.243	867.526	1.286.810	1.445.003
Financiación a la Estadística (% GP)	0,25	0,21	0,19	0,21	0,21

*A partir del año 2022 se incluye en la subvención del INEGE

GP: Gasto Público

ESTADÍSTICAS MONETARIAS Y FINANCIERAS



SECCIÓN 14. ESTADÍSTICAS MONETARIAS Y FINANCIERAS

En esta sección se resalta la evolución de los agregados monetarios y las estadísticas del sistema financiero nacional.

Primordialmente, las estadísticas monetarias y financieras brindan información importante sobre las mediciones del dinero, el crédito a los diversos sectores y los activos y pasivos financieros externos; además, proporcionan útiles vínculos con las estadísticas de las finanzas públicas y de balanza de pagos.

El dinero es todo activo o bien generalmente aceptado como medio de pago por los agentes económicos para sus intercambios y que además cumple las funciones de ser unidad de cuenta y depósito de valor.

El crédito: La creación de crédito implica la entrega de recursos de una unidad institucional (el acreedor) a otra unidad (el deudor). La unidad acreedora adquiere un derecho financiero y la deudora incurre en la obligación de devolver los recursos. Esta deuda da lugar a obligaciones de pagos futuros y, en consecuencia, tiene el potencial de crear circunstancias que hacen a una unidad institucional, un sector, e inclusive toda la economía, vulnerables a problemas de liquidez y sostenibilidad.

Masa monetaria o agregados monetarios: Se define como el total de dinero en circulación en una economía.

Los agregados monetarios se clasifican desde los más líquidos a los menos líquidos: M1, M2 y M3. O bien desde la definición más estricta de dinero a la definición más amplia.

M1: Es un indicador que permite realizar una comparación internacional y de distinguir el aporte individual al crecimiento total. M1 es parte de M2 y ambos son parte del M3.

M2: Es un indicador en el que se agregan instrumentos financieros a plazo. Para una adecuada interpretación de los movimientos de la serie es necesario contar con la información lo más completa posible.

M3: Es el indicador amplio del dinero, en el que se adicionan bonos y moneda extranjera.

Tipo de cambio: El tipo de cambio es un factor relevante en la evolución de las estadísticas monetarias y financieras. Determinan su valoración en FCFA.

Tasas de interés: Las tasas de interés del sistema financiero se definen como producto de la interacción de los distintos agentes participantes.

Cuasi dinero: activos financieros sin riesgo que debido a la enorme velocidad y facilidad con la que son convertibles en dinero, se encuentran efectivamente cerca de ser una moneda (bonos del tesoro, cuentas corrientes y de ahorro, depósitos a plazo, etc.).

Activos exteriores netos: Son la suma de los activos en el exterior en poder de autoridades monetarias y de bancos creadores de dinero, menos sus pasivos frente al exterior.

14.1 Estadísticas monetarias

Tabla 200: Evolución de la moneda y crédito (Millones F.CFA)

Concepto	2019	2020	2021	2022	2023
CONTRAPARTIDAS					
Activos exteriores netos (AEN)	-76.963	-245.921	-189.768	768.242	938.504
Crédito interior	1.588.598	1.653.660	1.554.100	813.760	748.546
Créditos netos sobre el Estado	645.681	711.131	640.127	-81.487	84.884
Créditos sobre la economía	942.917	942.529	913.973	895.247	663.662
RECURSOS					
Masa monetaria M2	1.070.435	996.013	999.573	1.206.574	1.439.862
Disponibilidades monetarias (M1)	818.444	725.702	836.568	948.365	1.173.639
Dinero Fiduciario (excluyendo BCM, AIBE & AIBNE)	166.401	179.501	190.112	330.049	343.206
Dinero escritural	652.043	546.201	646.456	618.316	830.433
Cuasi-Dinero	251.991	270.311	163.005	258.209	266.223
Otros puestos netos	-8.573	-47.425	-90.227	-103.959	347.188

Fuente: BEAC

14.2 Estadísticas Financieras

Tabla 201: Estructura del mercado de crédito según plazo (millones de F. CFA)

Crédito de la economía	2019	2020	2021	2022	2023
Corto plazo	764.514	747.441	768.303	700.386	445.217
Medio plazo	155.837	168.791	123.563	175.199	193.572
Largo plazo	22.566	26.297	22.107	19.662	24.873
Total créditos residentes	942.917	942.529	913.973	895.247	663.662

Fuente: BEAC

Gráfico 41: Descomposición temporal del crédito por tipo (%)

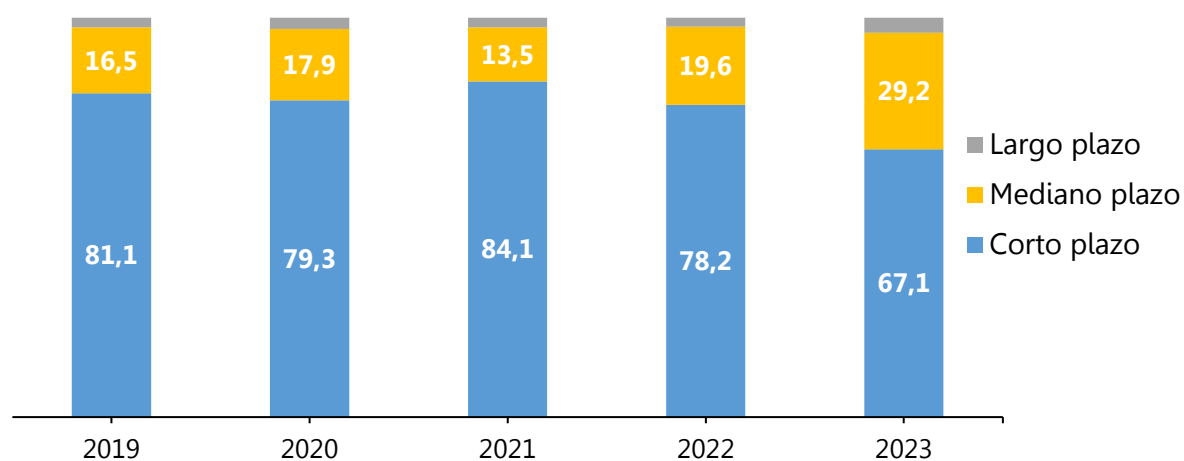

Fuente: BEAC

Gráfico 10: Evolución mensual del tipo de cambio respecto a las 10 principales divisas (cantidad de FCFA/Divisa)

Divisa	2019	2020	2021	2022	2023
EURO	656,0	656,0	656,0	656,0	656,0
USD	586,0	574,3	554,6	622,9	606,7
JPY	5,4	5,4	5,1	4,8	4,3
CZK	25,6	24,8	25,6	26,7	27,3
DKK	87,9	88,0	88,2	88,2	88,0
GBP	747,3	737,3	763,1	769,2	754,2
CHF	589,7	612,7	606,7	652,9	675,0
BRL	148,6	111,3	102,8	120,6	121,5
CNY	84,8	83,3	86,0	92,7	85,6
ZAR	40,6	35,0	37,5	38,1	32,9

Fuente: Banco Central Europeo

Tabla 202: Número de instituciones financieras que operan en G.E

Concepto	2019	2020	2021	2022
Otras Sociedades de Depósito (OSD)	6	6	6	6
Bancos comerciales	5	5	5	5
Micro finanzas captoras de depósitos	1	1	1	1
Otras Sociedades Financieras (OSF)	4	4	4	4
Micro finanzas no captoras de depósitos	1	1	1	1
Sociedades de seguros	3	3	3	3

Fuente: BEAC

Tabla 203: Número de sucursales de las instituciones financieras en G.E

Concepto	2019	2020	2021	2022
Otras Sociedades de Depósito (OSD)	56	59	58	58
Bancos comerciales	50	53	54	54
Micro finanzas captoras de depósitos	6	6	4	4
Otras Sociedades Financieras (OSF)	1	1	1	1
Micro finanzas no captoras de depósitos	1	1	1	1
Sociedades de seguros	nd	nd	nd	nd

Fuente: BEAC

Tabla 204: Número de depositantes

Concepto	2019	2020	2021	2022
Otras Sociedades de Depósito (OSD)	263.664	262.648	280.559	276.692
Bancos comerciales	262.780	261.608	279.456	275.579
Hogares	250.585	250.074	263.833	262.627
PYMES	7.235	5.933	6.525	8.305
Otros	4.960	5.601	9.098	4.647
Micro finanzas captoras de depósitos	884	1.040	1.103	1.113
Hogares	827	975	734	1.039
PYMES	-	-	-	-
Otros	57	65	369	74
Otras Sociedades Financieras (OSF)	2.087	972	3.068	2.007
Micro finanzas no captoras de depósitos	81	56	62	233
Hogares	66	50	52	203
PYMES	-	-	-	-
Otros	15	6	10	30
Sociedades de seguros	2.006	916	3.006	1.774
Seguros de vida	-	-	-	-
Seguros generales	2.006	916	3.006	1.774

Fuente: BEAC

* Grandes Empresas, ONG, etc

Tabla 205: Número de cuentas de depositantes

Concepto	2019	2020	2021	2022
Otras Sociedades de Depósito (OSD)	293.690	278.696	290.432	323.193
Bancos comerciales	292.721	277.568	289.248	321.959
Hogares	279.127	265.535	276.438	307.424
PYMES	7.681	6.663	6.776	9.339
Otros	5.913	5.370	6.034	5.196
Micro finanzas captoras de depósitos	969	1.128	1.184	1.234
Hogares	912	1.063	1.115	1.160
PYMES	-	-	-	-
Otros	57	65	69	74
Otras Sociedades Financieras (OSF)	2.696	1.358	4.518	2.426
Micro finanzas no captoras de depósitos	81	56	62	233
Hogares	66	50	52	203
PYMES	-	-	-	-
Otros	15	6	10	30
Sociedades de seguros	2.615	1.302	4.456	2.193
Polizas de seguros de vida	-	-	-	-
Pólizas de seguros generales	2.615	1.302	4.456	2.193

Fuente: BEAC

* Grandes Empresas, ONG, etc

Tabla 206: Número de prestatarios

Concepto	2018	2019	2020	2021
Otras Sociedades de Depósito (OSD)	26.958	33.692	31.921	37.738
Bancos comerciales	26.957	33.656	31.875	37.694
Hogares	24.918	32.204	30.291	36.340
PYMES	1.103	1.082	997	621
Otros	936	370	587	733
Micro finanzas captoras de depósitos	1	36	46	44
Hogares	1	33	42	40
PYMES	-	-	-	-
Otros	-	3	4	4
Otras Sociedades Financieras (OSF)	105	104	125	125
Micro finanzas no captoras de depósitos	105	104	125	125
Hogares	97	88	112	113
PYMES	-	-	-	-
Otros	8	16	13	12

Fuente: BEAC

Tabla 207: Dinero móvil

Concepto	2019	2020	2021	2022
Número de depositantes registrados a banca móvil	14.585	14.632	17.881	21.356
Número de transacciones en banca móvil	38.152	83.711	142.750	227.179
Volumen de transacciones en banca móvil (en millone de F CFA)	902	1.460	1.626	3.227
Número de tarjetas bancarias	68.239	68.853	73.134	78.132
Número de cajeros automáticos instalados	93	112	127	131

Fuente: BEAC

COMERCIO EXTERIOR Y BALANZA DE PAGOS



SECCIÓN 15: COMERCIO EXTERIOR Y BALANZA DE PAGOS

En esta sección se ofrece información sobre las transacciones entre los residentes y el resto del mundo.

Comercio Exterior: Se refiere a las transacciones económicas de bienes y servicios realizadas entre residentes de un país con los del resto del mundo.

Balanza de Pagos: La balanza de pagos es un estado estadístico que resume las transacciones entre residentes y no residentes durante un período. Comprende la cuenta de bienes y servicios, la cuenta del ingreso primario, la cuenta del ingreso secundario, la cuenta de capital y la cuenta financiera. En Guinea Ecuatorial, es elaborada por el BEAC.

Balanza comercial de bienes y servicios: Registra los ingresos y pagos de divisas generados por los movimientos de bienes y servicios. Son ingresos las exportaciones de bienes y servicios, mientras que son pagos las importaciones de los mismos. Se habla de un superávit o déficit cuando el valor de las exportaciones es mayor o menor al registrado en importaciones.

Balanza de Transferencias: Recoge las entradas y salidas de divisas que se realizan sin contrapartidas entre nacionales y extranjeros, como las transferencias entre familiares, donaciones públicas y privadas, etc. Se habla de superávit cuando el valor de las entradas de divisas es superior a la salida de las mismas y déficit en el caso contrario.

Reservas: Son posesiones que tiene un país en divisas y otros activos que pueden utilizarse para satisfacer las demandas de divisas, y que sitúan al país como acreedor frente al exterior, ya que éstas representan activos frente al resto del mundo.

Cuenta de capital: en las transacciones internacionales, la cuenta capital muestra (1) las transferencias de capital por cobrar y por pagar entre residentes y no residentes y, (2) la adquisición y disposición de activos no financieros no producidos entre residentes y no residentes.

Cuenta financiera: en la cuenta financiera se registran las transacciones relativas a los activos y pasivos financieros que tienen lugar entre residentes y no residentes, es decir, muestra la adquisición neta de activos financieros y la emisión neta de pasivos.

Cuenta corriente: Es el resumen de todas las transacciones por concepto de exportaciones e importaciones de bienes y servicios, así como transferencias monetarias, entre residentes y no residentes de un país. La cuenta corriente se compone de la balanza comercial de bienes y servicios, la balanza de ingresos, la balanza de transferencias y las reservas.

Cuenta de errores y omisiones netos: Es un ajuste por la discrepancia estadística de todas las demás cuentas de la Balanza de Pagos.

15.1 Estructura de la Balanza de Pagos

Tabla 208: Estructura de la balanza de pagos de G.E (millones de F.CFA)

Concepto	2019	2020	2021	2022
Cuenta de operaciones corrientes	-502136	-47.633	285.394	178.869
Cuenta de capital	-3559	-19	-69	11
Cuenta financiera	-567157	-201.684	128.528	120.435
Errores y omisiones netos	61.462	154.032	413.853	299.315

Fuente: BEAC

Gráfico 11: Evolución de los saldos de la Balanza de pagos (% PIB)

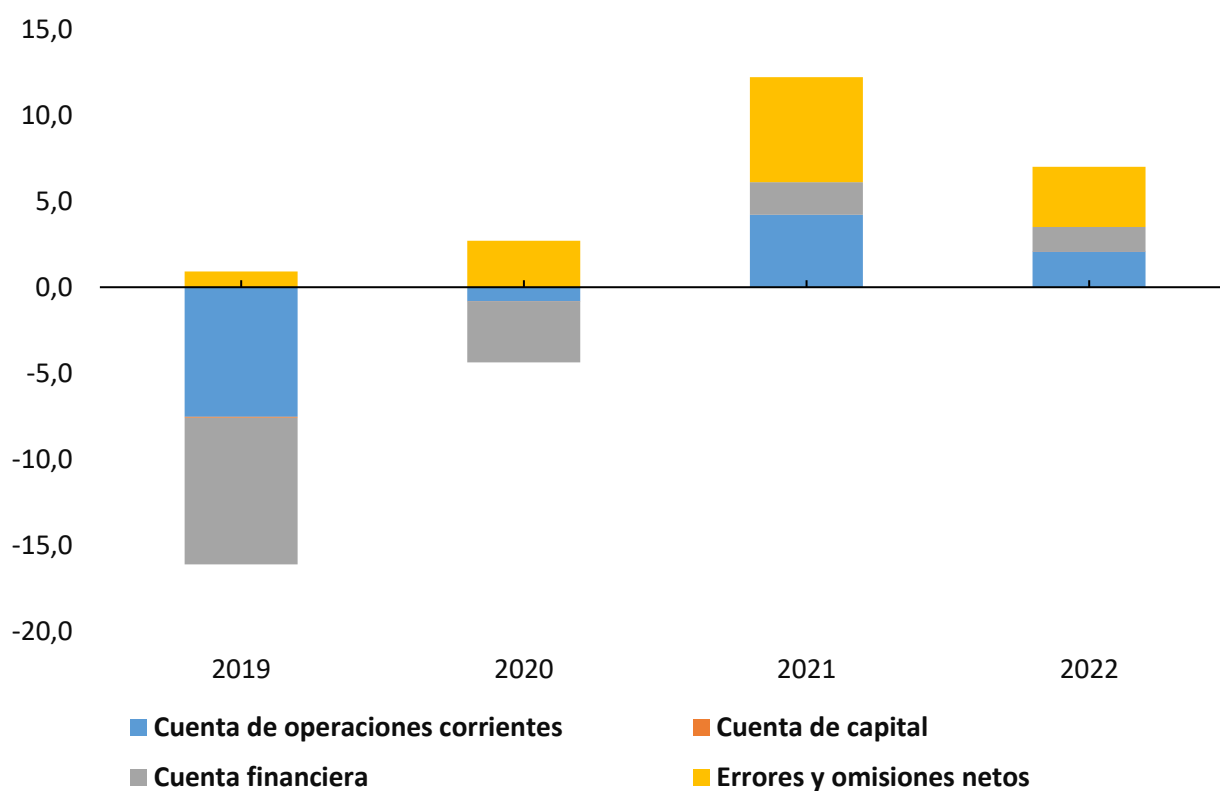

15.2 Cuenta Corriente

Tabla 209: Cuenta corriente de G.E (Miles de millones de F.CFA)

Concepto	2019	2020	2021	2022
CUENTA DE OPERACIONES CORRIENTES	-502.136	-47.633	285.394	178.869
Bienes	1.854.116	758.090	1.273.089	2.976.437
Mercancías Generales	1.855.287	762.635	1.278.347	2.833.300
Exportaciones netas de bienes en el marco del comercio internacional	-1.161	-3.690	-5.500	143.137
Oro no monetario	-10	-855	242	0
Servicios	-845.176	-492.507	-365.968	-416.191
Servicios de fabricación prestados sobre insumos físicos propiedad de terceros	0	-27	-2.235	-470
Servicios de mantenimiento y reparación no incluidos en otros lugares	-28.147	-13.699	-16.691	-36.671
Transporte	-225.526	-161.313	-121.206	-152.167
Servicios postales y de mensajería	646	-4	-69	-142
Viajes	-16.521	1.719	-6.973	2.994
Construcción	-90.445	-58.584	-55.061	-47.289
Servicios de seguros y pensiones	-44.397	-54.775	-30.243	-23.643
Servicios financieros	-7.062	-324	-36	-312
Servicios de telecomunicaciones, informáticos y de información	-15.402	-12.374	-277	-11.076
Otros servicios a las empresas	-419.131	-199.364	-121.725	-134.169
Servicios personales, culturales y recreativos	-401	236	-962	358
Bienes y servicios de las Administraciones Públicas no incluidos en otros lugares	2.357	6.324	-9.844	-13.498
Ingresos Primarios	-1.359.394	-196.441	-494.771	-2.117.949
Remuneraciones de los asalariados	-113.704	-104.586	-87.774	-71.912
Ingresos de inversiones	-1.245.301	-89.050	-421.502	-2.050.380
Inversiones directas	-907.554	-71.204	-390.098	-1.953.297
Inversiones de cartera	-5.460	-1.612	385	3.771
Otras inversiones	-332.287	-16.234	-31.789	-100.854
Activos de reserva	0	0	0	0
Otros ingresos primarios	-389	-2.805	14.505	4.343
Ingresos Secundarios	-151.682	-116.775	-126.956	-263.428
Administraciones públicas	-4.827	7.280	3.274	18.071
Sociedades financieras, no financieras, hogares e ISBLM	-146.855	-124.055	-130.230	-281.499

Fuente: BEAC

Nota: Actualizaciones del mes de mayo 2024

Tabla 210: Estructura de las exportaciones de G.E. (%)

Producto	2019	2020	2021	2022
Mercancías Generales	96,2	93,8	94,8	94,4
Exportaciones netas de bienes en el marco del comercio internacional	0,0	-0,2	-0,1	3,5
Oro no monetario	0,0	0,0	0,0	0,0
Servicios de fabricación prestados sobre insumos físicos propiedad de terceros	0,0	0,0	0,0	0,1
Servicios de mantenimiento y reparación no incluidos en otros lugares	0,0	0,0	0,0	0,0
Transporte	1,0	0,9	0,5	0,1
Servicios postales y de mensajería	0,0	0,0	0,0	0,0
Viajes	1,3	1,9	1,1	0,8
Construcción	0,0	0,0	0,0	0,0
Servicios de seguros y pensiones	0,0	0,0	0,1	0,0
Servicios financieros	0,0	0,0	0,0	0,0
Servicios de telecomunicaciones, informáticos y de información	0,1	0,2	0,4	0,1
Otros servicios a las empresas	0,8	2,7	2,8	0,8
Servicios personales, culturales y recreativos	0,0	0,0	0,0	0,0
Bienes y servicios de las Administraciones Públicas no incluidos en otros lugares	0,6	0,5	0,3	0,3
Total	100,0	100,0	100,0	100,0

Fuente: BEAC

Tabla 211: Exportación de hidrocarburos (millones de BEP)

Producto	2019	2020	2021	2022	2023
Crudo	39,6	41,0	34,0	29,5	20,3
Condensado	12,1	10,8	9,5	11,0	8,8
Propano	3,5	3,0	2,7	2,5	2,6
Butano	2,3	2,5	1,8	1,7	1,5
Methanol	7,4	9,2	7,3	7,1	7,6
LNG	43,1	37,1	42,1	50,7	38,8
Total	108,0	103,4	97,4	102,4	79,4

Fuente: MMH

Tabla 212: Exportación de hidrocarburos (millones)

Producto	Unidad	2019	2020	2021	2022	2023
Crudo	barriles	39,6	41,0	34,0	29,5	20,3
Condensado	barriles	12,1	10,8	9,5	11,0	8,8
Propano	barriles	3,5	3,0	2,7	2,5	2,6
Butano	barriles	2,3	2,5	1,8	1,7	1,5
Methanol	tm	0,9	1,2	0,9	0,9	1,0
LNG	m ³	6,8	5,9	6,7	8,1	6,2

Fuente: MMH

Gráfico 42: Estructura de las exportaciones de hidrocarburos de G.E (% total)

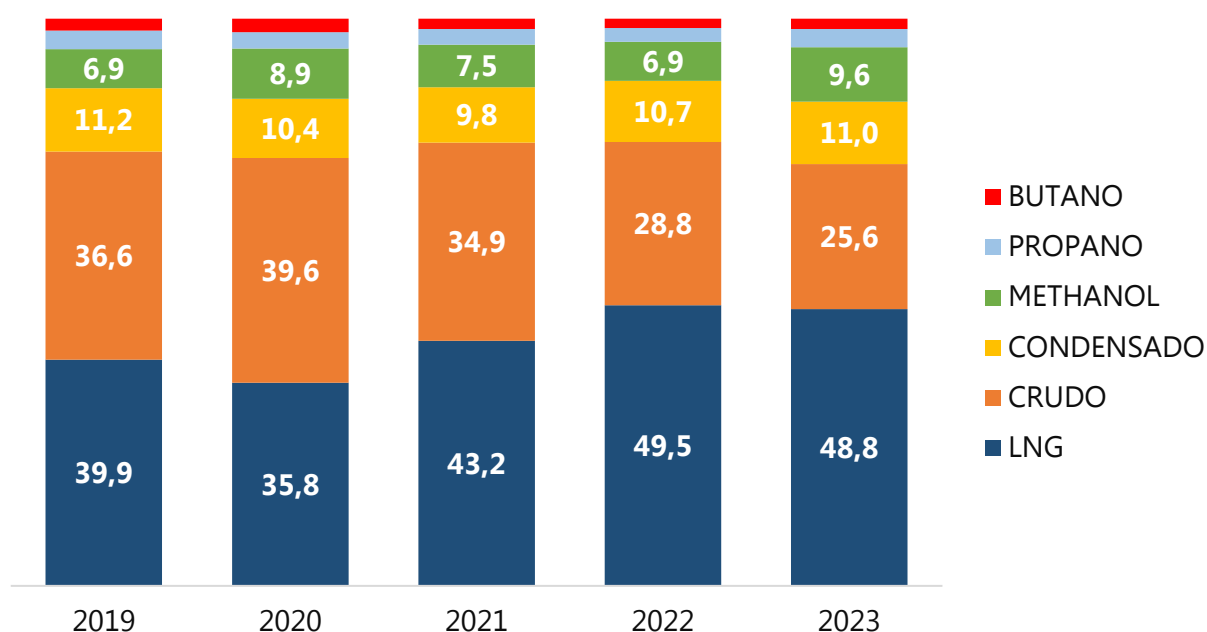

Fuente: MMH

Tabla 213: Exportaciones de madera (m3)

Producto	2020	2021	2022	2023
Rollo	52.692,0	210.693,0	201.877,0	44.058,0
Chapas	29.080,0	16.410,0	13.418,0	12.616,9
Tablones	0,0	3.125,0	48.182,0	19.166,0
Contrachapado	0,0	0,0	0,0	8.112,0

Fuente: OCIEPEF

Tabla 214: Estructura de las importaciones de G.E. (%)

Producto	2019	2020	2021	2022
Mercancías Generales	55,9	59,4	65,3	68,0
Exportaciones netas de bienes en el marco del comercio internacional	0,1	0,0	0,2	0,0
Oro no monetario	0,0	0,1	0,0	0,0
Servicios de fabricación prestados sobre insumos físicos propiedad de terceros	0,0	0,0	0,2	0,3
Servicios de mantenimiento y reparación no incluidos en otros lugares	1,3	0,9	1,2	2,4
Transporte	11,6	11,9	9,3	9,8
Servicios postales y de mensajería	0,0	0,0	0,0	0,0
Viajes	2,6	2,2	2,3	1,9
Construcción	4,1	3,9	3,9	3,0
Servicios de seguros y pensiones	2,0	3,7	2,3	1,5
Servicios financieros	0,3	0,0	0,0	0,0
Servicios de telecomunicaciones, informáticos y de información	0,9	1,1	0,7	0,8
Otros servicios a las empresas	20,3	16,5	13,2	10,6
Servicios personales, culturales y recreativos	0,0	0,0	0,1	0,0
Bienes y servicios de las Administraciones Públicas no incluidos en otros lugares	0,7	0,2	1,2	1,6
Total	100,0	100,0	100,0	100,0

Fuente: BEAC

15.3 Cuenta Capital y financiera

Tabla 215: Saldo de cuenta de capital y financiera (Miles de millones de F. CFA)

Concepto	2019	2020	2021	2022
CUENTA DE CAPITAL	-3.559	-19	-69	11
Adquisiciones/Cesiones brutas de activos no financieros no producidos	-3.873	-19	-268	-102
Transferencias de capital	314	0	199	113
Administraciones públicas	0	0	0	10
Sociedades financieras, no financieras, hogares e ISBLM	314	0	199	103
CUENTA FINANCIERA	-567.157	-201.684	128.528	120.435
Inversiones Directas	-383.999	14.720	-193.651	-866.327
Acciones y participaciones en fondos de inversión	-601.843	-137.432	-315.167	-1.111.143
Instrumentos de deuda	217.844	152.152	121.516	244.816
Inversiones de cartera	-32.681	-37.428	-126.931	-23.305
Acciones y participaciones en fondos de inversión	-601.843	-137.432	-315.167	-1.111.143
Valores de deuda	-32.675	-37.419	-126.931	-20.074
Otras inversiones	-147.345	-188.775	452.898	140.239
Activos de reserva	-3.131	9.799	-5.017	870.102
ERRORES Y OMISIONES NETOS	61.462	154.032	413.853	299.315

Fuente: Informe de la Balanza de Pagos BEAC

15.4 Precios internacionales de algunas materias primas

Tabla 216: Precios internacionales de algunas materias primas

Producto	Unidad	2019	2020	2021	2022	2023
Precios del crudo						
Crudo Brent	(USD/bbl)	64,0	42,3	70,4	99,8	82,6
Crudo WTI	(USD/bbl)	57,0	39,3	68,0	94,4	77,7
Precios de los gases						
US Henry Hub Gas	(USD/mmbtu)	2,6	2,0	3,9	6,4	2,54
GNL, Japón	(USD/mmbtu)	10,6	8,3	10,8	18,4	14,39
Metanol	(USD/TM)	366,6	306,6	527,1	584,8	544,7
Propano	(USD/bbl)	27,0	22,3	52,2	56,2	37,7
Butano	(USD/bbl)	33,3	27,6	64,6	69,5	46,6
Precio de la madera Camerún	(USD/M3)	391,9	399,5	414,2	368,9	378,6
Precio de algunos productos agrícolas						
Cacao	(USD/kg)	2,3	2,4	2,4	2,4	3,3
Café Arabica	(USD/kg)	2,9	3,3	4,5	5,6	4,5
Café Robusta	(USD/kg)	1,6	1,5	2,0	2,3	2,6
Azucar	(USD/kg)	0,3	0,3	0,4	0,4	0,5
Arroz Tailandés	(USD/TM)	396,5	477,8	442,0	417,7	528,6
Arroz Vietnamita	(USD/TM)	351,9	428,0	446,3	404,5	523,7
Aceite de oliva	(USD/TM)	3.166,3	2.628,3	4.184,8	4.469,9	7709,6
Aceite de girasol	(USD/TM)	883,5	1.056,5	1.718,9	1.934,2	1.218,1
Trigo	(USD/TM)	163,3	185,5	265,8	360,2	272,3
Precio de algunos minerales preciosos						
Cobre	(USD/TM)	6.010,1	6.173,8	9.317,1	8.822,4	8.490,3
Oro	(USD/troy oz)	1.392,5	1.770,3	1.799,6	1.800,6	1.942,7
Platino	(USD/troy oz)	864,0	883,4	1.091,1	961,7	966,4
Plata	(USD/troy oz)	16,2	20,5	25,2	21,8	23,4

Fuente: FED, GBM & OPEC

RELACIONES INTERNACIONALES



SECCIÓN 16: RELACIONES INTERNACIONALES

Esta sección presenta información crucial que permite entender cómo el país interactúa con el mundo exterior y cómo su población se conecta y contribuye a nivel global. Incluye, entre otros aspectos, la cartografía diplomática de Guinea Ecuatorial, la expedición de visados en las embajadas y oficinas consulares del país, así como la estructura y composición de la diáspora ecuatoguineana.

Cartografía diplomática: es el proceso de mapear y entender las relaciones diplomáticas entre diferentes actores internacionales, como estados, organizaciones internacionales y grupos de interés.

Diáspora: es un grupo de personas que se identifican con un país, pero que viven fuera de él, y generalmente, mantienen algún vínculo o conexión continua con el país con el que se identifican.

Embajada: es la representación diplomática de mayor categoría que un país puede tener en otro. Su función principal es velar por los intereses de su país en el territorio en el que se encuentra.

Consulado: es una representación de un país en otro, pero, de menor rango que la embajada. Su función principal es la de ofrecer servicios administrativos a sus ciudadanos en el país en el que se encuentra.

Misión o representación permanente: es un tipo de representación diplomática que tiene un país en ciertas instituciones internacionales. Su función principal es defender las posiciones o puntos de vista de su país en las decisiones y discusiones que tengan lugar en esta institución.

Visado: es una autorización que otorga un país a un ciudadano extranjero para, generalmente, entrar temporalmente en su territorio.

16.1 Cartografía diplomática de Guinea Ecuatorial

Tabla 217: Número de representaciones diplomáticas de Guinea Ecuatorial en el extranjero por tipo según zona. 2023

Zona	Embajadas	Consulados	Misiones permanentes *	Total
África	19	7	-	26
América	4	1	2	7
Europa	9	1	2	12
Asia	5	1	1	7
Oceanía	-	-	-	-
Total	37	10	5	52

Fuente: MAECID

* No se incluye la misión permanente de Guinea Ecuatorial ante la U.A ni la U.E

Tabla 218: Número de representaciones diplomáticas acreditadas en Guinea Ecuatorial por tipo según zona. 2023

Zona	Embajadas	Consulados	Total
África	17	12	29
América	4	1	5
Europa	6	5	11
Asia	5	3	8
Oceanía	-	-	-
Total	32	21	53

Fuente: MAECID

Cuadro 10: Representaciones diplomáticas en Guinea Ecuatorial. 2023

Embajada/Consulado	Ciudad	Embajada/Consulado	Ciudad
Embajada de Angola	Malabo	Embajada de Malta	Malabo
Embajada de Bielorrusia	Malabo	Embajada de Rusia	Malabo
Embajada de Brasil	Malabo	Embajada de Sudáfrica	Malabo
Embajada de Camerún	Malabo	Embajada de Venezuela	Malabo
Embajada de China	Malabo	Cancillería de Turquía	Malabo
Embajada de Centroáfrica	Malabo	Consulado de Camerún	Bata
Embajada de Chad	Malabo	Consulado de Burkina Faso	Malabo
Embajada de Congo	Malabo	Consulado de Gabón	Bata
Embajada de la República Democrática de Congo	Malabo	Consulado de Túnez	Malabo
Embajada de Corea del Norte	Malabo	Consulado de Senegal	Bata
Embajada de Corea del Sur	Malabo	Consulado de Níger	Malabo
Embajada de Costa de Marfil	Malabo	Consulado de Mauritania	Bata
Embajada de Cuba	Malabo	Consulado de España	Bata
Embajada de Egipto	Malabo	Consulado de Líbano	Malabo
Embajada de España	Malabo	Consulado de Estados Unidos	Bata
Embajada de Estados Unidos	Malabo	Consulado de Ghana	Bata
Embajada de Francia	Malabo	Consulado de Italia	Bata
Embajada de Gabón	Malabo	Consulado de Nigeria	Bata
Embajada de Guinea	Malabo	Consulado de China	Bata
Embajada de India	Malabo	Consulado de Benín	Malabo
Embajada de Libia	Malabo	Consulado de Suiza	Malabo
Embajada de Marruecos	Malabo	Consulado de Gran Bretaña e Irlanda del Norte	Malabo
Embajada de Nigeria	Malabo	Consulado de Etiopía	Bata
Embajada de Portugal	Malabo	Consulado de Alemania	Malabo
Embajada de Sao Tomé y Príncipe	Malabo	Consulado de Guinea Bissau	Malabo
Embajada de Ghana	Malabo	Consulado de Japón	Malabo
Embajada de Malí	Malabo		

Fuente: MAECID

Cuadro 11: Representaciones diplomáticas de Guinea Ecuatorial en el mundo. 2023

Embajadas				Consulados	
País	Ciudad	País	Ciudad	País	Ciudad
África					
Angola	Luanda	Ghana	Accra	Benín	Cotonou
Centroáfrica	Bangui	Marruecos	Rabat	Camerún	Douala
Camerún	Yaundé	Nigeria	Abuja	Camerún	Ebolowa
República del Congo	Brazzaville	S.T. y Príncipe	Santo Tomé	Gabón	Oyem
Gabón	Libreville	Sudáfrica	Pretoria	Nigeria	Calabar
Etiopía	Addis-Abeba	Chad	Ndjamena	Marruecos	Dakhla
Egipto	El Cairo	Mozambique	Maputo	Nigeria	Lagos
Uganda	Kampala	Túnez	Tunicia		
Zimbabue	Harare	Costa de Marfil	Abijan		
Guinea	Conakry				
Europa					
Alemania	Berlín	Portugal	Lisboa	España	Las Palmas de Gran Canarias
Bélgica	Bruselas	Rusia	Moscú		
España	Madrid	Suiza	Ginebra		
Francia	Paris	Santa Sede	El vaticano		
Inglaterra	Londres				
Asia					
Israel	Tel Aviv	Turquía	Ankara	Emiratos Árabes Unidos	Dubai
India	Nueva Delhi	China	Beijing		
Arabia Saudita	Riad				
América					
Estados Unidos de América	Washington DC	Venezuela	Caracas	Estados Unidos de América	Houston
Cuba	La Habana	Brasil	Brasilia		
Misión permanente de la República de Guinea Ecuatorial ante la O.N.U				Nueva York	
Misión permanente de la República de Guinea Ecuatorial ante la U.A.				Addis-Abeba	
Misión permanente de la República de Guinea Ecuatorial ante la U.N.E.S.C.O				París	
Misión permanente de la República de Guinea Ecuatorial ante la U.E.				Bruselas	
Misión permanente ante la FAO				Roma	
Misión permanente ante la OACI				Montreal	
Misión permanente ante MACAO				Beijing	

Fuente: MAECID

16.2 Participación Internacional y Organismos Multilaterales

Cuadro 12: Organismos Internacionales en los que Guinea Ecuatorial es miembro. 2023

Siglas	Descripción
UPAP	Unión Postal Africana
CPLP	Comunidad de Países de Lengua Portuguesa
CE-CPLP	Centro de Análisis Estratégico de la CPLP
IILP	Instituto Internacional de la Lengua Portuguesa
ASECNA AP-CPLP	Agencia para la Navegación Aérea en África y Madagascar Asamblea Parlamentaria de la CPLP
ICCAT	Comisión para la Conservación del Atún
CICR	Comité Internacional de la Cruz Roja
OPAQ	Organización para la Prohibición de Armas Químicas
CEEAC	Comunidad Económica de los Estados de África Central
OEACP	Organización de los Estados de África, Caribe y el Pacífico
OIF	Organización Internacional de la Francofonía
INTERPOL	Organización Internacional de la Policía Criminal
OMA	Organización Internacional de Aduanas
OPEP	Organización de Países Exportadores de Petróleo
EUROCONTROL	Organización Europea sobre la Seguridad de la Navegación Aérea
UNISFA	Fuerza Provisional de Seguridad de la ONU para Abyei
FPNUL	Fuerza Provisional de Seguridad de la ONU para Líbano
FNUOS	Fuerza de las Naciones Unidas de Observación de la Separación
G-77	Grupo de los 77+ China
MINUSCA	Misión Multidimensional Integrada de Estabilización de la ONU en Centroáfrica
MINUSMA	Misión Multidimensional Integrada de Estabilización de la ONU en Mali
MINURSA	Misión de la ONU para el Referéndum del Sahara Occidental
MONUSCO	Misión de Estabilización y observación de la ONU en la R.D. del Congo
UNMIK	Misión de Administración Provisional de la ONU en Kosovo
UNSOS	Misión de la Oficina de la ONU en Apoyo en Somalia
UNMISS	Misión de la ONU en Sudán del Sur
UNAMID	Operación Hídrica de la Unión Africana y la ONU en Darfur

Fuente: MAECID

Cuadro 6: Organismos Internacionales en los que Guinea Ecuatorial es miembro. 2023 (continuación)

Siglas	Descripción
ONU	Organización de las Naciones Unidas
BM	Banco Mundial
FMI	Fondo Monetario Internacional
UNICEF	Fondo de las Naciones Unidas para la Infancia
FNUAP	Fondo de Población de las Naciones Unidas
FIDA	Fondo Internacional para el Desarrollo de la Agricultura
FAO	Organización de las Naciones Unidas para la Alimentación y la Agricultura
OIT	Organización Internacional del Trabajo
OACI	Organización de Aviación Civil Internacional
OMS	Organización Internacional de la Salud
OMI	Organización Marítima Internacional
UNESCO	Organización de las Naciones Unidas para la Educación, Ciencia y Cultura
ONUDI	Organización de las Naciones Unidas para el Desarrollo Industrial
OMPI	Organización Mundial de la Propiedad Intelectual
OIE	Organización Mundial de la Salud Animal
ACNUR	Alto Comisionado de las Naciones Unidas para los Refugiados
OMT	Organización Mundial del Turismo
ONU-M	ONU Mujeres
ONUSIDA	Programa Conjunto de las Naciones Unidas sobre el VIH/SIDA
PNUD	Programa de las Naciones Unidas para el Desarrollo
PMA	Programa Mundial de Alimentos
ONU-HABITAT	Programa de las Naciones Unidas para los Asentamientos Humanos
PUMA	Programa de las Naciones Unidas para el Medio Ambiente
UPU	Unión Postal Universal
UIT	Unión Internacional de Comunicaciones
UA	Unión Africana
BAD	Banco Africano de Desarrollo
CEAC	Comunidad Económica de los Estados de África Central
CEMAC	Comunidad Económica y Monetaria de África Central
CGG	Comisión del Golfo de Guinea
IEDP	Instituto Africano de Desarrollo Económico y Planificación
OIAC	Organización Internacional del Café
UNOCA	Oficina Regional de la ONU para África Central Parlamento de la CEMAC

Fuente: MAECID

Cuadro 13: Organismos Internacionales en Guinea Ecuatorial. 2023

Institución	Siglas
Coordinación del Sistema de las Naciones Unidas	SNU
Parlamento de la CEMAC	
Comisión de la CEMAC	
Banco de los Estados de África Central	BEAC
Agencia para la Seguridad de la Navegación Aérea en África y Madagascar	ASECNA
Programa de las Naciones Unidas para el Desarrollo	PNUD
Fondo Monetario Internacional	FMI
Fondo de las Naciones Unidas para la Alimentación	FAO
Fondo de las Naciones Unidas para la Infancia	UNICEF
Organización de las Naciones Unidas para la Educación y la Ciencia	UNESCO
Programa de las Naciones Unidas contra el VIH/SIDA	ONUSIDA
Organización Mundial de la Salud	OMS
Organización de los Estados de África, Caribe y Pacífico	ACP
Banco de Desarrollo de los Estados de África Central	BDEAC
Organización Internacional de Trabajo	OIT
Fondo de Población de las Naciones Unidas	FNUAP
Comité Internacional de la Cruz Roja	CICR

Fuente: MAECID

FUENTES DE INFORMACIÓN

Las principales fuentes de datos del presente Anuario Estadístico 2024 incluyen los diferentes departamentos del Sistema Estadístico Nacional, entre los cuales se destacan:

- Administración de Puertos de Guinea Ecuatorial
- Agencia para la Seguridad de la Navegación Aérea en África y Madagascar
- Banco de los Estados del África Central
- Banco Mundial
- Cámara Oficial de Comercio, Agrícola y Forestal de Bioko
- Comité Nacional de Crédito
- Comité Olímpico Nacional
- Corte Suprema de Justicia
- Cruz Roja-G.E.
- Empresa Nacional de Gestión Inmobiliaria
- Federación Ecuatoguineana de Baloncesto
- Federación Ecuatoguineana de Fútbol
- Fiscalía General de la República
- Guinea Ecuatorial de Telecomunicaciones Sociedad Anónima
- Instituto de Conservación del Medio Ambiente
- Instituto de Seguridad Social
- Instituto Nacional de Desarrollo Forestal y Sistemas de Áreas Protegidas
- Ministerio de Agricultura, Ganadería y Desarrollo Rural
- Ministerio de Asuntos Exteriores, Cooperación Internacional y Diáspora
- Ministerio de Asuntos Sociales e Igualdad de Género
- Ministerio de Comercio, Industria y Promoción Empresarial
- Ministerio de Cultura, Turismo y Promoción Artesanal
- Ministerio de Educación, Ciencia, Enseñanza Universitaria y Profesional
- Ministerio de Electricidad y Energías Renovables
- Ministerio de Hacienda y Presupuestos
- Ministerio de Justicia, Culto e Instituciones Penitenciarias
- Ministerio de la Función Pública y Reforma Administrativa
- Ministerio de Minas e Hidrocarburos
- Ministerio de Obras Públicas, Viviendas y Urbanismo
- Ministerio de Pesca y Recursos Hídricos
- Ministerio de Planificación y Diversificación Económica

- Ministerio de Sanidad y Bienestar Social
- Ministerio de Trabajo, Fomento de Empleo y Seguridad Social
- Ministerio del Interior y Corporaciones Locales
- Ministerio de Bosques y Medio Ambiente
- Ministerio de Transportes, Correos y Nuevas Tecnologías de Información y Comunicación
- Ministerio de Aviación Civil
- MUNI
- Oficina Única de Tramitación de Documentación de Vehículos en Guinea Ecuatorial
- Órgano Regulador de las Telecomunicaciones
- Parlamento Nacional
- Sociedad de Electricidad de Guinea Ecuatorial, Sociedad Anónima
- Tesorería General del Estado
- Universidad Afroamericana de África Central
- Universidad Nacional de Guinea Ecuatorial

AEGE – 2024

Anuario Estadístico de Guinea Ecuatorial 2024

EQUIPO DE PRODUCCIÓN

Dirección General

Ricardo Nsue NDEMESOGO OBONO, Director General
Fidel SEPA MEBULO, Director General Adjunto
Justina NCHUCHUMA AKAPO, Inspectora General de Servicios

Coordinación

Cesinio Nze OLONG TANGMAN, Coordinador

Equipo Técnico

Agustín MABALE MABALE
Atanasio Ntutum NCOGO BETO
Ciriaco Edjang Esono Angué
Dámaso Ebogo ONA ANGUE
Débora Efiri NGUEMA EFIRI
Eusebio Eneme MBO NDOHO
Frida Clemencia Ada OYONO MIFUMU
Manuel BACALE NAMANA
Manuel Nguema NGUEMA ANGONO
Ramiro Obama MEÑE ABANG
Rosendo Mañe ABESO EKONVONO
Ruben Mituy BACA MAYIE
Rubén Nzenz BIKO BILOGO
Salomé Onguene ABESO MBENGONO
Samuel ASUMU OKOMO
Santos Ndong ASEMBE ONA
Sinforosa Oyana ESONO NSE

Se autoriza la reproducción total o parcial con propósitos de investigación y sin fines comerciales, siempre y cuando se cite la fuente de la información y no se modifique el contenido del mismo.

Cómo citar el documento:

INEGE. (2024). Anuario Estadístico de Guinea Ecuatorial 2024. VII edición. Malabo: Instituto Nacional de Estadística de Guinea Ecuatorial. <http://www.inege.org/anuario-estadistico-2024>



INEGE

Instituto Nacional de Estadística de Guinea Ecuatorial

Edificio Abayak, 4ª planta, Malabo II, Telf: +240 222 196724

www.inege.org