



INEGE
Instituto Nacional de Estadística
de Guinea Ecuatorial

TASA DE INFLACIÓN

ABRIL 2024



TASA DE INFLACIÓN DE ABRIL 2024

EVOLUCIÓN DE LA INFLACIÓN DE ABRIL 2024

El mes de abril de 2024 registra una tasa media de inflación de 2,0%, similar a la registrada en el mes anterior (2,0%) e inferior al umbral del 3% fijado por la CEMAC en el marco de su mecanismo de vigilancia multilateral. En términos interanuales, el Índice de Precios de Consumo aumentó un 1,0%.

1. Resultados destacados:

Tabla 1: Variaciones del IPC general en el mes de abril (%)

Variación mensual	Variación acumulada	Tasa de inflación
0,3	1,0	2,0

- La tasa media de inflación en el mes de abril de 2024 se sitúa en un **2,0%**, inferior a la registrada en el mismo periodo del año anterior que fue de 5,0%.
- La variación mensual del índice general es de **0,3%**.
- La variación acumulada al mes de abril de 2024 es de **1,0%**.
- Inflación en el mes de abril por ciudad: Malabo (**+3,2%**), Evinayong (**+2,5%**), Bata (**+1,4%**); Ebibeyin (**+1,1%**) y Mongomo (**+0,3%**).
- La Inflación subyacente en el mes de abril 2024 se sitúa en **2,1%**.

2. Inflación media anual en el mes de abril de 2024

La tasa media de inflación registrada en el mes de abril (**+2,0%**) se debió principalmente al aumento de los precios de los "Productos alimenticios y bebidas no alcohólicas" (+2,2%) y, en menor medida, al incremento de los precios de los grupos "Muebles, equipos de hogar y mantenimiento corriente del hogar" (+2,4%); "Transporte" (+1,9%); "Bebidas alcohólicas y tabaco" (+1,1%); "Viviendas, agua, electricidad, gas y otros combustibles" (+5,8%) y "Salud" (+1,5%).

La evolución de los precios observada en el grupo "Productos alimenticios y bebidas no alcohólicas", se debe principalmente al incremento de los precios de *café, té, cacao y otros vegetales para infusiones* (+5,3%), *la carne de cebú* (+8,5%), *pescados y otros productos frescos o congelados* (+4,5%); pastas alimenticias (+5,1%) y *preparados a base de patatas, yucas, otros tubérculos y plátanos* (+13,1%).

Concerniente al grupo "Muebles, equipos de hogar y mantenimiento corriente del hogar", se observa un aumento de los precios de *los muebles y artículos mobiliarios* (+5,7%), *artículos de casa en textiles* (+6,2%) y *otros utensilios del hogar* (+4,1%).

Respecto al grupo "Transporte", se ha observado un aumento notable de precios de *los vehículos automóviles* (+9,6%); *las motocicletas* (+10,7%); *transporte marítimo y fluvial de pasajeros* (+2,9%) y *los Servicios diversos ligados a vehículos de particulares* (+7,1%).

En cuanto al grupo "Bebidas alcohólicas y tabaco", el aumento de precios se debe principalmente a los precios de *los vinos y bebidas fermentadas importadas* (+5,1%), los licores (+3,5%), las cervezas importadas (+1,8%) y *vinos y bebidas fermentadas locales* (+2,5%).

El grupo "Viviendas, agua, electricidad, gas y otros combustibles" se observa un aumento en los precios de combustibles sólidos (+25,3%), servicios de cuidado y de reparaciones corrientes de viviendas (+5,7%) y el alquiler efectivo pagado por los inquilinos (+1,6%).

En lo referente al grupo "Salud", principalmente se ha constatado el aumento de precios de los *productos farmacéuticos y farmacopeas naturales* (+2,3%), *los servicios paramédicos o análisis médicos* (+3,5%) y *los servicios médicos* (+3,3%).

3. Variación mensual del Índice de Precios de Consumo en el mes de abril

La variación del índice de precios de consumo en el mes de abril de 2024, ha sido de 0,3%, superior a la del mes anterior que fue de 0,2%.

El análisis de la variación del nivel general de precios observado durante el mes de abril, muestra que este incremento se debe principalmente al encarecimiento de los "Productos alimenticios y bebidas no alcohólicas" (+1,7%), donde se ha observado concretamente el aumento de los precios de *los vino y bebidas fermentadas importadas* (+0,8%).

4. Resultados por ciudad

Tabla 2: Tasa media mensual de inflación por ciudad (%)

Malabo	Evinayong	Bata	Ebibeyin	Mongomo
3,2	2,5	1,4	1,1	0,3

La ciudad con mayor inflación durante el mes de abril ha sido Malabo, con una tasa media de inflación de **3,2%**; resultado que se explica principalmente por la evolución positiva de los grupos: "Productos alimenticios y bebidas no alcohólicas" (+2,5%); "Transporte" (+10,3%) y "Bebidas alcohólicas y tabaco" (+1,9%).

En la segunda posición se encuentra la ciudad de Evinayong, con una tasa media de inflación de **2,5%**; resultado que se debe principalmente a la inflación de los grupos:

“Educación” (+13,0%); “Salud” (+5,3%); “Transporte” (+4,9%) y “Productos alimenticios y bebidas no alcohólicas” (+0,2%).

En la tercera posición se encuentra la ciudad de Bata, con una tasa media de inflación de **1,4%**; que se debe principalmente a la inflación de los grupos: “Productos alimenticios y bebidas no alcohólicas” (+2,3%); “Muebles, equipos del hogar y mantenimiento corriente del hogar” (+3,1%); “Restaurantes y hoteles” (+1,8%) y “Bebidas alcohólicas y tabaco” (+0,9%).

En la cuarta posición se encuentra la ciudad de Ebibeyin, con una tasa media de inflación de **1,1%**, resultado debido principalmente a los grupos: “Productos alimenticios y bebidas no alcohólicas” (+2,9%); “Bebidas alcohólicas y tabaco” (+0,9%) y “Viviendas, agua, electricidad, gas y otros combustibles” (+3,4%).

En la última posición se encuentra la ciudad de Mongomo con **0,3%**; resultado que se debe principalmente a las tensiones inflacionistas de los grupos: “Salud” (+8,7%); “Muebles, equipos de hogar y mantenimiento corriente del hogar” (+2,5%) y “Viviendas, agua, electricidad, gas y otros combustibles (+6,1%)”.

Gráfico 1: Tasa media de inflación por ciudad del mes de abril 2024 frente a la del mismo mes de 2023 (%)

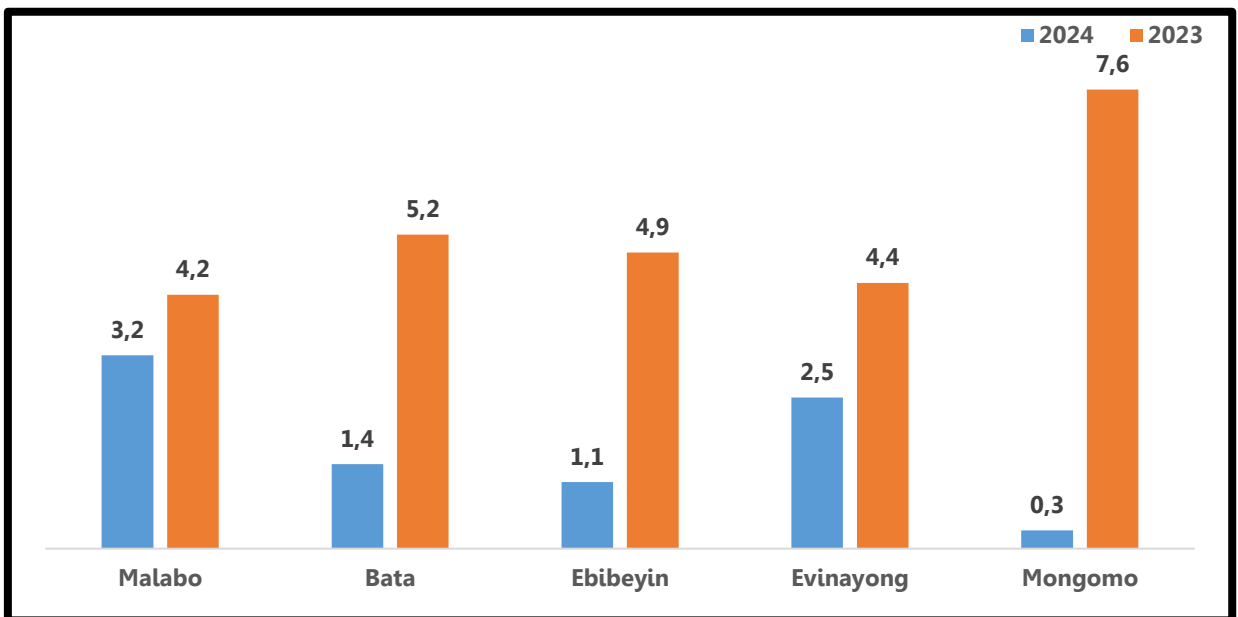

De manera general, se puede observar del gráfico 1 que, el mes de abril del 2024 ha sido marcado por una atenuación del nivel general de precios en todas las ciudades, al igual que los meses precedentes, en comparación al mismo periodo del año anterior.

Tabla 3: Variación mensual del IPC por ciudad (%)

	Malabo	Bata	Ebibeyin	Mongomo	Evinayong
Abril	0,5	0,4	0,1	0,0	-1,3

La ciudad que ha registrado mayor incremento de precios entre marzo y abril de 2024 fue Malabo con una tasa de 0,5%. La ciudad de Bata con 0,4%, Ebibeyin con una variación 0,1%, Mongomo con 0,0% y la ciudad de Evinayong registró una tasa negativa (-1,3%).

Tabla 4: Variación acumulada del IPC por ciudad (%)

	Bata	Mongomo	Malabo	Ebibeyin	Evinayong
Abril	1,7	1,0	0,8	0,7	-1,2

De la tabla 4, se observa que la ciudad de Bata registró subidas de precios considerables en el mes de abril de 2024 con respecto al mes de diciembre de 2023 (+1,7%). Esta subida se debe principalmente a las contribuciones positivas de los grupos: "Productos alimenticios y bebidas no alcohólicas" (+2,7%); "Bebidas alcohólicas y tabaco" (+2,3%) y "Transportes" (+1,1%).

5. Inflación subyacente en el mes de abril 2024

La inflación subyacente es aquella reflejada por el IPC sin tener en cuenta los productos energéticos y los productos frescos. La inflación subyacente es un indicador de mayor precisión comparada a la inflación tradicional.

En el cálculo de la inflación subyacente no se incluyen los productos más volátiles, o lo que es lo mismo, los que son más susceptibles de sufrir un cambio en su "valor", como son los alimentos no elaborados (frutas o verduras), la energía (gas, luz, etc.) y el combustible.

La tasa media de inflación subyacente registrada en el mes de abril es de **2,1%** se debió principalmente al aumento de los precios del grupo "Sector secundario" (+2,6%) y, en menor medida, al incremento de los precios de los grupos "Productos importados" (+3,0%); "Bienes no duraderos" (+2,6%) y "Bienes durables" (+6,4%).

ANEXOS:

Gráfico 1: Evolución de la tasa de inflación anual: abril2023-abril2024



Tabla 4: Índices de precios mensuales de la ciudad de Malabo

Grupo	MALABO	Ponderación	Marzo	Abril
1	Productos alimenticios y bebidas no alcohólicas	50,4%	177,3	165,2
2	Bebidas alcohólicas y tabaco	12,6%	135,6	143,8
3	Ropa y calzados	1,7%	140,8	142,2
4	Viviendas, agua, electricidad, gas y otros combustibles	2,0%	154,8	168,8
5	Muebles, equipos de hogar y mantenimiento corriente del hogar	5,4%	170,8	146,4
6	Salud	5,6%	206,5	165,3
7	Transporte	10,5%	188,3	173,9
8	Comunicación	1,1%	126,8	111,8
9	Espaciamiento, espectáculos y cultura	1,1%	174,7	135,0
10	Educación	1,4%	196,6	150,7
11	Restaurantes y hoteles	7,6%	139,6	145,6
12	Bienes y servicios diversos	0,5%	170,7	137,0
	IPC DE MALABO	100,0%	170,2	156,4

Tabla 5: Índices de precios mensuales de la ciudad de Bata

Grupo	Bata	Ponderación	Marzo	Abril
1	Productos alimenticios y bebidas no alcohólicas	45,2%	162,0	165,2
2	Bebidas alcohólicas y tabaco	19,4%	145,7	143,8
3	Ropa y calzados	1,7%	139,3	142,2
4	Viviendas, agua, electricidad, gas y otros combustibles	2,7%	170,6	168,8
5	Muebles, equipos de hogar y mantenimiento corriente del hogar	6,8%	146,8	146,4
6	Salud	0,9%	166,7	165,3
7	Transporte	6,7%	173,9	173,9
8	Comunicación	1,1%	111,8	111,8
9	Espaciamiento, espectáculos y cultura	1,1%	135,6	135,0
10	Educación	4,2%	150,7	150,7
11	Restaurantes y hoteles	9,4%	148,6	145,6
12	Bienes y servicios diversos	0,9%	137,9	137,0
	IPC DE BATA	100,0%	155,7	156,4

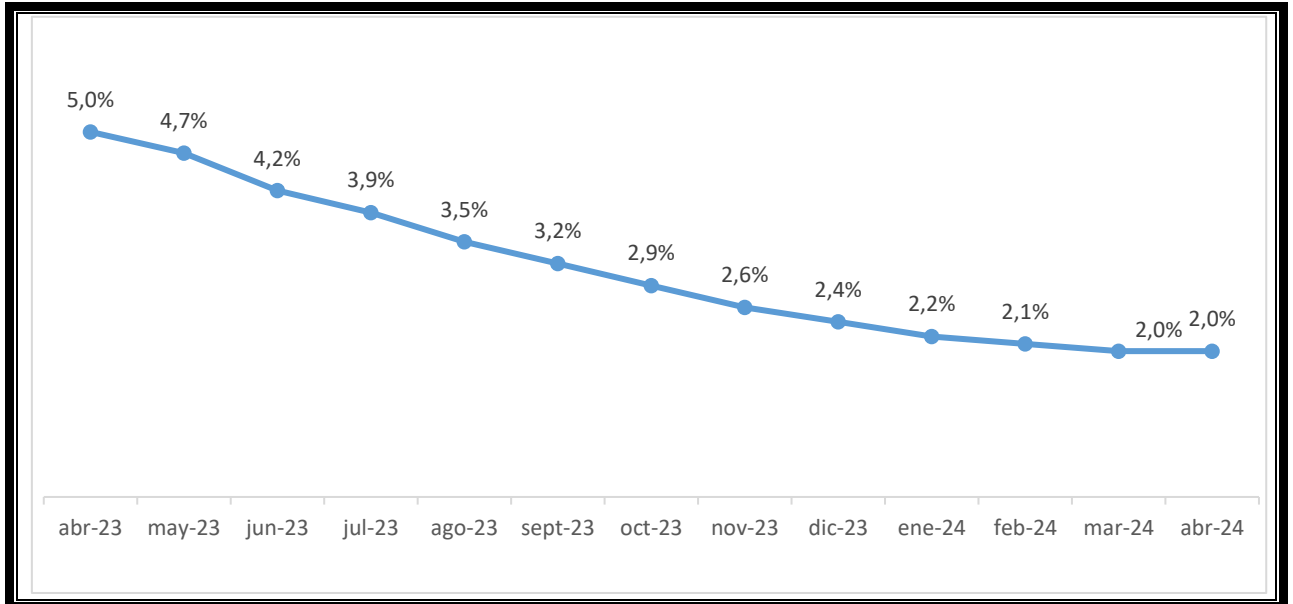
Tabla 6: Índices de precios mensuales de la ciudad de Ebibeyin

Grupo	Ebibeyin	Ponderación	Marzo	Abril
1	Productos alimenticios y bebidas no alcohólicas	49,0%	151,3	151,6
2	Bebidas alcohólicas y tabaco	16,3%	125,5	125,1
3	Ropa y calzados	3,6%	135,7	134,9
4	Viviendas, agua, electricidad, gas y otros combustibles	2,6%	145,4	146,8
5	Muebles, equipos de hogar y mantenimiento corriente del hogar	7,7%	176,9	177,4
6	Salud	7,8%	166,5	167,3
7	Transporte	4,7%	118,7	118,7
8	Comunicación	0,6%	140,4	139,8
9	Espaciamiento, espectáculos y cultura	0,6%	133,8	133,2
10	Educación	3,6%	152,1	152,1
11	Restaurantes y hoteles	2,7%	148,4	149,3
12	Bienes y servicios diversos	0,7%	131,7	130,0
	IPC DE EBIBEYIN	100,0%	147,6	147,8

Tabla 7: Índices de precios mensuales de la ciudad de Mongomo

Grupo	Mongomo	Ponderación	Marzo	Abril
1	Productos alimenticios y bebidas no alcohólicas	49,0%	152,2	151,9
2	Bebidas alcohólicas y tabaco	16,3%	146,6	147,4
3	Ropa y calzados	3,6%	139,4	139,4
4	Viviendas, agua, electricidad, gas y otros combustibles	2,6%	134,4	133,8
5	Muebles, equipos de hogar y mantenimiento corriente del hogar	7,7%	175,5	174,9
6	Salud	7,8%	164,8	165,4
7	Transporte	4,7%	167,1	165,5
8	Comunicación	0,6%	150,2	150,2
9	Espaciamiento, espectáculos y cultura	0,6%	168,8	169,2
10	Educación	3,6%	146,5	146,5
11	Restaurantes y hoteles	2,7%	208,1	211,3
12	Bienes y servicios diversos	0,7%	137,3	137,3
	IPC DE MONGOMO	100,0%	154,5	154,5

Tabla 8: Índices de precios mensuales de la ciudad de Evinayong

Grupo	Evinayong	Ponderación	Marzo	Abril
1	Productos alimenticios y bebidas no alcohólicas	49,0%	135,7	135,2
2	Bebidas alcohólicas y tabaco	16,3%	133,9	135,2
3	Ropa y calzados	3,6%	126,1	126,1
4	Viviendas, agua, electricidad, gas y otros combustibles	2,6%	347,0	275,3
5	Muebles, equipos de hogar y mantenimiento corriente del hogar	7,7%	133,9	133,6
6	Salud	7,8%	138,5	139,3
7	Transporte	4,7%	133,1	133,1
8	Comunicación	0,6%	120,9	120,9
9	Espaciamiento, espectáculos y cultura	0,6%	123,6	123,2
10	Educación	3,6%	210,5	210,5
11	Restaurantes y hoteles	2,7%	145,3	145,3
12	Bienes y servicios diversos	0,7%	118,7	118,6
	IPC DE EVINAYONG	100,0%	143,2	141,3

Tabla 9: Índices de precios mensuales a nivel nacional

Grupo	Total GE	Ponderación	Marzo	Abril
1	Productos alimenticios y bebidas no alcohólicas	48,0%	163,0	165,8
2	Bebidas alcohólicas y tabaco	16,2%	140,0	138,8
3	Ropa y calzados	2,2%	138,8	139,9
4	Viviendas, agua, electricidad, gas y otros combustibles	2,4%	166,8	165,9
5	Muebles, equipos de hogar y mantenimiento corriente del hogar	6,6%	161,5	158,5
6	Salud	4,3%	177,9	178,8
7	Transporte	7,6%	170,2	170,4
8	Comunicación	1,0%	126,2	124,0
9	Espaciamiento, espectáculos y cultura	1,0%	153,2	150,7
10	Educación	3,1%	168,6	170,6
11	Restaurantes y hoteles	7,1%	155,3	149,7
12	Bienes y servicios diversos	0,7%	147,0	147,6
	IPC GENERAL DE GE	100,0%	159,2	159,7

GLOSARIO DE TÉRMINOS

- **Variación mensual**, se obtiene por la variación entre el índice del mes corriente respecto al índice del mes anterior.
- **Variación acumulada**, es la variación entre el índice del mes corriente y aquel del mes de diciembre del año anterior.
- **Tasa de inflación mensual**, se obtiene a partir de las variaciones que experimentan los precios en un periodo dado.
- **Tasa de inflación anual**, se calcula como la variación entre el promedio de los índices de los doce (12) meses del año corriente, respecto al promedio de los índices de los doce (12) meses del año anterior.
- **Índice general de consumo**, es un indicador económico elaborado y publicado por el INEGE, que mide mes a mes la variación conjunta de los precios de una canasta de bienes y servicios representativa del consumo de los hogares del país.
- **Inflación subyacente**, es la inflación reflejada por el índice de precios al consumo cuando éste no toma en cuenta ni los productos energéticos ni los alimenticios sin elaborar. La inflación subyacente es un indicador de mayor precisión, si lo comparamos con la inflación, ya que muestra los cambios que se producen en los precios en el corto y en el medio plazo.

Ficha metodológica Índice de Precios de Consumo

El **Índice de Precios de Consumo (IPC)** es una medida estadística de la evolución de los precios de bienes y servicios que consume la población residente en viviendas familiares.

El conjunto de bienes y servicios, que componen la cesta de la compra, se obtiene básicamente del consumo realizado por las familias y la importancia de cada uno de ellos en el cálculo del IPC está determinado por dicho consumo.

Desde enero del 2009, la metodología del IPC se innovó completamente con la introducción de cambios estructurales y coyunturales de la situación actual del mercado y de cara al futuro, que han hecho de este nuevo IPC un indicador más dinámico y representativo a nivel nacional, adaptable a la evolución del mercado y a las características específicas de cada región. Se observan las variaciones de precios en las cinco principales ciudades (Malabo, Bata, Ebibeyin, Mongomo y Evinayong) del país cuyos habitantes representaban el 58,4% de la población nacional. El IPC nacional es el resultado de la media ponderada de los IPC mensuales de las cinco ciudades, cuyas ponderaciones son las siguientes: 39,0% para Bata; 36,0% para Malabo; 10,0% para Ebibeyin; 9,0% para Mongomo y 6,0% para Evinayong.

- Tipo de encuesta: continua de periodicidad mensual
- Período base: 2008
- Período de referencia de las ponderaciones: diciembre 2006
- Muestra de provincias: 5
- Número de artículos: 500
- Número de observaciones: aproximadamente 5.796 precios mensuales
- Clasificación funcional: 12 grupos, 38 subgrupos, 88 clases y 120 subclases
- Método general de cálculo: Laspeyres no encadenado
- Método de recogida: agentes entrevistadores en establecimientos y recogida centralizada para artículos especiales.

El Índice de Precios de Consumo de Guinea Ecuatorial es un índice de tipo Laspeyres, abarca todos los hogares definidos en el Sistema de Cuentas Nacionales (SCN93). La población de referencia es el conjunto de hogares residentes en las ciudades de Malabo, Bata, Ebebiyin, Mongomo y Evinayong. El periodo de base es el año 2008, durante el cual, aproximadamente 70.000 precios fueron observados en las aglomeraciones definidas para el campo del IPC nacional el cual representaba algo más del 58 por ciento de la población nacional y, distribuida en ambas regiones del país. Los Agentes entrevistadores realizan la colecta de precios en los establecimientos comerciales y de servicios, así como en las dependencias administrativas locales y del gobierno que responden al cuestionario, conforme a las disposiciones de la Ley N° 3/2020 de fecha 16 de octubre, reguladora de la actividad estadística en la República de Guinea Ecuatorial. Una de las características fundamentales de calidad es que los productos vendidos en unidades locales se compran para ser pesados y convertir sus precios según en unidades internacionales.

Para la colecta de precios se utiliza dos categorías de cuestionarios: Los cuestionarios de tipo H, son para la colecta de variedades llamadas heterogéneas; los cuestionarios de tipo O, se utilizan para efectuar las compras de productos llamados homogéneas. Las tarifas de servicios y tasas aplicadas a ciertos precios se observan en las facturas o documentos administrativos que lo indiquen; se puede consultar los servicios concernientes mediante entrevistas directas o por medio de teléfonos en caso de necesidad. Las viviendas forman un subconjunto de treinta, clasificadas en cuatro estratos, previos estudios minuciosos realizados durante el periodo de base. Los productos considerados estacionales son tratados conforme la metodología armonizada en momentos de escasez. El reemplazamiento de productos o / y puntos de ventas se hace también conforme a la metodología armonizada.

Cabe señalar que, desde enero del 2017, el índice de precios de consumo se calcula con el programa PHOENIX. PHOENIX es el firmware de producción del índice armonizado de precios de consumo, según la recomendación del Observatorio Económico y Estadístico de África Subsahariana (AFRISTAT).

La canasta o cesta de compra y ponderaciones de productos elementales provienen de la Encuesta Ecuatoguineana de Hogares (EEH-2006) realizada en todo el ámbito nacional en diciembre del 2006. Para la estructuración de la canasta se utiliza la nomenclatura de consumo africano (NCAC) adoptada para la construcción de los índices de precios de CEMAC en el año 2000, deriva de la nomenclatura internacional COICOP (Clasificación Of Individual Consumición by Purpose) de 12 divisiones o funciones que se citan a continuación:

1. Productos alimenticios y bebidas no alcohólicas
2. Bebidas alcohólicas, tabaco y estupefacientes
3. Ropa y calzados
4. Viviendas, agua, electricidad, gas y otros combustibles
5. Muebles, equipos de hogar y mantenimiento corriente del hogar
6. Salud
7. Transportes
8. Comunicaciones
9. Espaciamiento, espectáculos y cultura
10. Educación
11. Restaurantes y hoteles
12. Bienes y servicios diversos



INEGE

Instituto Nacional de Estadística de Guinea Ecuatorial

Edificio Abayak, 4ª planta, Malabo II, Telf: +240 222 196724

www.inege.gq