



INEGE

Instituto Nacional de Estadística
de Guinea Ecuatorial

ANUARIO ESTADÍSTICO DE DE GUINEA ECUATORIAL 2022



Instituto Nacional de Estadística de
Guinea Ecuatorial (INEGE)

ANUARIO ESTADÍSTICO DE GUINEA ECUATORIAL 2022



PRESENTACIÓN

El Instituto Nacional de Estadística de Guinea Ecuatorial (INEGE), como órgano central y ejecutivo del Sistema Estadístico Nacional (SEN), colecta, procesa, analiza y difunde la información estadística nacional; en este marco, presenta la quinta edición del Anuario Estadístico de Guinea Ecuatorial. Este producto estadístico presenta de forma general los aspectos cuantitativos y cualitativos más destacados de la realidad social, demográfica, ambiental y económica del país.

El objetivo principal de este Anuario, es proporcionar a los usuarios información estadística útil y oportuna, que permita la buena toma de decisiones.

Las principales fuentes de información de esta edición han sido: el IV Censo General de Población y Viviendas de 2015, el I Censo General de Agricultura de 2015, la Encuesta de Población Activa de 2015, la II Encuesta Demográfica y de Salud de 2011, así como los registros administrativos provenientes de los diferentes Departamentos Ministeriales, y otros organismos del Sistema Estadístico Nacional.

Agradecimientos a todas las instituciones que han colaborado en la elaboración de este documento, facilitando datos, y al equipo que ha trabajado en este proyecto por su compromiso, entrega y dedicación que, con su valiosa colaboración y esfuerzo, han hecho posible esta publicación. Esperamos que este documento sea útil a todos los usuarios a nivel nacional e internacional.

Ricardo Nsue NDEMESOGO OBONO
Director General

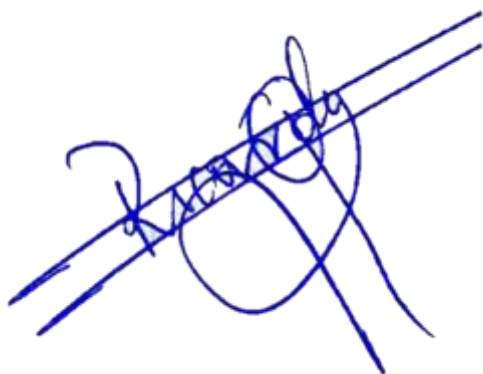

Contenido

LISTA DE TABLAS	2
LISTA DE GRAFICOS	11
LISTA DE CUADROS	13
LISTA DE MAPAS	15
SIGLAS Y ACRONIMOS	15
ABREVIATURAS Y SIMBOLÍA UTILIZADA	19
INTRODUCCIÓN	20
SECCIÓN 1: INFORMACIÓN GENERAL	24
1.1. Generalidades y organización territorial y administrativa.....	27
1.2. Aspectos geográficos.....	32
SECCIÓN 2: CLIMA Y MEDIO AMBIENTE	38
2.1. Observaciones meteorológicas.....	39
2.2. Medioambiente y biodiversidad.....	47
SECCIÓN 3: POBLACIÓN Y DEMOGRAFÍA	60
3.1 Población	62
3.2 Hechos Vitales	67
3.2.1 Nacimientos	67
3.2.2 Defunciones	70
SECCIÓN 4: SALUD Y ASISTENCIA SOCIAL	73
4.1. Infraestructura y personal sanitario.....	74
4.2. Morbilidad y mortalidad.....	78
4.2.1. Morbilidad	78
4.2.3 Enfermedades de transmisión sexual y tuberculosis	84
4.2.4 Ingresos y egresos en los establecimientos sanitarios públicos	85
4.2.5. Mortalidad	86
4.2.6 Covid-19	88
SECCIÓN 5. EDUCACIÓN	92
5.1. Educación Infantil y Preescolar (EIP).....	93
5.2. Educación Primaria.....	99
5.3. Educación secundaria.....	108
5.4. Formación profesional.....	116
5.5. Educación universitaria.....	120
SECCIÓN 6: JUSTICIA Y SEGURIDAD CIUDADANA	125
6.1. Justicia.....	126
6.2. Defensoría del Pueblo.....	129
6.3. Protección civil.....	132
6.4. Tráfico y Seguridad Vial.....	134
SECCIÓN 7: CONDICIONES DE VIDA Y CONSUMO	136
7.1. Mercado laboral.....	138
7.2. Condiciones de vida.....	145
7.3. Seguridad social.....	149
SECCIÓN 8: IGUALDAD DE GÉNERO	165
8.1. La mujer en los puestos de toma de decisiones.....	166
8.2. La mujer en la educación.....	168

8.3. Violencia de género.....	174
SECCIÓN 9: CULTURA, DEPORTE Y OCIO.....	177
9.1. Cultura y ocio	178
9.2. Deporte.....	180
9.3. Turismo	186
SECCIÓN 10: SECTOR PRODUCTIVO.....	188
10.1. Producción pesquera.....	189
10.2. Madera	194
10.3. Agricultura.....	196
10.4 Producción de hidrocarburos	199
10.5. Industria	202
10.6. Servicios	207
SECCIÓN 11: CONTABILIDAD NACIONAL	216
11.1. Óptica oferta	218
11.2. Óptica demanda	226
SECCIÓN 12: FINANZAS PÚBLICAS.....	229
12.1. Ingresos y gastos.....	230
12.2. Financiación Estadística y deuda pública.....	237
SECCIÓN 13. ESTADÍSTICAS MONETARIAS Y FINANCIERAS.....	241
13.1. Estadísticas monetarias y financieras	246
SECCIÓN 14: COMERCIO EXTERIOR Y BALANZA DE PAGOS.....	252
14.1. Exportación e importación.....	253
14.2: Precios Nacionales e internacionales de algunos productos.....	258
SECCIÓN 15: OTROS DATOS DE INTERÉS	262
FUENTES DE INFORMACIÓN	274

LISTA DE TABLAS

Tabla 1: Superficie según la división administrativa	29
Tabla 2: Superficie y coordenadas geográficas según la división territorial.....	30
Tabla 3: Algunas informaciones relevantes de las provincias de Guinea Ecuatorial....	30
Tabla 4: Colindancia entre las provincias del País	30
Tabla 5: Distancias de las principales líneas de comunicación nacional	31
Tabla 6: Temperaturas mínimas y máximas mensuales Malabo (°C) 2017-2021.....	39
Tabla 7: Temperaturas mínimas y máximas mensuales Bata (°C). 2017-2021.....	39
Tabla: 8 Número de días con precipitaciones por mes en Malabo. 2017-2021.....	40
Tabla 9: Número de días con precipitaciones por mes en Bata. 2017-2021.....	40
Tabla 10: Precipitaciones medias mensuales en Malabo (mm). 2017-2021	42

Tabla 11: Precipitaciones totales mensuales en Bata (mm). 2017-2021	43
Tabla 12: Humedad relativa media (%). 2021	44
Tabla 13: Comparativa de precipitaciones 1961-65 y 2017-21	44
Tabla 14: Contaminación atmosférica. 2000-2018.....	47
Tabla 15: Diversidad biológica	48
Tabla 16: Superficie de la RFN por tipo de ocupación de suelos. 2013.....	50
Tabla 17: Distribución de la superficie de la reserva forestal y marítima por tipo (ha). 2018	53
Tabla 18: Pérdidas de cobertura arbórea por tipo de reserva forestal (ha). 2016-2018	53
Tabla 19: Sistema Nacional de Áreas Protegidas. 2013	54
Tabla 20: Distribución de las nuevas concesiones atribuidas oficialmente por distrito (ha) 2016-2018	54
Tabla 21 : Pérdidas de cobertura arbórea por tipo de reserva forestal (ha). 2016-2018	55
Tabla 22: Gastos en Protección del Medio Ambiente. 2018.....	57
Tabla 23: Distribución de la población por año censal y área geográfica	62
Tabla 24: Distribución de la Población por área geográfica por sexo, nacionalidad y zona (%) 2015.....	63
Tabla 25: Población nacional y extranjera residente por área geográfica y por sexo. 2015	64
Tabla 26: Población por distrito según la nacionalidad y la zona. 2015.....	65
Tabla 27: Densidad de población por área geográfica (hab. /Km2) 1983-2015.....	66
Tabla 28: Número y tamaño medio de hogar por área geográfica 1994-2015.....	66
Tabla 29: Nacimientos en los hospitales públicos por región y sexo 2018-2021	67
Tabla 30: Partos por tipo, nacidos vivos y muertes fetales por sexo en centros sanitarios públicos del ámbito nacional. 2018-2021	69
Tabla 31: Fallecidos en los hospitales públicos por grupo de edad. 2018-2021.....	70
Tabla 32: Fallecidos en los hospitales públicos según tipo y grupo de edad por grupo de edad. 2021.....	70
Tabla 33: Fallecidos en los hospitales públicos por causa. 2020-2021	71
Tabla 34: Centros hospitalarios públicos por tipo y según su estado. 2020.....	74
Tabla 35: Centros de Salud por distrito y según el estado en 2020.....	74
Tabla 36: Otros establecimientos sanitarios en 2020	75

Tabla 37: Distribución de infraestructuras por tipo. 2020.....	
Tabla 38: Distribución del personal sanitario nativo por categoría profesional en 2018	77
Tabla 39: Incidencias de las principales causas de morbilidad. 2018-2021.....	78
Tabla 40: Prevalencia del paludismo en la Isla de Bioko según ciertas características. 2021	79
Tabla 41: Distribución de la prevalencia del paludismo en la Isla de Bioko por distrito. 2021	79
Tabla 42: Prevalencia del paludismo en las mujeres embarazadas en la Isla de Bioko. 2021	80
Tabla 43: Prevalencia del paludismo en niños menores de 12 meses en la Isla de Bioko según ciertas características demográficas y socioeconómicas en 2021.....	81
Tabla 44: Incidencia de las principales Enfermedades de Transmisión Sexual (ETS). 2018-2021	84
Tabla 45: Incidencia y prevalencia del VIH. 2018-20	84
Tabla 46: Incidencia de la tuberculosis. 2019-2021	84
Tabla 47: Fallecidos en los hospitales públicos por grupo de edad. 2019-2021.....	86
Tabla 48: Fallecidos en los hospitales públicos por tipo y grupo de edad. 2021.....	86
Tabla 49: Fallecidos en los hospitales públicos por causa. 2020-2021	87
Tabla 50: Escuelas de la EIP según carácter del centro y área geográfica. 2016-2019	93
Tabla 51: Alumnos de la Educación Infantil y Preescolar por área geográfica y sexo. 2016-2019.....	93
Tabla 52: Alumnos de la Enseñanza Infantil y Preescolar por área geográfica y carácter del centro. 2016-2019	94
Tabla 53: Alumnos de la Educación Infantil y Preescolar por área geográfica y zona 2016-2019.....	94
Tabla 54: Alumnos de escuelas de Educación Infantil y Preescolar por distrito y según la condición de edad. 2016-2019.....	95
Tabla 55: Docentes de Escuelas de Educación Infantil y Preescolar (EIP) según cualificación académica. 2017-2019	96
Tabla 56: Ratio Alumno-Docente (RAD) de la Educación Infantil y Preescolar según carácter del centro y zona. 2017-2019.....	97
Tabla 57: Abandono escolar en la EIP por sexo. 2017-2019	98

Tabla 58: Escuelas de la Educación Primaria por área geográfica y carácter.....	99
Tabla 59: Escuelas Primarias por área geográfica y según zona. 2017-2018 y 2018-2019	100
Tabla 60: Alumnos de Escuelas Primarias por provincia según sexo y por área geográfica del curso 2015-2019.....	101
Tabla 61: Alumnos de la Educación Primaria por área geográfica y según carácter del centro. 2016-2019.....	102
Tabla 62: Alumnos de Educación Primaria con necesidades educativas especiales por tipo de discapacidad. 2016-2019.....	104
Tabla 63: Docentes y Ratio Alumno-Docente (RAD) de la Educación Primaria por sexo y área geográfica. 2015-2019	105
Tabla 64: Docentes de la EP según zona y carácter por provincia. 2017-2018 y 2018-2019	106
Tabla 65: Ratio Alumno-Docente (RAD) de la Educación Primaria según carácter y zona. 2017-2018 y 2018-2019.....	107
Tabla 66: Centros de Educación Secundaria (ES) según carácter 2015-2019	108
Tabla 67: Alumnos de la Educación Secundaria por área geográfica y sexo. 2015-2019	109
Tabla 68: Alumnos de la Educación Secundaria por área geográfica y carácter del centro. 2016-2019.....	110
Tabla 69: Alumnos de la Educación Secundaria por área geográfica y según la condición de edad. 2016-2019	111
Tabla 70: Repitentes de la Educación Secundaria por área geográfica y sexo, en los cursos 2017-2019.....	112
Tabla 71: Alumnos de la Educación Secundaria con necesidades educativas especiales por área geográfica y tipo de discapacidad. 2016-2019.....	113
Tabla 72: Docentes de centros secundarios y Ratio Alumno-Docente (RAD) por área geográfica y sexo en los cursos 2015-2019	114
Tabla 73: Abandono escolar en la Educación Secundaria por área geográfica y sexo, en los cursos 2016-2018.....	115
Tabla 74: Centros de Formación Profesional según los ciclos ofertados en los cursos 2017-2018.....	116
Tabla 75: Estudiantes de la Formación Profesional por área geográfica y Sexo. 2017-2019	117

Tabla 76: Estudiantes de la Formación Profesional por ciclo de formación. 2017-2019	118
Tabla 77: Docentes de la Formación Profesional por sexo y RAD	119
Tabla 78: Resultados prueba de selectividad para el acceso a la universidad. 2012-2021	120
Tabla 79: Estudiantes matriculados en la UNGE por facultad. 2017-2021.....	120
Tabla 80: Estudiantes egresados de la UNGE por facultad. 2020.....	121
Tabla 81: Estudiantes matriculados en la UNGE por facultad y sexo. 2019-2020 y 2020-2021.....	122
Tabla 82: Profesores de la UNGE por titulación académica. 2020-2021.....	123
Tabla 83: Estudiantes matriculados en la AAUCA. 2020-2021.....	123
Tabla 84: Profesores de la AAUCA por titulación académica. 2021	123
Tabla 85: Distribución de fiscales en el ámbito nacional por cabeceras de provincia. 2021	126
Tabla 86: Distribución de Magistrados y Fiscales en las audiencias provinciales. 2019	126
Tabla 87: Distribución vigente de jueces y fiscales en los juzgados del ámbito nacional por municipio. 2019	127
Tabla 88: Distribución de casos en la Fiscalía General de La República por tipo y provincia. 2019 - 2021.....	128
Tabla 89: Casos presentados en la Defensoría del Pueblo. 2017-2018.....	129
Tabla 90: Distribución de las quejas presentadas por región. 2017-2020.....	129
Tabla 91: Distribución provincial de las quejas presentadas al Defensor del Pueblo. 2017-2020.....	131
Tabla 92: Siniestros acaecidos. 2021.....	132
Tabla 93: Intervenciones por tipo. 2021	133
Tabla 94: Accidentes de tráfico registrados en la Isla de Bioko. 2021.....	134
Tabla 95: Accidentes de tráfico registrados en las provincias de Bioko Norte y Bioko Sur. 2021	134
Tabla 96: Accidentes de tráfico registrados en la provincia de Bioko Norte 2017 -2021	134
Tabla 97: Contrataciones registradas por sexo y sector de actividad en la Región Insular. 2021.....	142

Tabla 98: Contrataciones registradas por sexo y sector de actividad en la Región Continental. 2021.....	142
Tabla 99: Ofertas de empleo por sector de actividad. 2021.....	143
Tabla 100: Despedidos por sector de actividad en la Región Insular. 2021.....	143
Tabla 101: Despedidos por sector de actividad en la Región Continental. 2021.....	144
Tabla 102: Tasa de Actividad, Empleo y Paro, por características sociodemográficas (%), en 2015.....	138
Tabla 103: Población activa por nivel de estudios y características sociodemográficas (%). 2015.....	139
Tabla 104: Formas utilizadas para la búsqueda de empleo (%). 2015.....	140
Tabla 105: Motivo principal por el que no se buscó empleo (%). 2015.....	140
Tabla 106: Indicadores de intermediación laboral. 2015.....	141
Tabla 107: Salario Mínimo Interprofesional y salario base del sector petrolero (F.CFA).....	145
Tabla 108: Salario Mínimo Interprofesional y salario base del sector industrial, bancos y seguros (FCFA).....	146
Tabla 109: Salario mínimo interprofesional y salario base de los sectores Comercial, Servicios, Aviación, Hostelero y Forestal. (FCFA).....	147
Tabla 110: Salario mínimo interprofesional y salario base del sector de Construcción y Conexos (FCFA).....	148
Tabla 111: Número de altas a la seguridad social. 2017-2021.....	149
Tabla 112: Altas de afiliados a la Seguridad Social registradas por sexo. 2021.....	149
Tabla 113: Beneficiarios de prestaciones sociales por tipo. 2021.....	150
Tabla 114: Número de afiliados a la Seguridad Social por sector. 2017-2021.....	151
Tabla 115: Cotizantes a la Seguridad Social. 2017-2021.....	151
Tabla 116: Clasificación de las personas por grado y nivel de discapacidad, distribuidos por sexo y provincia (periodo: 2008-2021).....	152
Tabla 117: Índice de Precios de Consumo (IPC). 2017-2021.....	153
Tabla 118: Índice de Precios de Consumo trimestral por grupos. 2019-2021.....	154
Tabla 119: Tasa de Inflación mensual por ciudades (%). 2020-2021.....	155
Tabla 120: Precios máximos no garantizados por velocidad de internet (FCFA).....	157
Tabla 121: Precios máximos garantizados por velocidad de internet (FCFA).....	157
Tabla 122: Precios medios de la telefonía móvil y fija (FCFA).....	158
Tabla 123: Facturación de energía eléctrica (Kwh) 2019-2021.....	159

Tabla 124: Facturación de electricidad por tipo de cliente (Kwh). 2018-2021	160
Tabla 125: Consumo de combustibles fósiles (litros). 2019-2021.....	162
Tabla 126: Participación de la mujer en los poderes del Estado. 2021	166
Tabla 127: Concejales en las alcaldías por sexo. 2021.....	166
Tabla 128: Número de Alcaldes por Provincia.	167
Tabla 129: Títulos entregados en el año 2019 en la ciudad de Djibloho por Facultad y sexo del egresado	173
Tabla 130: Casos relacionados con la violencia de género registrados 2020.....	174
Tabla 131 Casos de Violencia de género. 2020-2021.....	174
Tabla 132: Número de edificios de Interés Cultural por provincia. 2019.....	178
Tabla 133: Distribución nacional de bibliotecas. 2019	179
Tabla 134: Distribución de infraestructuras deportivas públicas por tipo	180
Tabla 135: Aforo de las instalaciones deportivas. 2021	181
Tabla 136: Posición de la selección masculina de futbol de G.E. en la clasificación mundial FIFA de 2021.....	182
Tabla 137: Posición de la selección masculina de futbol de G.E. en la clasificación africana FIFA de 2021	182
Tabla 138: Posición de la selección femenina de futbol de G.E. en la clasificación mundial FIFA 2021.....	182
Tabla 139: Posición de la selección femenina de futbol de G.E. en la clasificación africana FIFA 2021.....	182
Tabla 140: Posición de la selección masculina y femenina de futbol de G.E. en la clasificación mundial. FIFA Oct 2022	183
Tabla 141: Estructura de la Liga nacional de Futbol temporada 2020-2021.....	183
Tabla 142: Estructura de la Liga nacional de Baloncesto. 2021	184
Tabla 143: Participación de atletas nacionales en eventos deportivos internacionales organizados, en 2019	185
Tabla 144: Participaciones de G.E. en los juegos Olímpicos por modalidad deportiva	185
Tabla 145: Participación de atletas de G.E. en los juegos olímpicos por sexo	185
Tabla 146: Locales turísticos registrados en Malabo.....	186
Tabla 147: Principales lugares de interés turístico por provincia.....	186
Tabla 148: Cifra de negocios del sector hostelero (Millones de FCFA). 2020-2021....	186
Tabla 149: Tasa de ocupación hotelera (%) 2020-2021	186

Tabla 150: Producción total de la pesca Industrial y Semi industrial 2019-2021.....	189
Tabla 151: Flota pesquera artesanal 2016.....	189
Tabla 152: Capturas de la pesca industrial (Arrastreros). 2019 y 2020.....	191
Tabla 153: Producción mensual de pesca artesanal (Toneladas). 2017	191
Tabla 154: Producción pesquera industrial por especie (kg). 2017 y 2018.....	192
Tabla 155: Producción pesquera artesanal por especie (kg). 2018 y 2019.....	193
Tabla 156: Producción de madera en rollo por especie (m ³). 2018-2021	194
Tabla 157: Producción de madera por especie. 2021.....	195
Tabla 158: Producción de cacao por grado de calidad (Tm). 2010-2021.....	196
Tabla 159: Superficie según el tipo de cultivo por provincia (%). 2015	197
Tabla 160: Empleo en las explotaciones según sexo y edad (%). 2015.....	198
Tabla 161: Distribución de explotaciones según tipo de animal (%). 2015.....	198
Tabla 162: Producción mensual de petróleo crudo (Bbls). 2017-2021.....	199
Tabla 163: Producción mensual de petróleo condensado (Bbls). 2017-2021.....	199
Tabla 164: Producción mensual de Áridos de la Región Insular (m ³). 2017-2021.....	201
Tabla 165: Producción gases y derivados del petróleo. 2017-2021.....	202
Tabla 166: Producción del propano. 2017-2021.....	203
Tabla 167: Producción mensual de electricidad por región (MW). 2020 y 2021	203
Tabla 168: Facturación de energía eléctrica (Millones de F.CFA). 2019-2021.....	204
Tabla 169. Distribución de electricidad producida según fuentes (kw). 2020 y 2021	204
Tabla 170: Consumo de energía activa al mes.....	205
Tabla 171: Consumo de energía activa al mes.....	205
Tabla 172: Consumo de energía activa al mes.....	205
Tabla 173: Producción de Agua en litros. 2021	206
Tabla 174 Producción mensual de bebidas (Volumen-Hl). 2020 - 2021	206
Tabla 175: Tráfico aéreo del aeropuerto de Malabo. 2021	207
Tabla 176: Tráfico aéreo del aeropuerto de Bata. 2021	208
Tabla 177: Tráfico aéreo del aeropuerto de Mongomoyen. 2021.....	209
Tabla 178: Tráfico aéreo Nacional.....	210
Tabla 179: Tráfico portuario del puerto de Malabo. 2019-2021.....	212
Tabla 180: Tráfico portuario del puerto de Bata. 2020 y 2021	213
Tabla 181: Relación de vehículos matriculados en la Región Insular por tipo de placas. 2020	214

Tabla 182: Síntesis de Agregados Macroeconómicos (Miles de millones de FCFA). 2017-2021.....	218
Tabla 183: PIB a Precios corrientes (Miles de millones de FCFA). 2017-2021.....	219
Tabla 184: PIB a Precios Constantes (Miles de millones de FCFA). 2017-2021	220
Tabla 185 Deflatores del PIB y de sus componentes (Índices). 2017-2021	221
Tabla 185: Crecimiento del PIB a Precios Constantes (%), de 2017 a 2021	222
Tabla 186: Contribuciones al crecimiento real del PIB (%). 2017-2021.....	223
Tabla 187: PIB a Precios Corrientes (Miles de Millones de FCFA). 2017-2021	226
Tabla 188: PIB a Precios Constantes (Miles de millones de FCFA). 2017-2021	226
Tabla 189: Crecimiento Real (%). 2017-2021	227
Tabla 190: Contribuciones al crecimiento real del PIB (%). 2017-2021.....	227
Tabla 191 Distribución General de los Ingresos (Millones de FCFA). 2017-2021.....	230
Tabla 192: Recaudación fiscal (Millones de FCFA). 2017-2021.....	232
Tabla 193: Distribución General de los Gastos (Millones de FCFA). 2017-2021.....	233
Tabla 194: Estructura del gasto de inversión por sector (Millones de FCFA). 2018-2021	235
Tabla 195: Dinámica general de la Deuda Pública (Miles de millones de FCFA). 2017- 2021	237
Tabla 196: Financiación a la Estadística. 2017-2021.....	239
Tabla 197: Evolución de la moneda y crédito (Millones FCFA). 2017-2021	246
Tabla 198: Estructura del mercado de crédito según plazo 2017-2021.....	247
Tabla 199: Grado de bancarización (%). 2018,2019.....	249
Tabla 200: Principales productos exportados. 2017-2021	253
Tabla 201: Cuenta corriente (Miles de millones de FCFA). 2017-2021	253
Tabla 202: Exportación de madera en rollo (m ³) en 2020-2021	255
Tabla 203: Cuenta de capital y financiera (Miles de millones de F.CFA). 2017-2021 .	256
Tabla 204: Precios internacionales de algunas materias primas. 2017-2021.....	258
Tabla 205: Precios que recibe Guinea Ecuatorial a los productos exportados en (\$ E.U)	258
Tabla 206: Precios que recibe Guinea Ecuatorial a los productos exportados en F.CFA. 2017-2021.....	259

LISTA DE GRAFICOS

Gráfico 1: Promedio del número días con lluvias por mes en Malabo. 2017-2021.....	41
Gráfico 2: Promedio del número días con lluvias por mes en Bata. 2017-2021.....	41
Gráfico 3: Precipitaciones totales mensuales en Malabo (mm). 2020 y 2021.....	42
Gráfico 4: Precipitaciones totales mensuales en Bata (mm). 2020 y 2021.....	43
Gráfico 5: Comparativa del promedio mensual de precipitaciones (mm).1961-1965 y 2017-2021.....	45
Gráfico 6: Evolución de las emisiones de gas de efecto invernadero (Tm-eq CO ₂) ...	47
Gráfico 7: Superficie de la reserva nacional por tipo (%). 2018.....	53
Gráfico 8: Evolución de la Población Nacional por año censal 1932-2021 ^{Est}	62
Gráfico 9: Estimaciones de la población en los últimos 5 años.....	63
Gráfico 10: Población por Provincia en relación con el total (%), en 2015.....	64
Gráfico 11: Pirámide de la población según el IV CGPV de 2015	65
Gráfico 12: Distribución de partos ocurridos por tipo (%). 2019-2021.....	68
Gráfico 13: Distribución de muertes fetales por sexo (%) 2021.....	68
Gráfico 14: Distribución de nacidos vivos por sexo (%) 2021.....	68
Gráfico 15: Distribución de casos confirmados por región del COVID-19 (%). 2021 .	88
Gráfico 16: Curva Epidemiológica de casos confirmados (01/01/2021 - 31/12/2021)	88
Gráfico 17: Comparativa de casos confirmados por sintomatología (01/01/2021 - 31/12/2021).....	89
Gráfico: 18 Distribución del profesorado de la UNGE (%). 2020-2021	123
Gráfico 19: Distribución del profesorado de la AAUCA por titulación académica (%). 2020-2021.....	123
Gráfico 20: Distribución de las quejas presentadas por región. 2017 - 2020.....	129
Gráfico 21: Población activa (ocupada y parada) e inactiva (%). 2015.....	138
Gráfico 22: Población ocupada por tipo de ocupación (%). 2015	139
Gráfico 23: Motivo principal por el que han dejado de trabajar (%). 2015	141
Gráfico 24: Variación de altas a la Seguridad Social. 2014-2021	149
Gráfico 25: Beneficiarios de pensiones y subsidios (%). 2021	150
Gráfico 26: Evolución de la tasa de inflación mensual. 2020-2021	156
Gráfico 27: Evolución de la tasa de inflación media anual 2015-2021 (%).....	157

Gráfico 28: Consumo de combustible (litros). 2019-2021	163
Gráfico 29: Distribución de Concejales en las alcaldías por sexo (%). 2021.....	166
Gráfico 30: Distribución de Alcaldes por.....	167
Gráfico 31: Estudiantes de Escuelas Infantiles por sexo (%). 2016-2017 y 2018-2019	168
Gráfico 32: Estudiantes de Escuelas Primarias por sexo (%). 2016-2017 y 2018-2019	168
Gráfico 33: Distribución de repitientes de Escuelas Primarias por sexo (%). 2016-2017 y 2018-2019	169
Gráfico 34: Distribución de docentes de Escuelas Primarias por sexo (%). 2016-2017 y 2018-2019.....	169
Gráfico 35: Estudiantes de Centros de la Escuelas Secundarias por Sexo (%). 2016- 2017-2018-2019	
Gráfico 36: Distribución de docentes de centros de la Escuelas Secundarias por sexo (%).....	170
Gráfico 37: Estudiantes de la Formación Técnica Profesional por sexo (%). 2018-2019	171
Gráfico 38: Distribución de docentes de Formación Técnica Profesional por sexo. 2018-2019.....	171
Gráfico 39: Distribución de artistas nacionales clasificados por tipo de arte (%). 2019	178
Gráfico 40: Evolución de la Producción de madera en rollo (m ³). 2018-2021.....	194
Gráfico 41: Distribución de fincas por uso (%), en 2015	196
Gráfico 42: Distribución de fincas por provincia (%). 2015	196
Gráfico 43: Distribución de tierras dedicadas a explotaciones agrarias (%). 2015	196
Gráfico 44: Distribución de fincas según su uso (%). 2015.....	197
Gráfico 45 : Evolución anual de la producción de petróleo condensado (Bbls). 2017- 2021	200
Gráfico 46: Variación anual de la producción del petróleo condensado (%). 2018- 2021	200
Gráfico 47: Variación anual de la producción del petróleo condensado (%). 2018- 2021	201
Gráfico 48: Distribución de pasajeros por Ciudad (%). 2021	211
Gráfico 49: Escalas en los puertos de Bata y Malabo. 2019-2021.....	213

Gráfico 50: Crecimiento del PIB por componente (%). 2017-2021.....	224
Gráfico 51: Contribuciones al crecimiento real del PIB por sector (%). 2017-2021...	224
Gráfico 52: Distribución del PIB real por sector (%). 2017-2021	225
Gráfico 53: Distribución General de los Ingresos por tipo (%). 2017-2021	231
Gráfico 54: Estructura de los ingresos públicos (%). 2017-2021	231
Gráfico 55: Estructura del gasto público (%). 2017-2021.....	234
Gráfico 56: Estructura de los gastos corrientes (%). 2017-2021	234
Gráfico 57: Participación de los ingresos y los gastos totales en el PIB (%). 2017-2021	236
Gráfico 58: Estructura de los gastos de inversión (%). 2018-2021.....	237
Gráfico 59: Evolución de la deuda pública (mil millones de F CFA). 2017-2021	238
Gráfico 60 : Distribución de la deuda pública (%). 2017-2021.....	238
Gráfico 61: Descomposición temporal del crédito (%). 2017.2021	247
Gráfico 62: Distribución de agencias bancarias por ciudades, al 31 de diciembre de 2019	249
Gráfico 63: Tarjetas bancarias emitidas, al 31 de diciembre de 2019.....	249
Gráfico 64: Estructura de las exportaciones (%). 2017-2021.....	254
Gráfico 65: Estructura de las importaciones FOB (%). 2017-2021.....	254
Gráfico 66: Estructura de la cuenta de servicios (%).2017-2021	255

LISTA DE CUADROS

Cuadro 1 Generalidades del País.....	29
Cuadro 2: Principales ríos por región	32
Cuadro 3: Distribución de las principales altitudes del país	32
Cuadro 4: Principales Productos forestales no maderable	48
Cuadro 5: Principales especies de origen animal más habituales en el País	49
Cuadro 6: Distribución de las quejas y orientaciones presentadas por oficinas de representación	130
Cuadro 7: Distribución de las quejas presentadas por género, edad y nacionalidad	130

Cuadro 8: Recomendaciones a las Administraciones Públicas y a Entes Autónomos del Estado	130
Cuadro 9: Situación de las resoluciones formuladas por el Defensor del Pueblo 2017-2020	131
Cuadro 10: Número de matriculados en la UNGE año académico 2020-2021.....	172
Cuadro 11: Danzas folclóricas según etnias	178
Cuadro 12: Federaciones deportivas oficiales.2019	184
Cuadro 13: Representaciones diplomáticas	263
Cuadro: 14 Representaciones diplomáticas de Guinea Ecuatorial en el extranjero ...	264
Cuadro 15: Organismos Internacionales en los que Guinea Ecuatorial es miembro .	265
Cuadro 16: Organismos Internacionales en los que Guinea Ecuatorial es miembro (continuación).....	266
Cuadro 17: Equipos de la primera y segunda división masculina de fútbol	267
Cuadro 18: Equipos de la primera y segunda división femenina de fútbol temporada 2019-2020.....	268
Cuadro 19: Principales playas de interés turísticos	268
Cuadro 20 : Localidades turísticas	269
Cuadro 21: Número de discursos del presidente de la República.....	269
Cuadro 22: Estadillo de discursos, pensamiento del Jefe de Estado en el Extranjero 2016	270
Cuadro 23: Estadillo de discursos, pensamiento del Jefe de Estado en Guinea Ecuatorial y en el Extranjero. 2016.....	270
Cuadro 24: Estadillo de discursos, pensamiento del Jefe de Estado en el Extranjero. 2017	270
Cuadro 25: Estadillo de discursos, pensamiento del Jefe de Estado en Guinea Ecuatorial 2016.....	271
Cuadro 26: Estadillo de discursos, pensamiento del Jefe de Estado en Guinea Ecuatorial. 2017.....	272

LISTA DE MAPAS

Mapa 1: Situación Geográfica de Guinea Ecuatorial	27
Mapa 2: División Política Administrativa de Guinea Ecuatorial.....	28
Mapa 3: Relieve e hidrografía	33
Mapa 4: Tipo de Suelos.....	34
Mapa 5: Geomorfología del Territorio.....	35
Mapa 6: Composición de suelos.....	36
Mapa 7: Pluviosidad media anual del país.....	46
Mapa 8: Reserva Forestal Nacional 2013.....	52
Mapa 9: Sistema Nacional de Áreas Protegidas. 2013	56
Mapa 10: Representación espacial de la prevalencia del paludismo en la Isla de Bioko 2019-2021.....	82
Mapa 11: Prevalencia parasitaria de Paludismo en la R. Continental y Annobón. 2017	83
Mapa 12: Prevalencia de la Parasitemia por provincia de la Región Continental 2019	83
Mapa 13: Principales puntos pesqueros.....	190

SIGLAS Y ACRONIMOS

AFRISTAT	Observatorio Económico y Estadístico de África Subsahariana
AMF	Asistencia Médico-Farmacéutica
ANDEGE	Agencia Nacional de Desarrollo de Guinea Ecuatorial 2020
ASECNA	Agencia para la Navegación Aérea en África y Madagascar
BAD	Banco Africano de Desarrollo
BADEA	Banco Árabe para el Desarrollo Económico de África
BDP	Balanza de Pagos
BEAC	Banco de los Estados de África Central
BIRD	Banco Internacional de Reconstrucción y Desarrollo
BOE	Boletín Oficial del Estado
CAAF	Contrato de Arrendamiento por Aprovechamiento Forestal
CEEAC	Comunidad Económica de los Estados de África Central
CEMAC	Comunidad Económica y Monetaria de África Central

CGPV	Censo General de Población y Viviendas
CNC	Consejo Nacional de Crédito
COBAC	Comisión Bancaria del África Central
COICOP	Clasificación del Consumo Individual según el Propósito (sigla en inglés)
CPLP	Comunidad de Países de Lengua Portuguesa
DCP	Dominio de Conservación y Protección
DEF	Declaración Estadística y Fiscal
DP	Dominio de Producción
EDSGE	Encuesta Demográfica y de Salud de Guinea Ecuatorial
EIP	Educación Infantil y Preescolar
EP	Educación Primaria
ES	Educación Secundaria
ESBA	Educación Secundaria Básica
ETP	Educación Técnica Profesional
FAO	Organización de las Naciones Unidas para la Alimentación y la Agricultura
EVP	Unidad Equivalente a Veinte Pies
FEGUIBASKET	Federación Ecuatoguineana de Baloncesto
FEGUIFUT	Federación Ecuatoguineana de Fútbol
FMI	Fondo Monetario Internacional
FOB	Free on Board (Libre a Bordo, en español)
FP	Formación Profesional
FU	Formación Universitaria
GLP	Gas Licuado del Petróleo
GNL	Gas Natural Licuado
ICCO	Organización Internacional del Cacao (sigla en inglés)
INCOMA	Instituto Nacional de Conservación del Medio Ambiente
INDEFOR	Instituto Nacional de Desarrollo Forestal y Sistemas de Áreas Protegidas
INEGE	Instituto Nacional de Estadística de Guinea Ecuatorial
INSESO	Instituto de Seguridad Social
IPC	Índice de Precios de Consumo
MASIG	Ministerio de Asuntos Sociales e Igualdad de Género
MAEC	Ministerio de Asuntos Exteriores y Cooperación

MAGBMA	Ministerio de Agricultura, Ganadería, Bosques y Medio Ambiente
MCTPA	Ministerio de Cultura, Turismo y Promoción Artesanal
MEEUD	Ministerio de Educación, Enseñanza Universitaria y Deporte
MHEP	Ministerio de Hacienda, Economía y Planificación
MICL	Ministerio del Interior y Corporaciones Locales
MIE	Ministerio de Industria y Energía
MJCIP	Ministerio de Justicia, Culto e Instituciones Penitenciarias
MMH	Ministerio de Minas e Hidrocarburos
MPRH	Ministerio de Pesca y Recursos Hídricos
MSBS	Ministerio de Sanidad y Bienestar Social
ODM	Objetivo de Desarrollo del Milenio
OMS	Organización Mundial de la Salud
ORTEL	Órgano Regulador de las Telecomunicaciones
PIB	Producto Interior Bruto
PIP	Programa de Inversiones Públicas
PNB	Producto Nacional Bruto
PNDES	Plan Nacional de Desarrollo Económico y Social
PNLT	Programa Nacional de Lucha contra la Tuberculosis
PRODEGE	Programa para el Desarrollo Educativo de Guinea Ecuatorial
RAD	Ratio Alumno-Docente
RFN	Reserva Forestal Nacional
SCN	Sistema de Cuentas Nacionales
SED	Servicio Especial de Discapacidad
SEGESA	Sociedad de Electricidad de Guinea Ecuatorial Sociedad Anónima
SEN	Sistema Estadístico Nacional
SIFMI	Servicios de Intermediación Financiera Medida Indirectamente
SIM	Subsidio de Ingresos Mínimos
SIS	Sistema de Información Sanitaria
TOFE	Tabla de Operaciones Financieras del Estado
UICN	Unión Internacional para la Conservación de la Naturaleza
UNGE	Universidad Nacional de Guinea Ecuatorial
VIH	Virus de Inmunodeficiencia Humana
ZEE	Zona Económica Exclusiva

ABREVIATURAS Y SIMBOLÍA UTILIZADA

Bbbs	barriles	l/m ²	litro/metro cuadrado
Btu	unidad térmica británica	MM	millón
°C	grado Celsius	MW	megavatio
USD	dólar americano	MWh	megavatio hora
FCFA	Franco de la Comunidad	MVar	megavoltio-
amperio	Financiera Africana	m	metro
ha	hectárea = 10.000 m ²	mm	milímetro
hab	habitante m ³ metro cúbico	T	tonelada
hab/km ²	habitante/kilómetro cuadrado	Tm	tonelada métrica
hl	hectolitros	%	tanto por ciento
kg	kilogramo	‰	tanto por mil
km	kilómetro		
km ²	kilómetro cuadrado		

(-) Guion:	dato nulo o cero, ante un número indica negativo
(,)	Se utiliza para señalar decimales
(.)	Indica separación de miles
0,0	Dato numérico no significativo al primer decimal
(na)	No aplicable, no corresponde presentar y/o no se aplica dato numérico
(nd)	Dato no disponible
(s)	Dato omitido o confidencial
(*)	Dato provisional
(est)	Estimación
(#)	Discontinuidad de la serie
(z)	El % es igual o superior a 1000
(Snu)	Sin unidad
(ds)	Desconocido

Nota: Las posibles diferencias de decimales entre cuadros relacionados se deben al redondeo.

INTRODUCCIÓN

Con el objetivo de facilitar el acceso a las estadísticas de diferentes ámbitos de la realidad socioeconómica de Guinea Ecuatorial, se elabora el presente Anuario Estadístico, el cual contiene una recapitulación de los datos estadísticos del país, organizado en secciones y dividido en dos partes: la primera contiene 9 secciones y la segunda 6.

Primera parte: Estadísticas Sociales y Demográficas

Comprende las siguientes secciones:

Sección 1. Información General: En esta sección, se presentan las principales generalidades y características geográficas y administrativas del país, las cuales describen la posición, límites, superficie y extensión territorial de las divisiones administrativas; superficie y ubicación de las principales cumbres, así como los principales ríos.

Sección 2. Clima y Medio Ambiente: Esta sección recoge los datos climáticos y de observaciones meteorológicas, así como una descripción del ecosistema de Guinea Ecuatorial y su conservación.

Sección 3. Población y Demografía: Esta sección contiene la información más importante del IV Censo General de Población y Viviendas: la población en desagregados por área geográfica, la evolución de la serie poblacional de los cuatro censos realizados en el país y las estimaciones hasta 2021, así como la pirámide poblacional. También recoge los acontecimientos demográficos ocurridos en la vida de la población, como son: nacimientos, defunciones y muertes fetales, a través del sistema de estadísticas vitales.

Sección 4. Salud y Asistencia Social: En esta sección, se proporciona información sobre los establecimientos sanitarios según su funcionalidad, y estado en que se encuentran, el estado de salud de la población y las dimensiones determinantes de la misma. También se recoge la información sobre las causas de defunción, la morbilidad atendida en los hospitales del país, la prevalencia del VIH por características demográficas, distribución de la captación del embarazo, las afecciones y la atención prenatal según características sociodemográficas.

Sección 5. Educación: Esta sección presenta la información sobre matriculaciones, docentes, centros escolares de primaria y secundaria, formación profesional y educación universitaria.

Sección 6. Justicia y Seguridad Ciudadana: Esta sección contiene datos referentes al Poder Judicial y protección civil. Se pretende mostrar la actividad judicial, así como la estructura completa del Poder Judicial, la distribución de los magistrados, fiscales y jueces en todo el ámbito nacional.

Sección 7. Condiciones de Vida y Consumo: Esta sección presenta los salarios mínimos en el mercado laboral según la rama de actividad económica y la afiliación a la Seguridad Social. Otro de los apartados mencionados es el Índice de Precios de Consumo (IPC), en él se describe series mensuales del índice general de precios de consumo por grupo de productos de la Cesta de Compra de las cinco principales ciudades del país.

Sección 8. Igualdad de Género: En esta sección, se muestra la repartición de hombres y mujeres en la toma de decisiones y en la educación, desde la enseñanza primaria hasta la universitaria.

Sección 9. Cultura, Deporte y Ocio: En esta sección, se ofrece información concerniente a aspectos culturales e información sobre aspectos deportivos y entretenimiento.

Segunda parte: Estadísticas Económicas, Monetarias y Financieras

Comprende las siguientes secciones:

Sección 10. Sector Productivo: En esta sección, se puede encontrar información tanto del sector primario, secundario y terciario de la economía, como de las diferentes ramas de la actividad económica. Esta sección recoge los datos sobre la producción de hidrocarburos, áridos, madera, pesca, etc.

Sección 11. Contabilidad Nacional: Esta sección presenta los datos de las cuentas nacionales del país, generados por el INEGE. Detalla la síntesis de las operaciones realizadas por los agentes económicos residentes.

Sección 12. Finanzas Públicas: Esta sección contiene la información relacionada con los ingresos y gastos del Gobierno, así como el comportamiento de la deuda interna y externa.

Sección 13. Estadísticas Monetarias: En ella, se exponen, por un lado, la evolución de los agregados monetarios por concepto y periodo y, por otro lado, las estadísticas del sistema financiero nacional.

Sección 14. Sector Externo: En esta sección, se presenta información sobre las exportaciones e importaciones del país por producto.

Sección 15. Otros datos de interés: Esta sección presenta información sobre los nombres de los Gobernadores de Guinea Ecuatorial en la época colonial (1827– 1968), las Misiones Diplomáticas de Guinea Ecuatorial en el exterior, y las acreditadas en el país, así como los organismos internacionales en los que Guinea Ecuatorial es miembro.

INFORMACIÓN GENERAL



SECCIÓN 1: INFORMACIÓN GENERAL

Acerca de Guinea Ecuatorial

La República de Guinea Ecuatorial, tras su independencia del Reino de España el 12 de octubre de 1968, es un estado soberano, independiente, republicano, social y democrático según la Ley Fundamental de Guinea Ecuatorial, y su Artículo 1º establece los valores supremos la unidad, la paz, la justicia, la libertad y la igualdad.

División territorial, administrativa y política. La superficie terrestre de la República de Guinea Ecuatorial tiene una extensión de 28.051,5 Km² y se compone de la zona continental, denominada Rio Muni, y las islas de Bioko, Annobón, Corisco, Elobey Grande, Elobey Chico, Mbañe, Conga, Leva, Cocotero e islotes adyacentes. La superficie marítima (ZEE, Zona Económica Exclusiva) cubre unos 314.000 Km². Administrativamente, Guinea Ecuatorial está dividida en 2 regiones, 8 provincias, 19 distritos, 37 municipios.

Órganos del Estado. Según la constitución (Art. 31 y 32), el Estado ejerce su soberanía a través de los siguientes poderes: el Poder Ejecutivo, el Poder Legislativo y el Poder Judicial, y ejerce sus funciones a través del Presidente de la República, el Vicepresidente, el Consejo de Ministros, el Senado, la Cámara de Diputados, el Poder Judicial, el Tribunal Constitucional, el Consejo de la República, el Consejo Nacional para el Desarrollo Económico y Social, el Tribunal de Cuentas, el Defensor del Pueblo y los demás órganos creados conforme a la Ley Fundamental y otras leyes.

Símbolos Nacionales. La bandera nacional tiene 3 bandas horizontales iguales, verde (arriba), blanco (medio) y rojo (abajo), con un triángulo isósceles azul en el extremo más próximo al mástil y el escudo centrado en la banda blanca. El color verde simboliza la riqueza de los bosques, el azul representa el mar que conecta el continente con las islas, el blanco representa

la paz y el rojo representa la sangre derramada en la lucha por la independencia. El escudo de armas tiene seis estrellas amarillas de seis puntas (representando los seis territorios del País) sobre un escudo que lleva un árbol de ceiba y por debajo del cual está un rollo con el lema (Unidad, Paz y Justicia). El himno nacional "Caminemos pisando la senda de nuestra inmensa felicidad", adoptado en 1968; y cuya letra fue concebida por los señores Atanasio Ndong Miyon y Saturnino Ibongo), y la música compuesta por Atanasio Ndong Miyon y Ramiro Sánchez López.

Idiomas. Los idiomas oficiales son: el español, el francés y el portugués idiomas cooficiales. Como lenguas vernáculas, se incluyen el Fang, Bubi, Combe, Bisío y Fadambo; también se habla otras lenguas tales como el "pidjin", entre otras. En octubre de 2013, se creó en Guinea Ecuatorial la Academia Ecuatoguineana de la Lengua Española.

Se reconocen las lenguas autóctonas como integrantes de la cultura nacional (Ley constitucional n.º 1/1998 del 21 de enero): Fang hablado como lengua materna por la etnia homónima mayoritaria en el país y también se habla en zonas de Camerún, Gabón y República Democrática del Congo (el número total de hablantes supera el millón); bubi se habla principalmente en la isla de Bioko; Fadambo, dominante en la Isla de Annobón; La lengua ndowé hablado por las etnias pertenecientes al grupo de los ndowé, situados en la zona costera de la parte continental del país. Otras lenguas importantes tales como el "bisio" y el "pichi", entre otras, se hablan también en el país.

Población y densidad. La población, según el IV Censo General de Población y Viviendas de 2015, era de 1.225.377 habitantes y la densidad de población es de 44 hab./km². La ciudad más poblada es Bata, con 380.084 habitantes. Según las estimaciones del INEGE, la población es de 1.505.588 para el año 2021.

Etnias. Fang, Bubi, Ndowe, Annobonesa, Bisío, Fernandina o Criolla.

Gastronomía de Guinea Ecuatorial: La gastronomía ecuatoguineana se basa en las tradiciones culinarias de las distintas etnias nativas, con influencias de otras gastronomías africanas como la nigeriana y también de la cocina española, como herencia de la colonia de este país. Los platos ecuatoguineanos se caracterizan por fuertes sabores, combinaciones exóticas y mucho picantes.

Destacan los platos de ciertas carnes de animales de la selva como la del pangolín, puercoespín, tucán y antílope, así como de pescados, abundantes en especias, y de frutas tropicales como los plátanos, de verduras y de tubérculos tales como la yuca y el ñame, etc. Las bebidas producidas localmente incluyen: (i) el Malamba, que es una bebida elaborada a bases de caña de azúcar; (ii) el Osang, que es un té africano; (iii) el vino de palma, que es una bebida alcohólica creada a partir de la savia de varias especies de palmera tal como el Palmyra, y las palmas de coco; y (iv) la cerveza.

Predominan sopas y guisos. Los tubérculos, tales como la yuca y el ñame, son la base de la dieta en Guinea Ecuatorial. Hervidos o fritos son el acompañamiento tradicional.

Las comidas generalmente se basan en salsas guisadas. También son comunes los diferentes «envueltos» en hoja de plátano. Los platos se suelen acompañar con arroz o yuca, malanga o plátano fritos o hervidos.

Religiones. El Estado de Guinea Ecuatorial es laico, y reconoce y garantiza la libertad religiosa. Entre las religiones profesadas se destaca el cristianismo, que representa la mayoría, el islamismo y otras.

Región Insular. Comprende las islas de Bioko y Annobón. Tiene una superficie total de 2.034 Km², de los que 2.017 corresponden a la isla de Bioko y 17 Km² a la de Annobón.

Isla de Bioko. Fue llamada Fernando Poo durante la colonización española, en honor al navegante portugués que la descubrió en 1472. Se halla en el interior del Golfo de Guinea, en la Bahía de Biafra, a 33 kilómetros de la costa del continente africano, frente a la costa de Camerún. En sus cuatro ángulos se encuentran Punta Hermosa (N), Punta Europa (NO), Punta Santiago (SE) y la Punta Sagre (SO). Algunos consideran que la isla constituye los restos de una cordillera sumergida que comprendía entre sus cimas lo que hoy son las islas de Príncipe, Santo Tomé y Annobón, todas alineadas en línea recta de NE al SO. La isla está rodeada de una planicie litoral de unos 5 kilómetros de anchura y de unos 30 o 40 metros de altura, en los que se divisan tres bahías: La del puerto de Malabo, la de la Concepción y la de Lubá.

Isla de Annobón. Isla de forma alargada y ovalada de norte a sur, tiene 17 kilómetros cuadrados de extensión, y se halla a 355 Km del continente africano. Es de origen volcánica y muy peñascosa, con el pico Fuego (450 m) al Norte, y un cráter que aloja la laguna de Mazafín, de 600 m de longitud por 400 m de anchura. La red hidrográfica está poco desarrollada y el caudal es intermitente.

Región Continental. Anteriormente conocida como Rio Muni en la época colonial, comprende la parte continental y las islas de Corisco, Elobey Grande, Elobey Chico y Mbañe. La superficie total es de 26.017 Km², de los que 26.000 Km² corresponden a la porción continental y el resto a la insular. Radica en el seno profundo del Golfo de Guinea y tiene una forma rectangular casi perfecta. Limita al Norte con la República de Camerún en 170 Km, al Este con la República de Gabón en 110 Km, al Sur también con la República de Gabón en 190 Km y al Oeste con el Océano Atlántico.

Sus principales ríos nacen fuera del territorio nacional, caudalosos y por la disposición de las montañas paralelas a la costa, tienden a formar cascadas que interrumpen la navegación.

1.1. Generalidades y organización territorial y administrativa

Mapa 1: Situación Geográfica de Guinea Ecuatorial



Mapa 2: División Política Administrativa de Guinea Ecuatorial

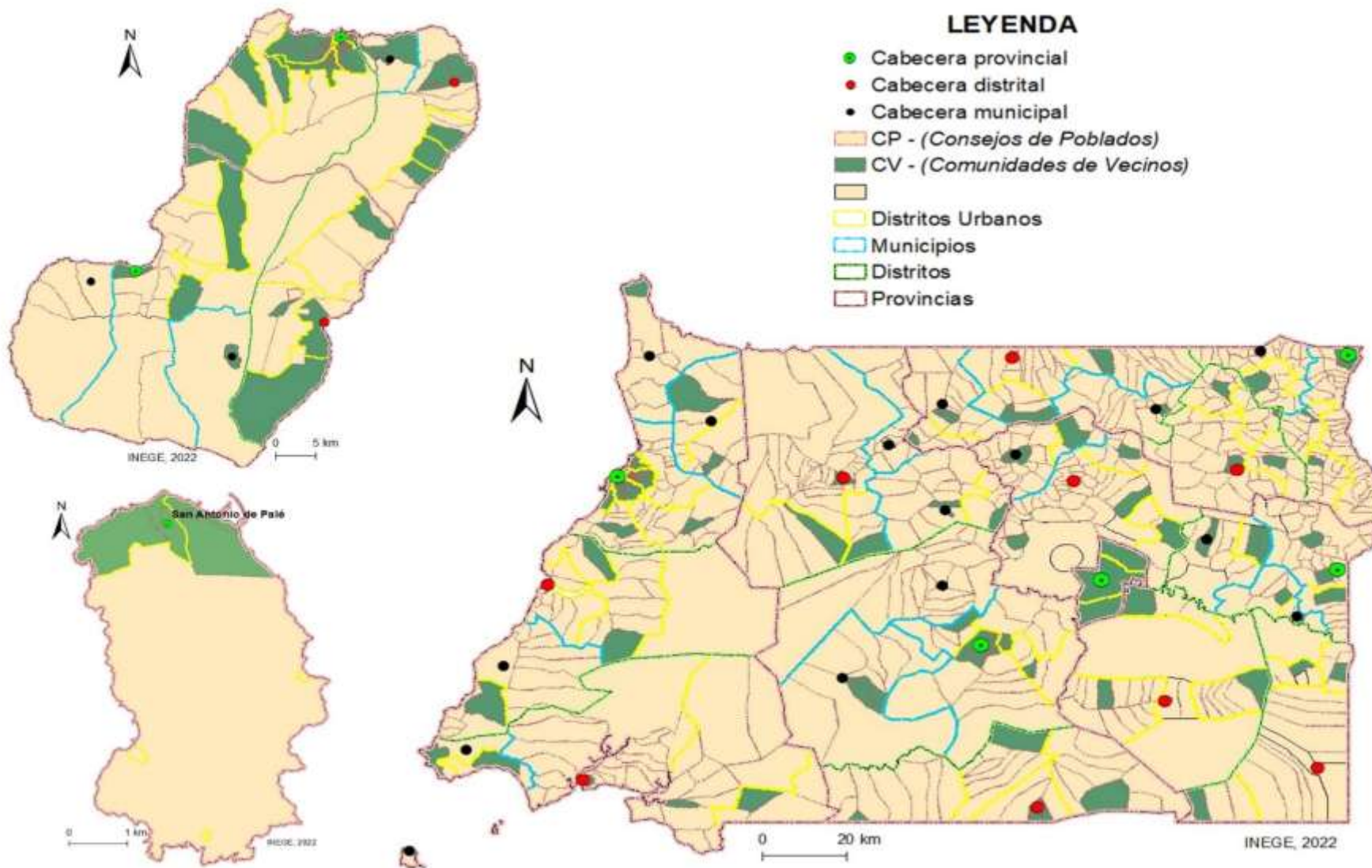

Cuadro 1: Generalidades del País

Nombre Oficial	República de Guinea Ecuatorial
Capital	Malabo
Superficie	28.051,5 km ²
Población	1.225.377 hab. (IV Censo, 2015).
Gentilicio	Ecuatoguineano/a
Moneda	Franco CFA de África Central (F CFA/XAF)
Himno Nacional	Caminemos Pisando la Senda de Nuestra Inmensa Felicidad
Sufragio	La edad mínima para votar es de 18 años cumplidos
Tipo de Gobierno	República Presidencialista
Presidente	S.E. Teodoro Obiang NGUEMA MBASOGO
Fiestas Nacionales	1 de enero (Año Nuevo) 1 de mayo (Día Internacional del Trabajo) 5 de junio (Natalicio del Presidente de la República) 3 de agosto (Golpe de Libertad) 15 de agosto (Día de la Constitución) 12 de octubre (Día de la Independencia Nacional) 8 de diciembre (Festividad de la Inmaculada Concepción, Patrona de la República de Guinea Ecuatorial) 25 de diciembre (Navidad)
Límites	Frontera Terrestre (528 Km) Al Norte: República de Camerún (183 Km) y el río Ntem Al Sureste: República de Gabón (345 Km) Al Oeste: Océano Atlántico Ecuatorial Línea de Costa (296 Km)
Elevación	Media (577 m) Punto más bajo: Océano Atlántico (0 m) Punto más alto: Pico Basilé (3.011 m)
Coordenadas Geográficas	Longitud Este: 10°0'0" Latitud Norte: 2°0'0"

Fuente: Reseña Estadística de Guinea Ecuatorial (1981).

Tabla 1: Superficie según la división administrativa

Zona administrativa	Superficie (Km ²)	(%)
Región Insular	2.034	7,3
Annobón	17	0,1
Bioko Norte	776	2,8
Bioko Sur	1.241	4,4
Región Continental	26.017,5	92,7
Centro Sur	9.930,8	35,4
Djibloho	452,5	1,6
Kie-Ntem	3.942,9	14,1
Litoral	6.665,7	23,8
Wele-Nzas	5.025,6	17,9
Guinea Ecuatorial	28.051,5	100

Fuente: MICL

Tabla 2: Superficie y coordenadas geográficas según la división territorial

Territorio	Superficie (Km ²)	Latitud	Longitud
Rio Muni	26.000	2° 21' N 1° 01' N	11° 20' E 9° 02' E
Bioko	2.017	3° 48' N 3° 12' N	8° 59' E 8° 26' E
Annobón	17	1° 25' S	5° 37' E
Corisco	15	0° 54' N	9° 20' E
Elobey Grande	2,3	0° 58' N	9° 31' E
Mbañe	0,3	0° 35' N	9° 30' E
Elobey Chico	0,2	1° 00' N	9° 03' E

Fuente: MICL

Tabla 3: Algunas informaciones relevantes de las provincias de Guinea Ecuatorial

Provincia	Capital	Distritos	Municipios
Annobón	San Antonio de Palé	San Antonio de Palé	1
Bioko Norte	Malabo	Malabo y Baney	3
Bioko Sur	Luba	Luba y Riaba	4
Centro Sur	Evinayong	Evinayong, Niefang y Acurenam	7
Djibloho	Djibloho	Djibloho	1
Kie-Ntem	Ebibeyin	Ebibeyin, Nsok- Nsomo y Micomiseng	6
Litoral	Bata	Bata, Mbini, Cogo	8
Wele-Nzas	Mongomo	Mongomo, Añisok, Aconibe y Nsork	7

Fuente: MICL

Tabla 4: Colindancia entre las provincias del País

Provincia	Frontera Norte	Frontera Sur	Frontera Este	Frontera Oeste
Annobón	Océano Atlántico	Océano Atlántico	Océano Atlántico	Océano Atlántico
Bioko Norte	Océano Atlántico	Bioko Sur	Océano Atlántico	Océano Atlántico
Bioko Sur	Bioko Norte	Océano Atlántico	Océano Atlántico	Océano Atlántico
Centro Sur	Camerún y Kie-Ntem	Gabón	Wele-Nzas y Djibloho	Litoral
Djibloho	Wele-Nzas (Añisok)	Wele-Nzas (Aconibe)	Wele-Nzas (Mongomeyen)	Wele-Nzas y Centro Sur
Kie-Ntem	Camerún	Wele-Nzas y Centro Sur	Gabón	Centro Sur y Wele-Nzas
Litoral	Camerún y Centro Sur	Gabón y el Océano Atlántico	Centro Sur y Camerún	Océano Atlántico
Wele-Nzas	Kie-Ntem	Gabón y Acurenam	Gabón	Djibloho y Centro Sur

Fuente: MICL

Tabla 5: Distancias de las principales líneas de comunicación nacional

Líneas marítimas	(Millas)	Líneas terrestres	Km
Malabo a Bata	140		
Malabo a Mbini	150	Bata a Mbini	77
Malabo a Cogo	250	Bata a Ebibeyin	228
Malabo a Annobón	370	Bata a Niefang	69
Líneas aéreas	Km	Mbini a Akelayong	60
Malabo a Bata	300	Mbini a Cogo	60
Malabo a Douala	120	Niefang a Evinayong	80
Malabo a Madrid	4.444	Niefang a Acurenam	60
Líneas terrestres	Km	Niefang a Micomiseng	61
Isla de Bioko		Niefang a Añisok	85
Malabo a Luba	52	Añisoc a Mongomo	82
Malabo a Basilé	10	Mongomo a Nsork	70
Malabo a Rebola	9	Micomiseng a Ebibeyin	95
Malabo a Baney	20		
Luba a Moca	25		
Musola a Riaba	21		

Fuente: Reseña Estadística de Guinea Ecuatorial (1981)

1.2. Aspectos geográficos

Cuadro 2: Principales ríos por región

Región Insular				Región Continental			
Ábobo	Bao	Eola	Ole-(Tudela)	Abera	Congue	Mven	Mbinda
Aguas Negras	Basupú	E-Zalens	Ruma	Afen	Ekuku	Ndjang	Mbomo
Anganchi	Bolabari	Ilachi	Sampaka	Aye	Esimi	Ndolo	Mitemle o Utambondi (116 Km) ¹
Apú	Bolola	Moabá	Tiburones	Bañe	Kie	Ngaba	Mitom
Awal	Cónsul	Mirupuru	Timbabé	Benito o Wele (240 Km) ¹	Komo (230 Km) ¹	Ntem	Mumbe
Balaopi	Copetua	Ogoué	San Nicolás	Binvili	Laña	Mangadjiani	Utonde
				Bisobong	Leng	Mbia	

Fuente: Ministerio de Agricultura, Ganadería, Bosques y Medio Ambiente-MAGBMA

Cuadro 3: Distribución de las principales altitudes del país

Ubicación	Principales Montes y Alturas	
Annobón	Pico Mazafín (831 m) Pico Quioveo (598 m) Pico Lago (525 m)	Pico Fuego (435 m) Caldera del Lago A-pot (150 m)
Bioko Norte	Pico Basilé (3.011 m)	
Bioko Sur	Caldera de Luba (2.260 m) Pico Bao (2.009 m)	Monte Moka (2.000 m)
Centro Sur	Cadena de Niefang (1.200 m) Monte Chime (1.200 m) Monte Alén (1.200 m) Monte Raíces (800 m) Penillanura Central (400-500m)	Monte Efacan Sierra Sisima Monte Eyang Monte Akok Ngeng Monte Nfulayong
Kie-Ntem	Gran Meseta Kien-Ntem Monte Eborangong Monte Manduma	
Litoral	Monte Mitra (1.200 m) Monte Bata (600 m) Monte Bindung	Monte Machinda Sierra Cristal Plataforma de Mongouba
Wele-Nzas	Piedra Nzas (1.200 m) Monte Nsork Monte Mokoga	Monte Yengan Monte Nsama Monte Oveng

Fuente: Ministerio de Agricultura, Ganadería, Bosques y Medio Ambiente-MAGBMA

Mapa 3: Relieve e hidrografía

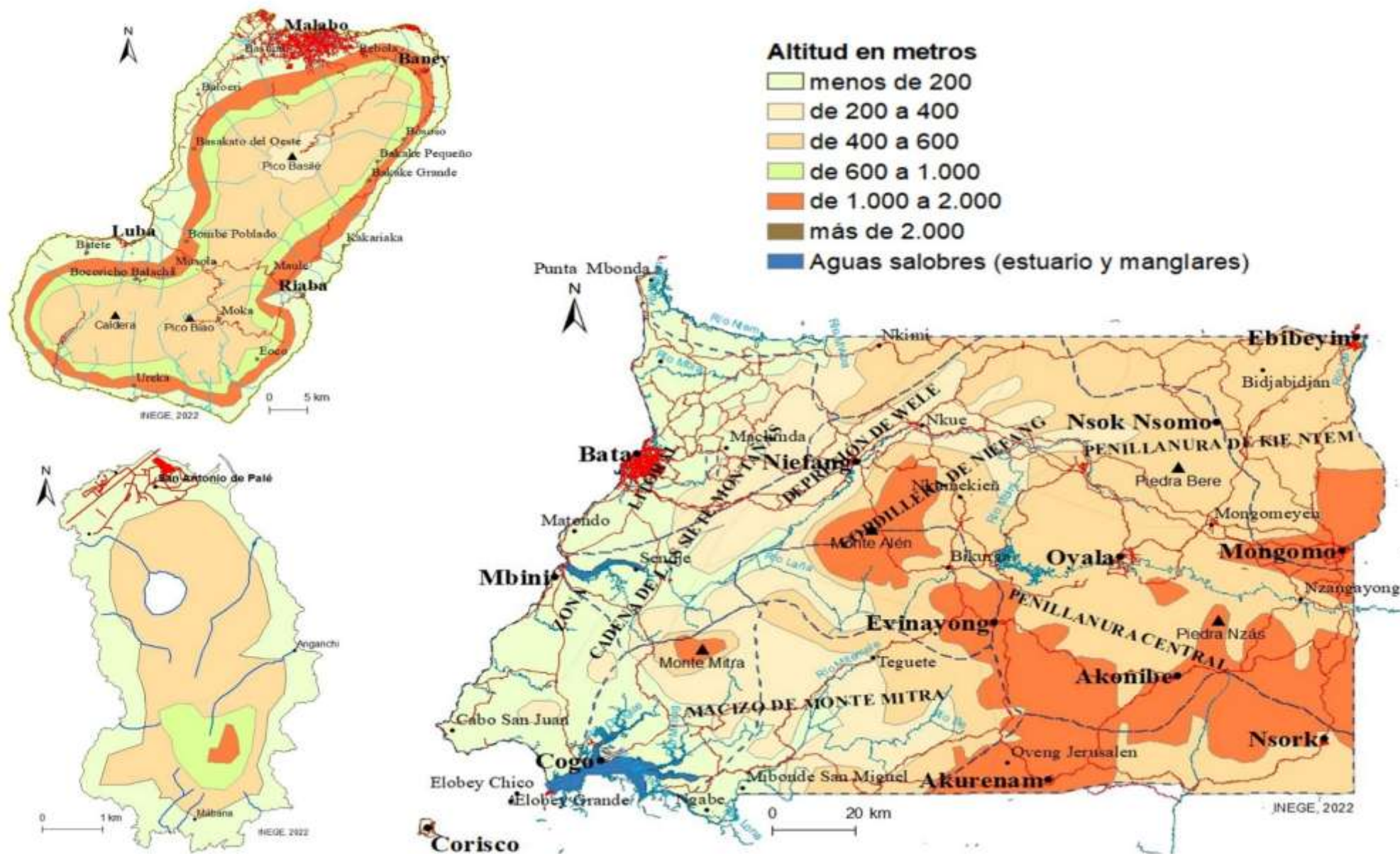

Mapa 4: Tipo de Suelos

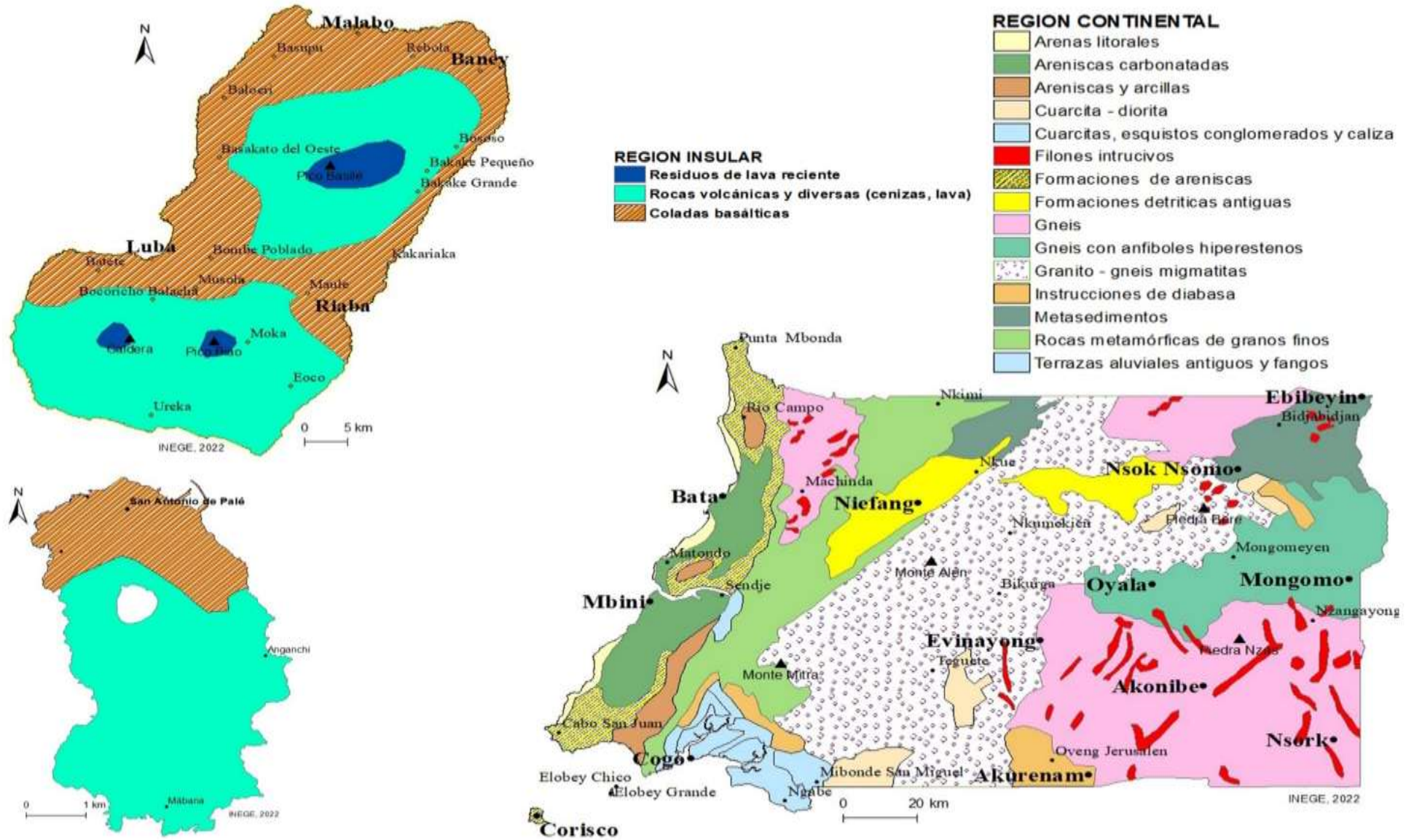

Mapa 5: Geomorfología del Territorio



REGION INSULAR

- Andosoles y regosoles húmicos
- Andosoles húmicos
- Andosoles húmicos saturados en agua
- Andosoles saturados en agua
- Suelos ferralíticos
- Suelos ferralíticos, pardos y andosoles

REGION CONTINENTAL

- Alterados, con gravilla
- Empobrecidos
- Pocos profundos, pedregosos
- Rejuvenecidos
- Suelos ferralíticos medianamente saturados
- Suelos halomorfos (manglar)
- Suelos hidromorfos (valles)
- Suelos hidromorfos sobre terrazas
- Suelos sobre arenas litorales
- Típicos (sobre rocas metamórficas y granitos)

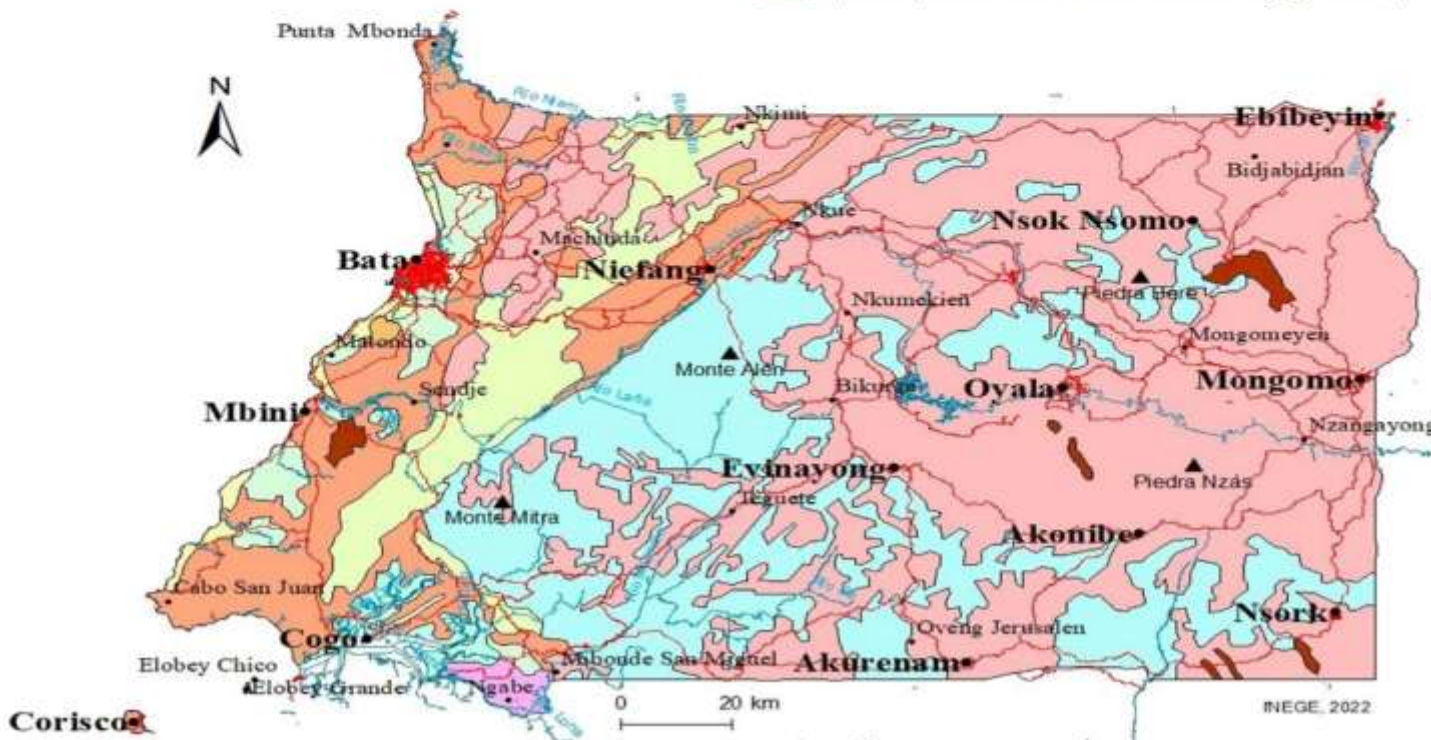

Mapa 6: Composición de suelos

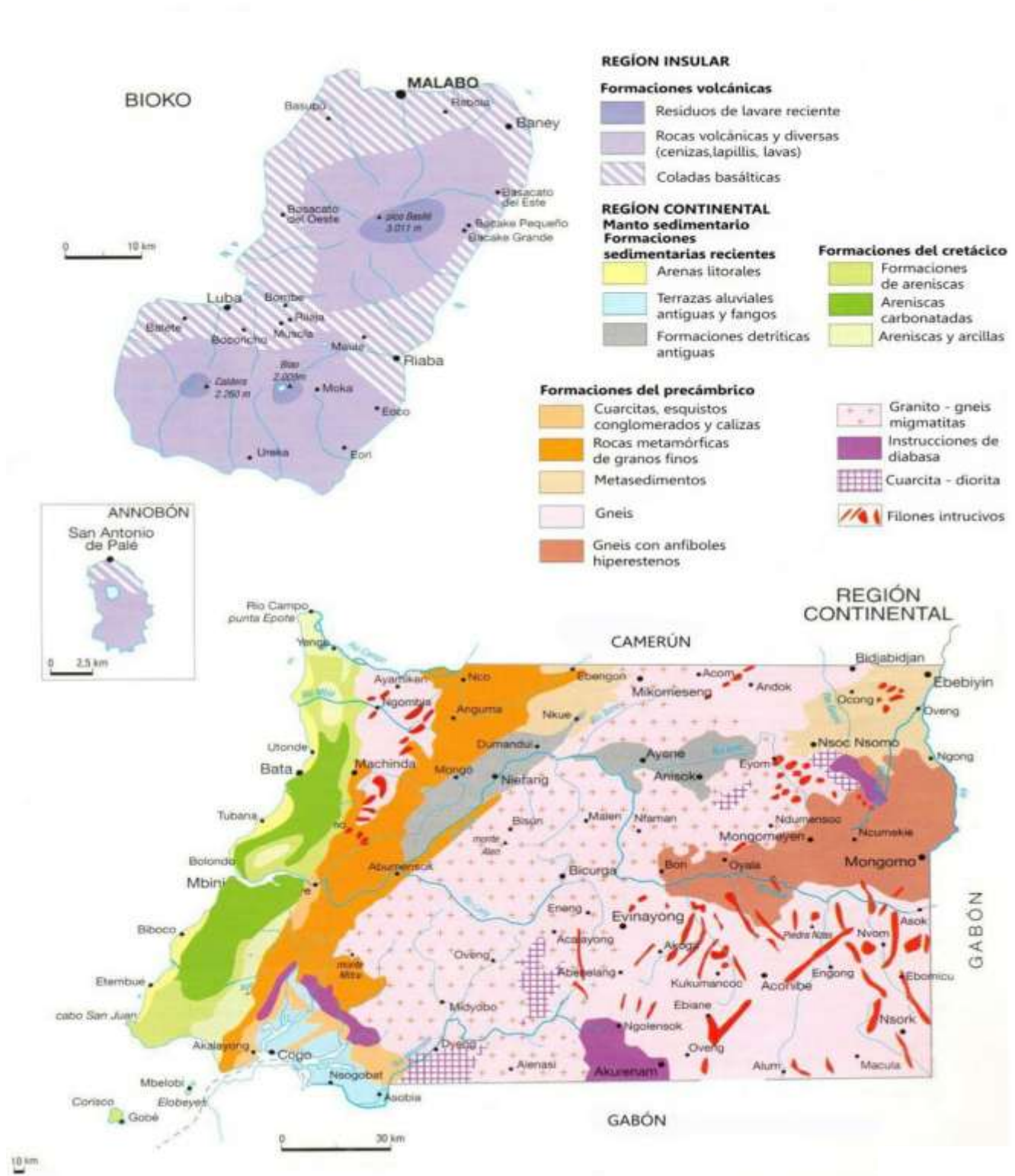

CLIMA Y MEDIO AMBIENTE



SECCIÓN 2: CLIMA Y MEDIO AMBIENTE

Guinea Ecuatorial tiene un clima ecuatorial. La temperatura media anual es de 25 °C y las precipitaciones medias anuales son de más de 2.000 mm en la mayor parte del país. En la Isla de Bioko, la estación lluviosa comprende el período de abril a octubre, mientras que, en la Región Continental, las lluvias son un poco más ligeras y tienen lugar de abril a mayo y de octubre a diciembre.

Medio Ambiente: Conjunto de circunstancias o condiciones exteriores a un ser vivo que influyen en su desarrollo y en sus actividades.

Observaciones meteorológicas: Son las observaciones de los fenómenos atmosféricos, el estado del tiempo, medio atmosférico y las leyes que lo rigen.

Pluviosidad: Es la cantidad de lluvia que cae en un lugar en un período de tiempo determinado.

Humedad: Corresponde a la cantidad de agua que se encuentra en el aire.

Humedad relativa: Es la relación entre la cantidad de vapor de agua que tiene una masa de aire y la máxima que podría tener.

Contaminación ambiental: La contaminación atmosférica es la presencia en el aire de materias o formas de energía que implican riesgo, daño o molestia grave para las personas y bienes de cualquier naturaleza.

Biodiversidad: Es la diversidad de especies vegetales y animales que viven en un espacio determinado.

Fauna: Es el conjunto de especies animales que habitan en una región geográfica.

Protección del medio ambiente: Comprende todas las actividades que tienen como principal objetivo la prevención, reducción o eliminación de la contaminación y cualquiera degradación del medio ambiente.

Suelos: Es la parte superficial de la corteza terrestre, biológicamente activa, que proviene de la desintegración o alteración física y química de las rocas, y de los residuos de las actividades de los seres vivos que se asientan sobre ella.

Ecosistema: Es un sistema biológico constituido por una comunidad de organismos vivos y el medio físico donde se relacionan.

Aire: Es la mezcla de gases que conforma la atmósfera de la Tierra.

Atmósfera: Es la masa de aire que rodea la Tierra, compuesta principalmente de oxígeno y nitrógeno.

2.1. Observaciones meteorológicas

Tabla 6: Temperaturas mínimas y máximas mensuales Malabo (°C) 2017-2021

Año/Mes	2017		2018		2019		2020		2021	
	min	max	min	max	min	max	min	max	min	max
Enero	23,5	31,1	22,7	31,5	24,7	31,8	23,8	31,9	23,8	31,8
Febrero	23,9	31,1	24,0	31,9	24,4	32,5	24,3	32,2	24,8	32,5
Marzo	24,6	30,6	23,5	30,9	24,1	31,9	25,6	32,6	24,1	31,8
Abril	23,9	30,8	23,6	31,2	24,5	31,7	24,1	31,7	24,3	31,8
Mayo	23,1	30,3	23,5	31,0	23,8	31,0	24,3	31,2	23,8	30,8
Junio	23,4	29,6	22,5	28,4	23,7	30,0	23,6	29,5	23,5	30,3
Julio	22,8	28,6	23,2	28,8	23,5	28,5	23,5	28,1	23,4	29,1
Agosto	22,9	27,6	22,7	28,6	23,3	28,3	23,5	28,6	23,2	29,0
Septiembre	23,3	28,3	23,5	29,0	23,4	28,8	23,6	28,3	23,5	29,4
Octubre	23	28,9	23,3	29,9	23,3	29,0	22,9	29,1	23,4	30,0
Noviembre	22,9	29,7	23,9	30,3	23,6	30,0	23,5	30,4	23,3	30,4
Diciembre	23,2	31,1	24,2	31,5	23,7	31,3	24,0	31,6	24,1	31,6
Media anual	23,3	29,8	23,3	30,2	23,8	30,4	23,8	30,4	23,8	30,7

Fuente: ASECNA

Tabla 7: Temperaturas mínimas y máximas mensuales Bata (°C). 2017-2021

Año/Mes	2017		2018		2019		2020		2021	
	min	max	min	max	min	max	min	max	min	max
Enero	26,8	31,0	25,0	30,0	25,2	30,9	25,1	30,8	24,6	30,6
Febrero	25,7	31,1	25,1	31,7	26,5	30,2	25,4	31,0	25,5	31,1
Marzo	24,8	31,4	24,2	30,7	24,9	30,8	25,0	31,7	24,1	30,5
Abril	24,4	31,6	24,3	30,4	25,0	31,4	24,4	30,7	24,0	30,8
Mayo	24,5	30,5	24,1	30,0	24,6	30,5	25,0	30,6	24,3	30,3
Junio	24,5	29,4	24,4	29,6	24,4	29,4	24,5	29,6	26,6	28,2
Julio	23,7	28,4	24,0	28,8	23,8	28,5	23,9	28,5	23,7	28,7
Agosto	23,6	27,9	23,8	28,9	23,9	28,8	25,6	28,1	23,8	28,5
Septiembre	24,0	28,3	23,9	28,8	24,4	29,2	23,9	28,2	23,8	28,8
Octubre	23,9	28,5	22,9	28,3	23,7	28,9	23,7	28,6	24,2	29,1
Noviembre	23,7	29,3	24,0	29,5	23,9	29,5	24,5	29,6	23,8	29,8
Diciembre	24,6	30,5	25,1	30,2	24,1	30,2	24,8	30,6	24,8	30,4
Media anual	24,5	29,8	24,2	29,7	24,5	29,9	24,7	29,8	24,4	29,7

Fuente: ASECNA

Tabla 8 Número de días con precipitaciones por mes en Malabo. 2017-2021

Año/Mes	2017	2018	2019	2020	2021	Media
Enero	8	2	2	2	1	3,0
Febrero	1	9	5	6	1	4,4
Marzo	9	13	13	14	7	11,2
Abril	16	17	12	21	11	15,4
Mayo	21	20	22	26	16	21,0
Junio	28	21	21	30	20	24,0
Julio	19	24	23	26	15	21,4
Agosto	25	18	22	25	16	21,2
Septiembre	21	13	25	24	17	20,0
Octubre	23	14	22	26	17	20,4
Noviembre	13	10	9	13	13	11,6
Diciembre	1	1	7	2	3	3,0
Total	185	162	183	215	137	176,6

Fuente: ASECNA

Tabla 9: Número de días con precipitaciones por mes en Bata. 2017-2021

Año/Mes	2017	2018	2019	2020	2021	Media
Enero	9	8	5	6	3	6,2
Febrero	4	8	7	8	3	6,0
Marzo	0	14	11	5	13	8,6
Abril	12	14	12	6	14	11,6
Mayo	11	15	19	16	12	14,6
Junio	1	5	3	4	10	4,6
Julio	1	2	3	6	3	3,0
Agosto	4	0	4	9	7	4,8
Septiembre	21	21	12	14	15	16,6
Octubre	18	19	20	21	15	18,6
Noviembre	20	19	15	9	13	15,2
Diciembre	5	4	8	3	8	5,6
Total	106	129	119	107	116	115,4

Fuente: ASECNA

Gráfico 1: Promedio del número días con lluvias por mes en Malabo. 2017-2021



Gráfico 2: Promedio del número días con lluvias por mes en Bata. 2017-2021



Tabla 10: Precipitaciones medias mensuales en Malabo (mm). 2017-2021

Mes	2017	2018	2019	2020	2021
Enero	20,9	25,9	1,7	6,6	9,2
Febrero	0,1	129,5	15	26,3	16,6
Marzo	76,1	139	173,5	136,2	121,9
Abril	77,1	150	143	224,4	157,7
Mayo	305,9	136,4	217	164,4	199,9
Junio	389,9	211	239,6	409,2	493,5
Julio	250,9	199	340	463,7	192,7
Agosto	272,6	276,8	249,2	400,7	317,7
Septiembre	288	65	307,6	402	212,3
Octubre	334	103	376,7	275	335,4
Noviembre	175,7	89	58,6	96,7	109,7
Diciembre	0,1	1,4	27,9	1	31,5
Total	2.191,3	1.526,0	2.149,8	2.606,2	2.198,1

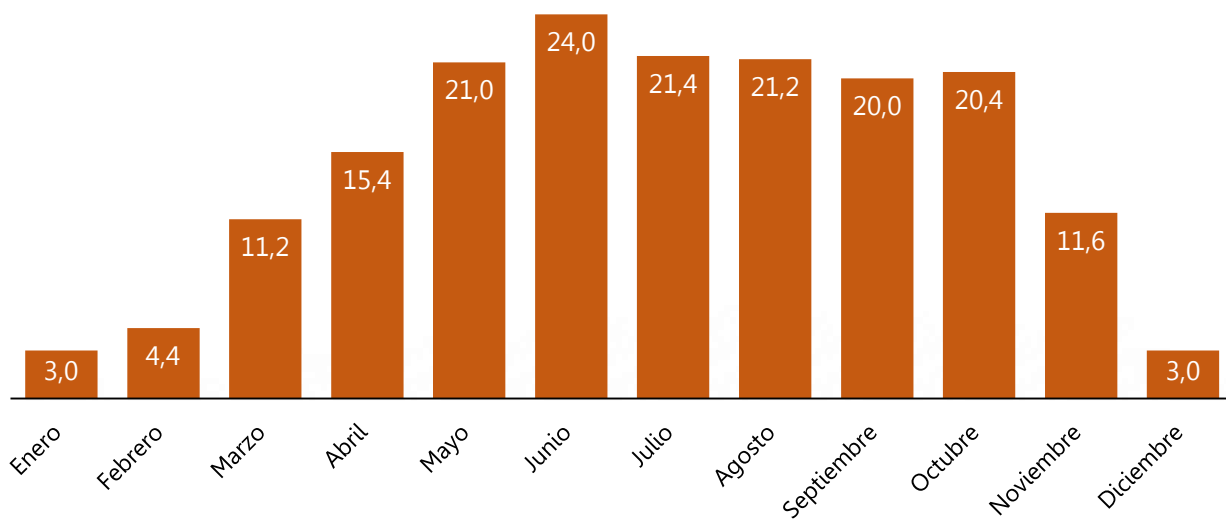
Fuente: ASECNA

Gráfico 3: Precipitaciones totales mensuales en Malabo (mm). 2020 y 2021

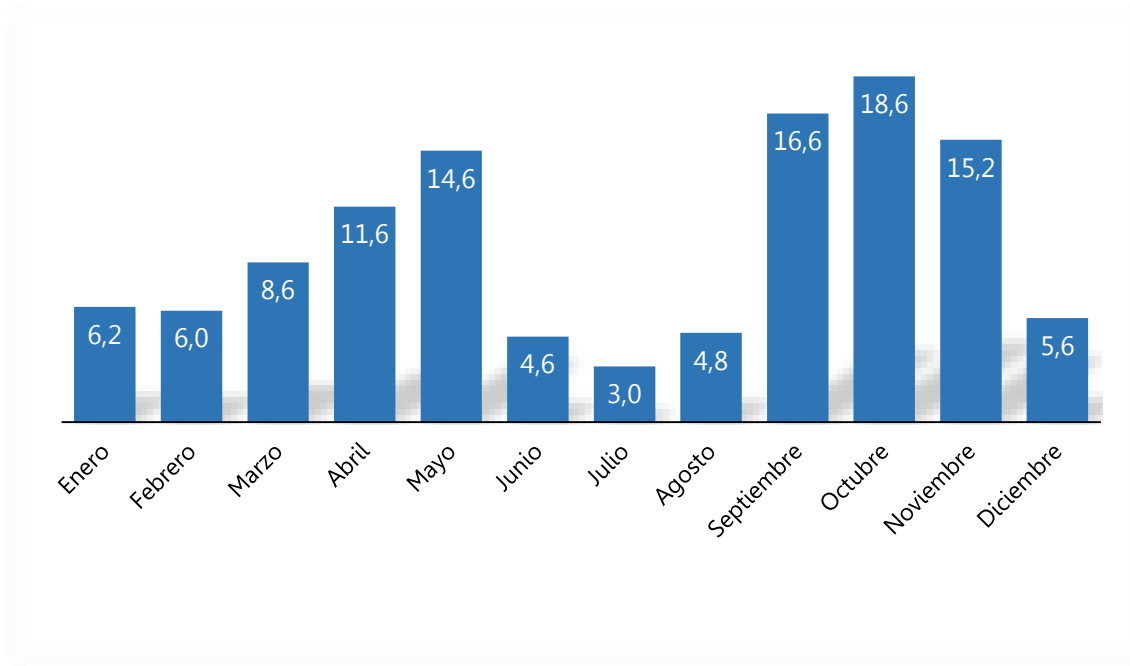

Tabla 11: Precipitaciones totales mensuales en Bata (mm). 2017-2021

Mes	2017	2018	2019	2020	2021
Enero	26,2	66	45,7	5,4	23,3
Febrero	22,1	46,3	61,7	4,4	4,3
Marzo	59,9	387,6	105,8	11,2	235,2
Abril	143	419,4	115,1	12,8	222,6
Mayo	111,3	399,2	377,3	13,6	227,4
Junio	70,4	31,2	31,1	2,6	151,3
Julio	0	3,8	8,4	3,4	3,7
Agosto	27,2	0	28,4	6	130,6
Septiembre	305,8	116,7	390,8	14	380,7
Octubre	452,9	448,8	323,2	20,4	163,0
Noviembre	257	357,9	877,3	15	233,0
Diciembre	87,9	75,7	76,6	5,2	110,0
Total	1.563,7	2.352,6	2.441,4	114,0	1.885,1

Fuente: ASECNA

Gráfico 4: Precipitaciones totales mensuales en Bata (mm). 2020 y 2021

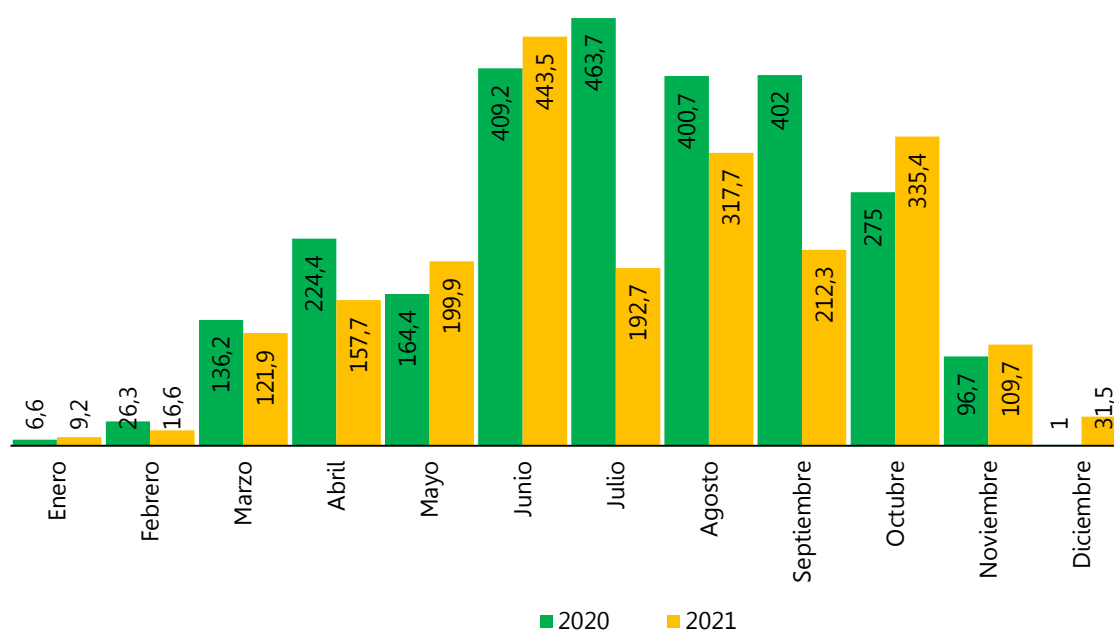

Tabla 12: Humedad relativa media (%). 2021

Año/Mes	Malabo	Bata
Enero	82	74
Febrero	80	72
Marzo	82	70
Abril	83	78
Mayo	85	76
Junio	85	79
Julio	87	74
Agosto	87	77
Septiembre	88	79
Octubre	86	79
Noviembre	86	76
Diciembre	85	75

Fuente: ASECNA

Tabla 13: Comparativa de precipitaciones 1961-65 y 2017-21

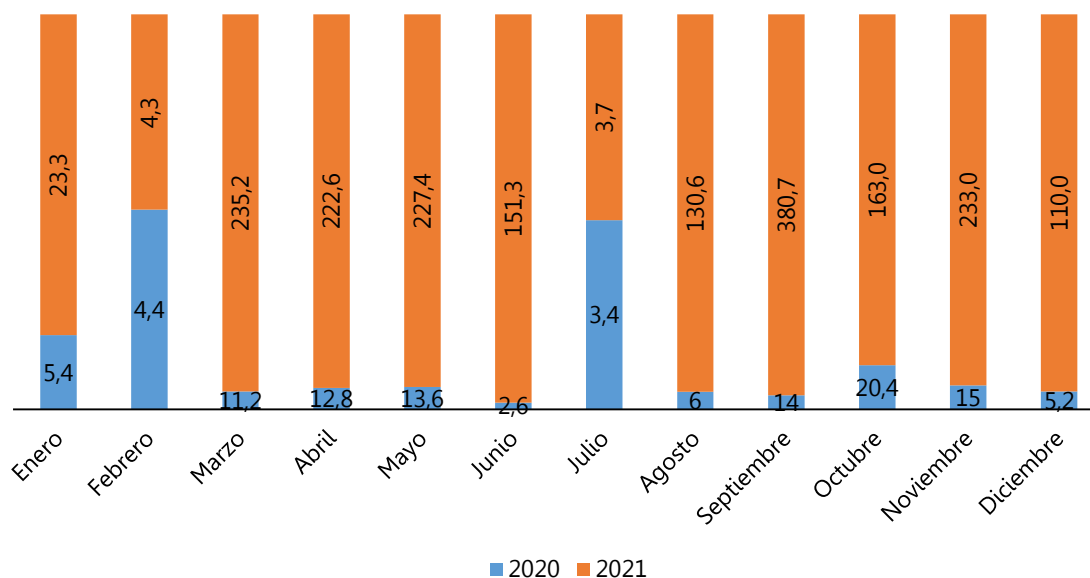
Mes	1961-65		2017-21	
	Días	mm	Días	mm
Enero	4	47,9	4,6	23,1
Febrero	4	30,2	5,2	32,6
Marzo	10	99,5	9,9	144,6
Abril	13	171,1	13,5	166,5
Mayo	18	214,9	17,8	215,2
Junio	19	308,1	14,3	203,0
Julio	21	302,3	12,2	146,6
Agosto	16	232,6	13	170,9
Septiembre	21	289,4	18,3	248,3
Octubre	19	198,7	19,5	283,2
Noviembre	11	91,4	13,4	227,0
Diciembre	3	12,5	4,3	41,7
Total anual	159	1.998,6	146	1.902,8
Media anual	13,3	166,6	12,2	158,6

Gráfico 5: Comparativa del promedio mensual de precipitaciones (mm).1961-1965 y 2017-2021

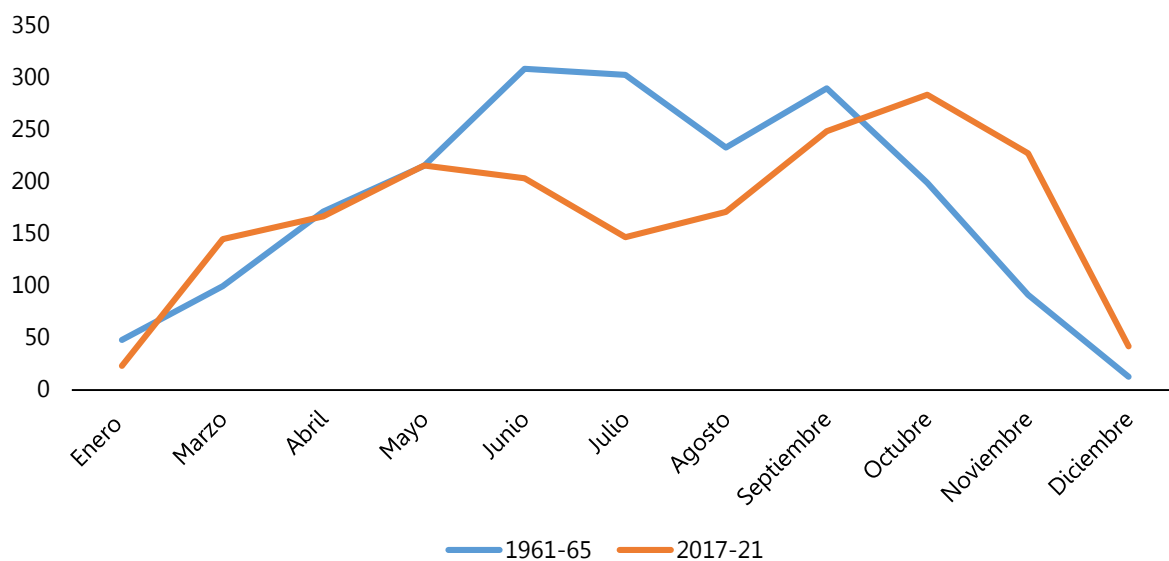

Mapa 7: Pluviosidad media anual del país

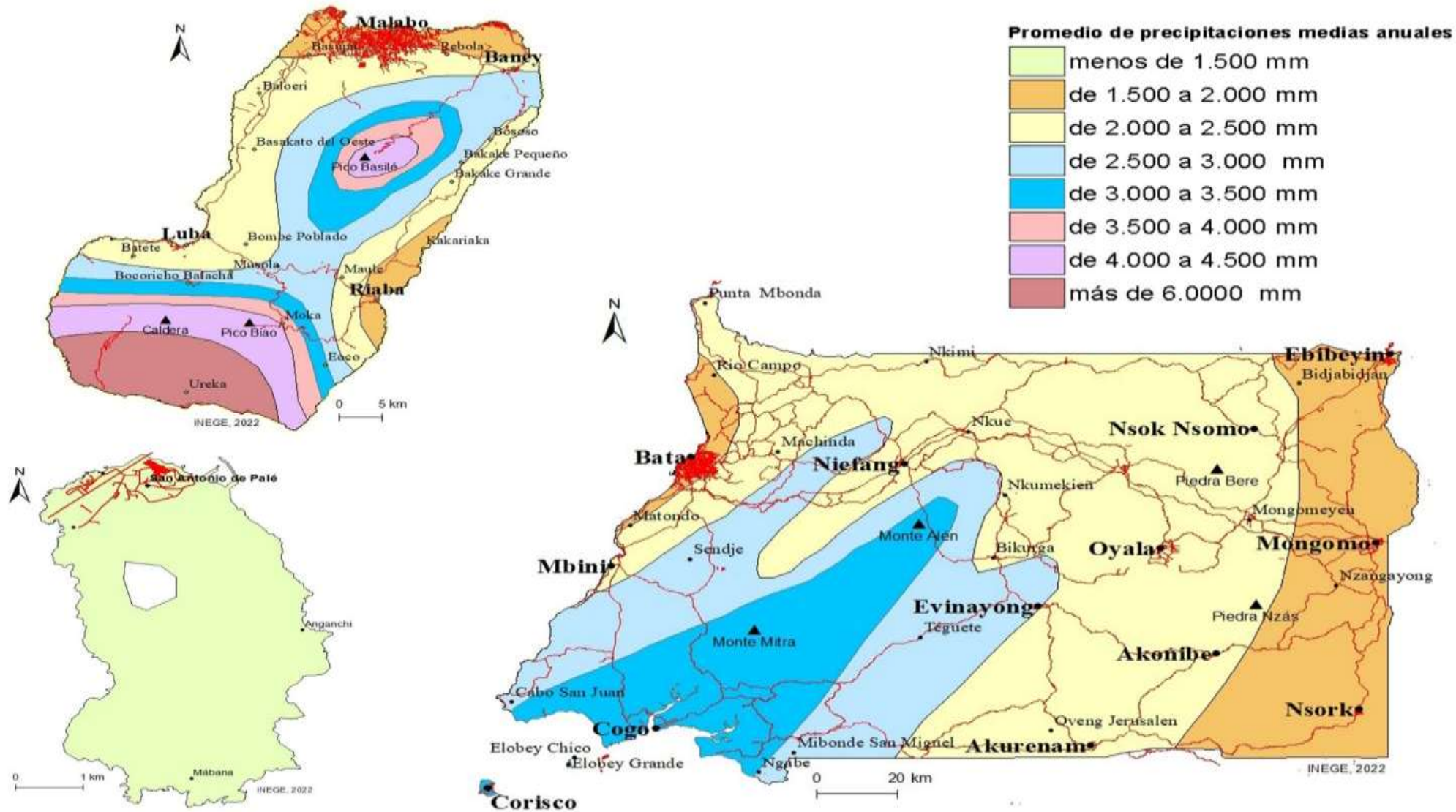

2.2. Medioambiente y biodiversidad

Tabla 14: Contaminación atmosférica. 2000-2018

Año	Emisiones de CO2 (kt)	N ₂ O (kT Equiv. de CO2)	Emisiones de CO2 (kt)
2000	2.350	20	2.350
2001	2.730	20	2.730
2002	4.030	30	4.030
2003	5.160	30	5.160
2004	7.250	30	7.250
2005	8.090	30	8.090
2006	9.160	30	9.160
2007	7.550	30	7.550
2008	8.980	30	8.980
2009	9.660	30	9.660
2010	9.520	40	9.520
2011	9.710	40	9.710
2012	10.010	40	10.010
2013	9.350	40	9.350
2014	8.090	40	8.090
2015	7.140	40	7.140
2016	5.600	40	5.600
2017	5.630	40	5.630
2018	6.670	40	6.670

Fuente: Banco Mundial

Gráfico 6: Evolución de las emisiones de gas de efecto invernadero (Tm-eq CO2)



Tabla 15: Diversidad biológica

Grupo	Rio Muni		Bioko		Annobón		Especies en peligro de extinción (2017)
	Núm. Especies	Endemismo (%)	Núm. Especies	Endemismo (%)	Núm. Especies	Endemismo (%)	
Flora	4.000-5.000	ds	>1.000	9	>200	15	881
Mamíferos	>100	-	>65	28	2	-	241
Aves	300-600	-	143	1	9	22	61
Reptiles	>25	ds	52	2	7	29	ds
Anfibios	45-50	ds	33	3	-	-	ds
Peces	167	ds	34	ds	4	25	442

Fuente: Programa Nacional de Acción Forestal (PNAF-2000)-MAGBMA

Cuadro 4: Principales Productos forestales no maderable

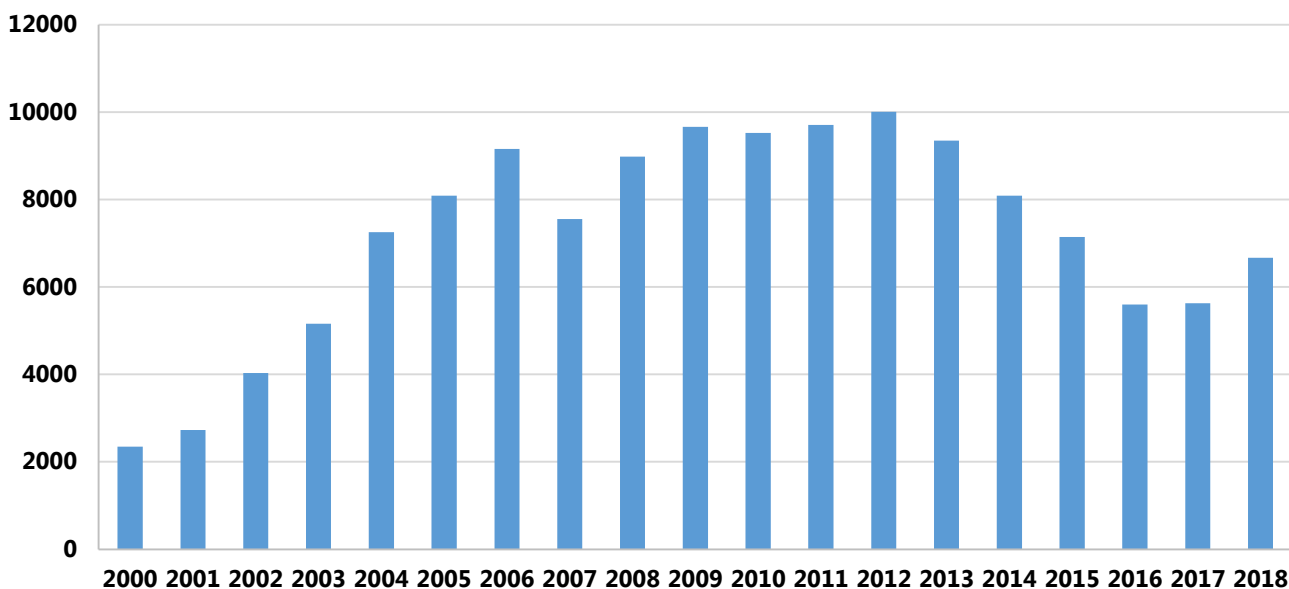
Nombre Científico	Nombre Local	Utilidad
<i>Iringia gabonensis</i>	Andok	Condimento (semilla)
<i>Ricinodendron heudelotti</i>	Esesang	Condimento (semilla)
<i>Dacryodes edulis</i>	Asia	Fruta comestible
<i>Monodora myristica</i>	Fep	Condimento (semilla)
<i>Afrostryax spp</i>	Esun	Condimento (semilla/corteza)
<i>Garcinia Kola</i>	Akuin	Estimulante/Medicina (semilla)
<i>Aframomum spp</i>	Essun, Ndong	Medicina/Condimento (semilla)
<i>Xylopiya aethiopia</i>	Oyang	Condimento (semilla)
<i>Tetrapleura tetraptra</i>	Enziese	Condimento (fruta)
<i>Enantia chlorantha</i>	Nfoo	Medicina (corteza)
<i>Cola acuminata / nitida</i>	Abehe	Estimulante (semilla)
<i>Garcinia lucida</i>	Essop	Medicina (corteza)
<i>Trichoscypha spp.</i>	Engong	Fruta comestible
<i>Dacryodes macrophylla</i>	Atom,	Fruta comestible
<i>Elaeis guineensis</i>	Nvin	Fruta comestible
<i>Gambeya lacourtiana</i>	Abam	Fruta comestible
<i>Piper guineense</i>	Okam Nchîg	Condimento (fruta)
<i>Mammea africana</i>	Ebwom	Fruta comestible
<i>Raphia vinifera</i>	Zuiñ	Fruta comestible

Fuente: Programa Nacional de Acción Forestal-(PNAF 2000); PNSA-2012. MAGBMA

Cuadro 5: Principales especies de origen animal más habituales en el País

Nombre científico	Nombre Local	Nombre español
Achatina	Küeng	Caracol (variedad pequeña)
Bitis gabonica	Fienñ, akue /pelee,	Víbora
Kynixys Erosa	Etugu mechini, ku	Tortuga terrestre
Cephalophus montcola	Opkwong	Duquer o fritambo azul (Antílope)
Cephalophus dorsalis	Sho	Duquer o fritambo dorsinegro
Cephalophus callipygus	Nvin	Duquer o fritambo rojo
Cercopithecus cephus	Ngêm chogo	Mono cariazul
Cercopithecus nictitans	Avem	Mono nariz blanca grande
Atherurus africanus	Ngôm	Puercoespín africano de la selva
Nandina binotata	Nveiñ	Civeta de las palmeras
Varanus niuticus	N`khaa	Caimán
Tragelaphus spekei	Nvu	Antílope sitatunga
Osteolaemus tetrapis	Ncom ngan	Cocodrilo
Thryonomys swinderianus	Akukueñ	Marmota o Rata de cañaveral menor
Manis tricuspis	Khe	Pangolín arborícola
Manis gigantea	Fima	Pangolín gigante
Cricetomys emini	Kuiñ	Rata gigante de bicoro
Escargots	Kueñ	carracol (variedad gigante)
Larves d'hamilton	Fuas	Larva palmeral

Fuente: Ministerio de Agricultura, Ganadería, Bosques y Medio Ambiente - PNSA, 2012

Tabla 16: Superficie de la RFN por tipo de ocupación de suelos. 2013

Ocupación de suelos	Bosques densos (ha)	Bosques mixtos (ha)	Otros (ha)	Total	Total nacional (%)
Reserva nacional (RFN)	1.108.350	179.881	48.180	1.336.411	55,3
Dominio de Producción ¹	733.680	64.826	22.021	820.527	36,6
Bosques Comunales	48.224	7.839	536	56.599	2,4
Parcelas Forestales	37.282	2.782	165	40.229	1,9
Bosques Nacionales (CAAF)	648.174	54.205	21.320	723.699	32,4
Dominio de Conservación o Protección	374.670	115.055	26.159	515.884	18,7
Superficie Total fuera de la RFN	894.681	451.425	8.660	1.352.766	44,7
Total nacional²	2.003.031	631.306	56.840	2.691.177	100

Fuente: Atlas Forestal de Guinea Ecuatorial (INDEFOR AP. 2013)-MABGMA

Gráfico 6: Distribución de la ocupación de suelos. 2013

Figura 4 | Ocupación de suelos en 2013

■ Bosques densos ■ Bosques mixtos ■ Otros

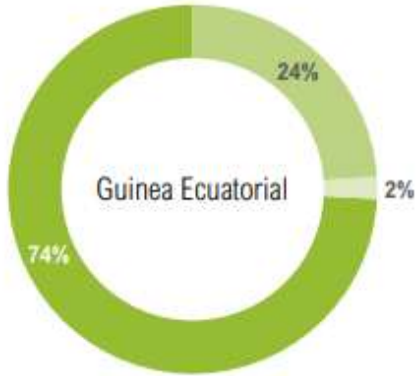

Mapa 8: Reserva Forestal Nacional 2013

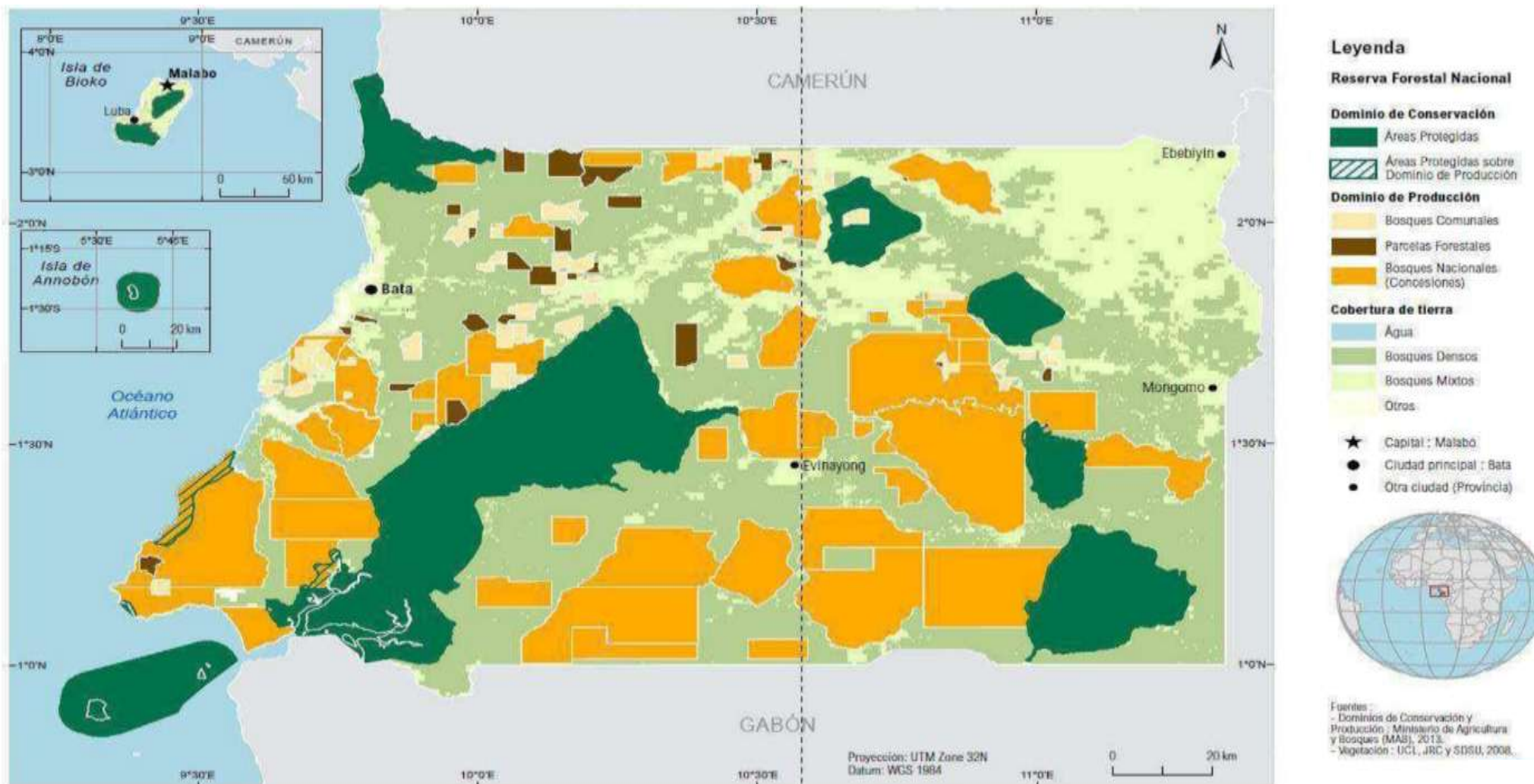

Fuente: Atlas Forestal de Guinea Ecuatorial (INDEFOR AP. 2013)-MAGBMA

Tabla 17: Distribución de la superficie de la reserva forestal y marítima por tipo (ha). 2018

Tipo de reserva	Superficie terrestre SIG	Superficie marítima SIG	Superficie total SIG
Monumento Natural	234	-	234
Parque Nacional	225.364	8.756	234.120
Reserva Científica	51.535	-	51.535
Reserva Natural	70.916	47.580	118.496
Total general	348.049	56.336	404.385

Fuente: MAGBMA_INDEFOR-AP

Gráfico 7: Superficie de la reserva nacional por tipo (%). 2018

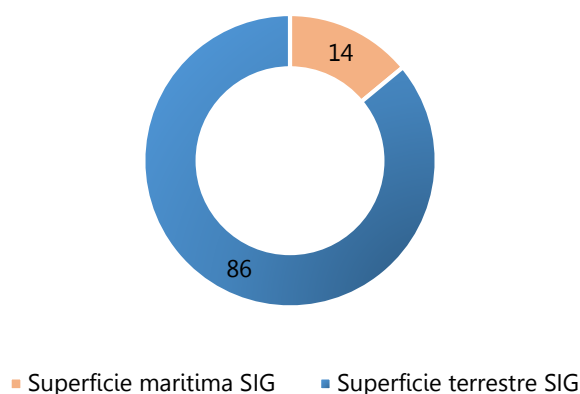

Fuente: MAGBMA_INDEFOR-AP NB: El SIG es el Sistema de Información Geográfica

Tabla 18: Pérdidas de cobertura arbórea por tipo de reserva forestal (ha). 2016-2018

Tipo de reserva	2016	2017	2018
Monumento Natural	26,1	34,5	5,4
Parque Nacional	32,0	86,9	22,8
Reserva Científica	25,1	19,3	11,4
Reserva Natural	223,5	174,3	154,0
Total general	306,7	315,2	193,6

Fuente: MAGBMA_INDEFOR-AP

Tabla 19: Sistema Nacional de Áreas Protegidas. 2013

Clase	CAT. UICN	Año de creación	Sup. Terrestre (ha)	Sup. Marítima (ha)	Sup. Total (ha)	Sup. Administrativa Total (ha)
Reserva Científica	I		51.318	217	51.535	51.500
Caldera de Luba		2000	51.038	-	51.038	51.000
Playa Nendyi		2000	280	217	497	500
Parque Nacional	II		294.684	-	294.684	303.000
Altos de Nsork		2000	69.320	-	69.320	70.000
Monte Alén		1997	192.126	-	193.126	200.000
Pico Basilé		2000	32.238	-	32.238	33.000
Monumento Natural	III		38.659	-	38.659	39.000
Piedra Bere		2000	20.454	-	20.454	20.000
Piedra Nzás		2000	18.205	-	18.205	19.000
Reserva Natural	IV		132.224	68.047	200.271	197.500
Annobón		2000	1.474	22.059	23.533	23.000
Corisco y Elobeyes		2000	1.827	45.988	47.815	53.000
Estuario de Mbini		2000	60.091	-	60.091	60.000
Montes Temelón		2000	25.696	-	25.696	23.000
Punta Llande		2000	8.405	-	8.405	5.500
Rio Campo		2000	24.731	-	34.731	33.000

Fuente: Atlas Forestal de Guinea Ecuatorial (INDEFOR AP. 2013)-MAGBMA

Nota: Sup. Significa superficie

Tabla 20: Distribución de las nuevas concesiones atribuidas oficialmente por distrito (ha) 2016-2018

Distritos	2016	2017	2018
Acurenam	106,4	34,4	8,6
Añisoc	46,3	119,0	29,8
Cogo	205,5	139,9	124,5
Evinayong	56,0	27,0	11,6
Mbini	35,1	34,7	75,9
Mbini-Cogo	3,6	8,8	12,8
Mini-Cogo	9,1	24,5	17,6
Mongomo	2,5	0,8	6,9
Nsock-Nsomo	78,8	81,4	20,5
Nsork	13,8	66,2	0,3
Total nacional	557,1	536,6	308,6

Fuente: MAGBMA_INDEFOR-AP

Tabla 21 : Pérdidas de cobertura arbórea por tipo de reserva forestal (ha). 2016-2018

Tipo de reserva	2016	2017	2018
Monumento Natural	26,1	34,5	5,4
Parque Nacional	32	86,9	22,8
Reserva Científica	25,1	19,3	11,4
Reserva Natural	223,5	174,3	154
Total general	306,7	315	193,6

Fuente: MAGBMA_INDEFOR-AP

Mapa 9: Sistema Nacional de Áreas Protegidas. 2013

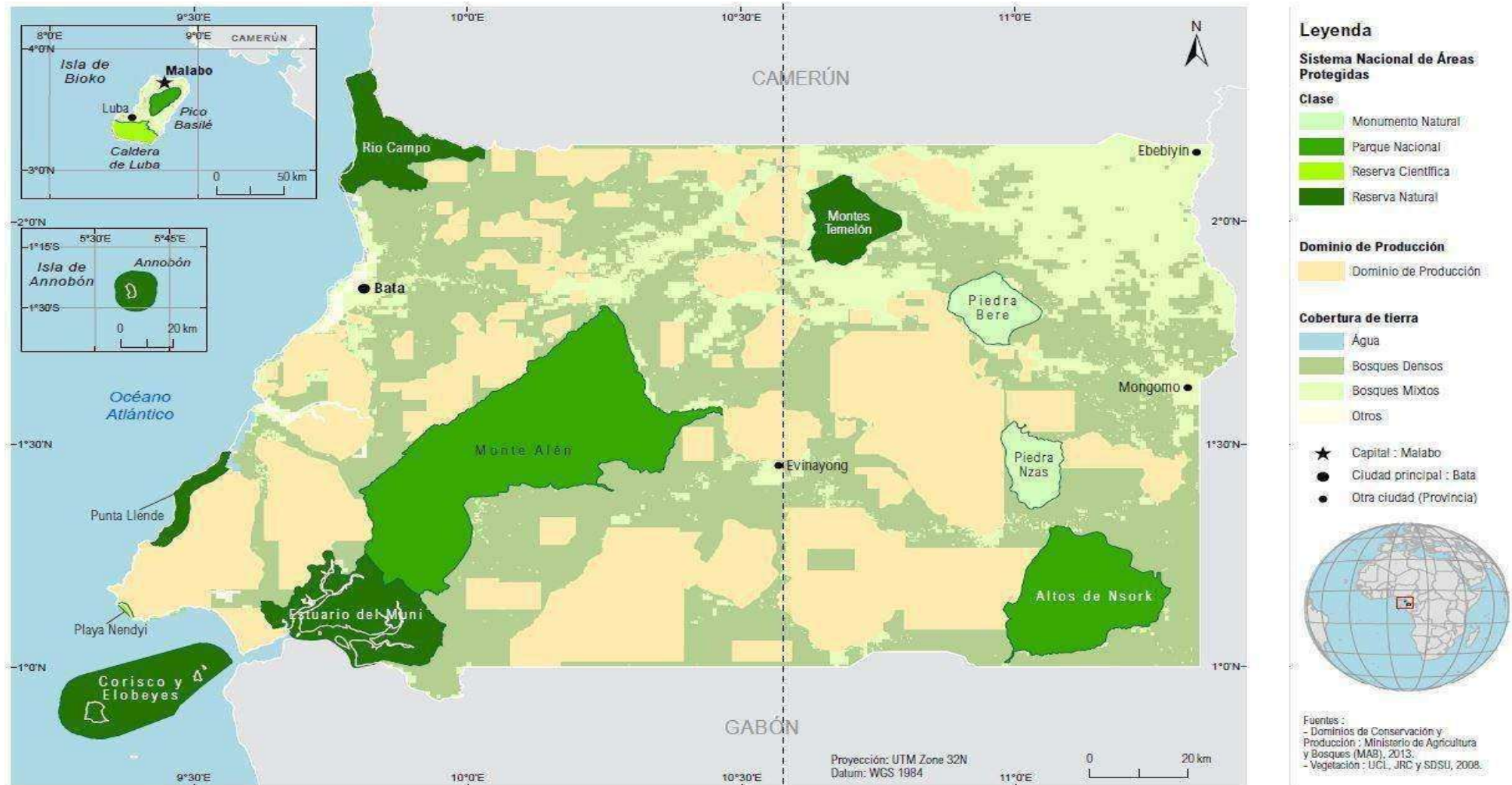

Fuente: Atlas Forestal de Guinea Ecuatorial (INDEFOR AP. 2013)-MAGBMA

Tabla 22: Gastos en Protección del Medio Ambiente. 2018

Actividad	Financiador	Agencia de ejecución	Monto en F. CFA
Gestión ambiental (Inspecciones, viajes, estudios, sensibilizaciones, mantenimiento vehículos, adquisición de equipos, capacitación, formaciones, apoyos estudiantes, etc.)	Gobierno de Guinea Ecuatorial	Dirección General de Conservación de Medio Ambiente	193.871.212
Equipamiento de oficinas, estudios de impactos ambientales, misiones de campo, incentivos personales	Gobierno de Guinea Ecuatorial	Instituto Nacional de Conservación de Medio Ambiente (INCOMA)	136.952.609
Gestión de las Áreas Protegidas costeras de la Región Continental	Noble Energy	WCS	336.000.000
Gestión de las Áreas Protegidas costeras de la Región Continental	Waitt	WCS	140.000.000
Seguimiento de concesiones Forestales, sensibilizaciones, Gestión Áreas Protegidas, etc.	Gobierno de Guinea Ecuatorial	Instituto Nacional de Desarrollo Forestal y Manejo de AAPP(INDEFOR)	504.000.000
Difusión de la Información sobre la Importancia de los Bosques y del Plan de Convergencia de la COMIFAC	Gobierno de Guinea Ecuatorial	Comisión de Bosques de África Central y Manejo de AAPP (COMIFAC Punto Focal)	24.000.000
Elaboración del Plan Nacional para la gestión de los bosques	Iniciativa para la gestión de los bosques de África Central (CAFI)	organización de las Naciones Unidas para la Alimentación y la Agricultura (FAO)	560.000.000
Elaboración de la primera Comunicación Nacional sobre cambio Climático y el Segundo Informe Bienal de Actualización	Programa de las Naciones Unidas para el Medio Ambiente (PNUE)	Programa de las Naciones Unidas para el Desarrollo (PNUD)/Coordinación Nacional Cambio Climático	70.000.000
Nomina personal Ministerio, Subsector Bosques/medioambiente	Gobierno Guinea Ecuatorial	Tesorería del Estado	360.141.530
		Total gastos	2.338.012.742

Fuente: INCOMA

POBLACIÓN Y DEMOGRAFÍA

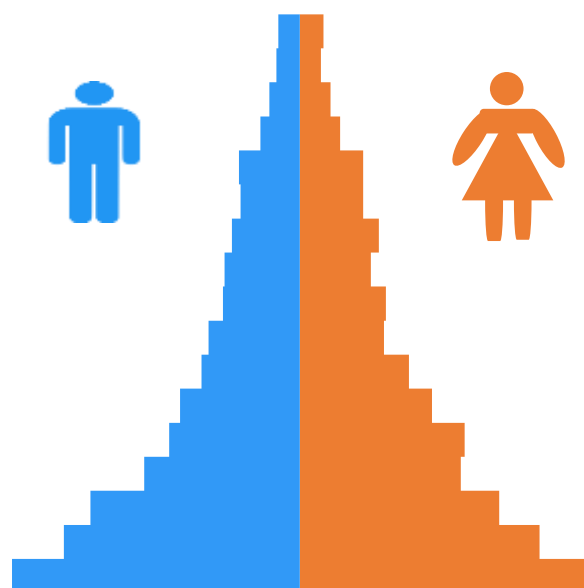

SECCIÓN 3: POBLACIÓN Y DEMOGRAFÍA

Esta sección recoge toda la información del IV Censo General de Población y Viviendas: la población en todos los niveles, la evolución de la serie poblacional de los cuatro censos realizados en el país y las estimaciones hasta 2021 así como la pirámide poblacional. También, se recoge los acontecimientos demográficos más importantes ocurridos en la vida de la población, tales como son: nacimientos vivos, defunciones y muertes fetales.

Los principales conceptos e indicadores examinados en este capítulo se definen a continuación:

Población: Se refiere al número de personas que habitan una región o zona geográfica en un momento dado. Los cambios en el volumen y estructura de la población se dan por tres factores: los nacimientos, las defunciones y los movimientos migratorios.

Los datos de la población que se publican en este Anuario provienen de los resultados definitivos del IV Censo General de Población y Viviendas y de los censos anteriores (1983, 1994 y 2001) realizados en Guinea Ecuatorial.

Población Nacional Residente: Corresponde a los residentes en Guinea Ecuatorial que tienen la nacionalidad ecuatoguineana.

Población Extranjera: Representa a los residentes en Guinea Ecuatorial que no tienen la nacionalidad ecuatoguineana.

Densidad de Población: Es una medida que expresa el número de habitantes por kilómetro cuadrado. Se calcula dividiendo el número de habitantes de una zona por la superficie total de la misma.

Tamaño medio del hogar: Es el cociente entre el número de personas en hogares particulares y el número de hogares particulares.

Demografía: Es la ciencia que estudia las características, dimensiones, evolución de la población humana y los factores que modifican su estructura y tamaño, como la fecundidad, la mortalidad y la migración.

Mortalidad materna: Hace referencia a las defunciones de las mujeres embarazadas o en los 42 días posteriores a la terminación del embarazo, independientemente de la duración de gestación y el lugar, debido a una causa relacionada con la maternidad o agravada por ella. Se excluye en este campo las defunciones por causas accidentales.

Nacimiento vivo: Es la expulsión completa del cuerpo de la madre de un producto de concepción independientemente de la duración de gestación, que después de la separación respire o manifieste algún otro signo de vida, como el latido del corazón, pulsación del cordón umbilical o el movimiento voluntario de músculos, haya sido o no cortado el cordón umbilical y esté o no unida la placenta. Cada producto de esta naturaleza es considerado nacido vivo.

Muerte fetal: Hace referencia a la muerte de un producto de concepción ocurrida antes de la expulsión o extracción completa del cuerpo de la madre, independientemente de la duración de gestación; la muerte es indicada por el hecho que después de esta separación el feto no respira ni manifiesta ningún otro signo de vida, como el latido de corazón, pulsación del cordón umbilical o movimiento voluntario de músculos.

Muerte extra-hospitalaria: Se refiere a los pacientes que fallecen antes de llegar al centro o durante su atención en el hospital antes de las 24 horas de su ingreso. En algunos hospitales este límite se establece en las 48 horas.

Muerte intrahospitalaria: se refiere a los pacientes que fallecen después de llegar al centro o durante su atención en el hospital después de las 24 horas de su ingreso. En algunos hospitales, este límite se establece en las 48 horas

3.1 Población

Tabla 23: Distribución de la población por año censal y área geográfica

Área geográfica	1983	1994	2001	2015
Región Continental	240.140	463.155	749.529	885.015
Centro Sur	52.630	88.546	125.856	141.986
Kie Ntem	69.730	136.146	167.279	183.664
Litoral	66.750	146.811	298.414	367.348
Wele Nzas	51.030	91.652	157.980	192.017
Región Insular	59.860	132.840	265.470	340.362
Annobón	2.120	4.138	5.008	5.314
Bioko Norte	47.170	110.258	231.428	300.374
Bioko Sur	10.570	18.444	29.034	34.674
Guinea Ecuatorial	300.000	595.995	1.014.999	1.225.377

Fuente: Censos de población de Guinea Ecuatorial

Gráfico 8: Evolución de la Población Nacional por año censal 1932-2021^{Est}

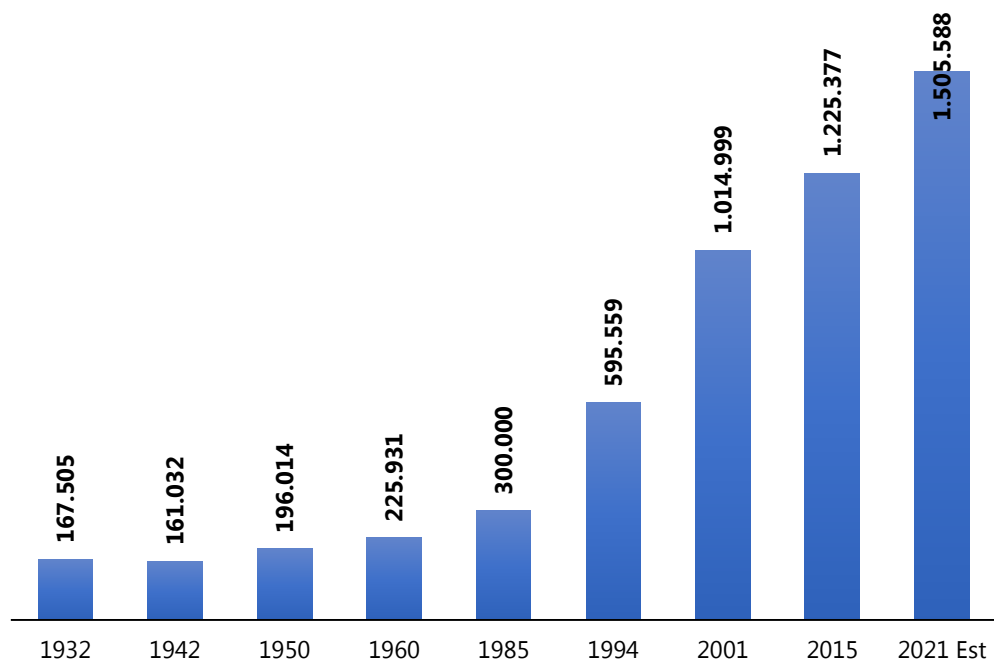

Fuente: Censos de población de Guinea Ecuatorial, y Estimaciones del INEGE

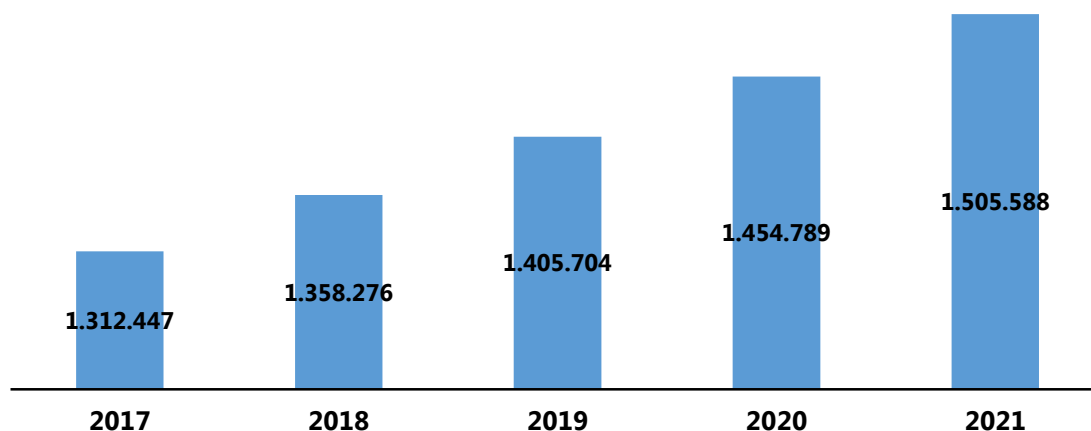
Gráfico 9: Estimaciones de la población en los últimos 5 años

Fuente: IV CGPV-MEPIP de 2015 y estimaciones del INEGE

NB: El dato poblacional de 2015 emana del IV Censo General de Población y Viviendas de 2015
La tasa de crecimiento poblacional es de 3,4%.

Tabla 24: Distribución de la Población por área geográfica por sexo, nacionalidad y zona (%) 2015

Área geográfica	Sexo		Nacionalidad		Zona	
	Hombres	Mujeres	Nacionales	Extranjeros	Urbana	Rural
Región Insular	52,9	47,1	87,7	12,3	87,5	12,5
Annobón	48,9	51,1	98,3	1,7	100	-
Bioko Norte	52,9	47,1	87,3	12,7	88,8	11,2
Bioko Sur	52,5	47,5	93,9	6,1	56,9	43,1
Región Continental	52,1	47,9	87,5	12,5	70,0	30,0
Centro Sur	51,2	48,8	89,9	10,1	52,3	47,7
Kie-Ntem	50,1	49,9	89,5	10,5	38,3	61,7
Litoral	52,3	47,7	87,7	12,3	90,2	9,8
Wele-Nzas	53,7	46,3	83,5	16,5	40,1	59,9
Guinea Ecuatorial	52,4	47,6	87,6	12,4	76,1	23,9

Fuente: IV CGPV-MEPIP (2015)

Tabla 25: Población nacional y extranjera residente por área geográfica y por sexo. 2015

Área geográfica	Nacional		Extranjera	
	Hombres	Mujeres	Hombres	Mujeres
Región Insular	49,8	50,2	70,3	29,7
Annobón	48,5	51,5	71,7	28,3
Bioko Norte	49,8	50,2	70,1	29,9
Bioko Sur	50,8	49,2	78,3	21,7
Región Continental	48,9	51,1	71,8	28,2
Centro Sur	48,1	51,9	77,9	22,1
Kie-Ntem	48,1	51,9	66,1	33,9
Litoral	49,5	50,5	70,5	29,5
Wele-Nzas	47,9	52,1	76,7	23,3
Guinea Ecuatorial	49,2	50,8	71,3	28,7

Fuente: IV CGPV-MEPIP (2015)

Gráfico 10: Población por Provincia en relación con el total (%), en 2015

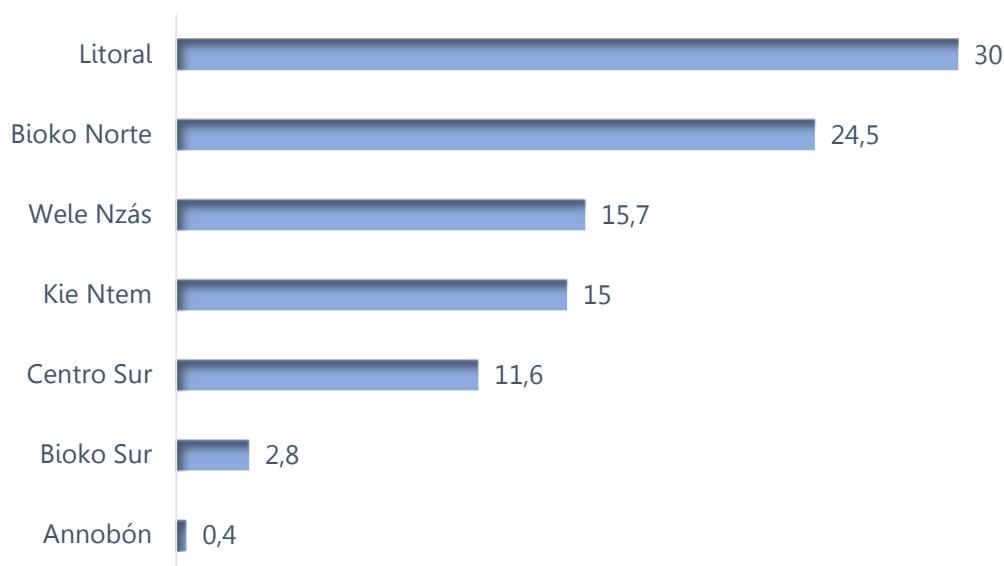

Fuente: IV CGPV-MEPIP (2015)

Tabla 26: Población por distrito según la nacionalidad y la zona. 2015

Distrito	Total	%	Nacionalidad (%)		Zona (%)	
			Nacional	Extranjera	Urbana	Rural
Bata	309.345	25,3	87,3	12,7	95,3	4,7
Malabo	271.008	22,1	86,4	13,6	94,8	5,2
Ebibeyin	94.019	7,7	87,8	12,2	42,4	57,6
Mongomo	88.326	7,2	81,8	18,2	39,1	60,9
Añisok	62.924	5,1	82,2	17,8	40,9	59,1
Niefang	61.708	5,0	91,9	8,1	49,6	50,4
Evinayong	56.664	4,6	91,3	8,7	58,0	42,0
Micomiseng	51.725	4,2	93,0	7,0	32,6	67,4
Nsok Nsomo	37.920	3,1	90,5	9,5	36,1	63,9
Baney	29.366	2,4	93,0	7,0	41,4	58,6
Cogo	29.341	2,4	92,8	7,2	31,1	68,9
Mbini	28.662	2,4	94,3	5,7	27,8	72,2
Luba	26.331	2,2	93,7	6,3	66,2	33,8
Aconibe	24.346	2,0	93,6	6,4	40,2	59,8
Acurenam	23.614	1,9	84,0	16,0	44,1	55,9
Nsork	16.421	1,3	89,7	10,3	42,6	57,4
Riaba	8.343	0,7	94,6	5,4	25,6	74,4
Annobón	5.314	0,4	98,3	1,7	100	-
Guinea Ecuatorial	1.225.377	100	87,6	12,4	76,1	23,9

Fuente: IV CGPV-MEPIP (2015)

Gráfico 11: Pirámide de la población según el IV CGPV de 2015

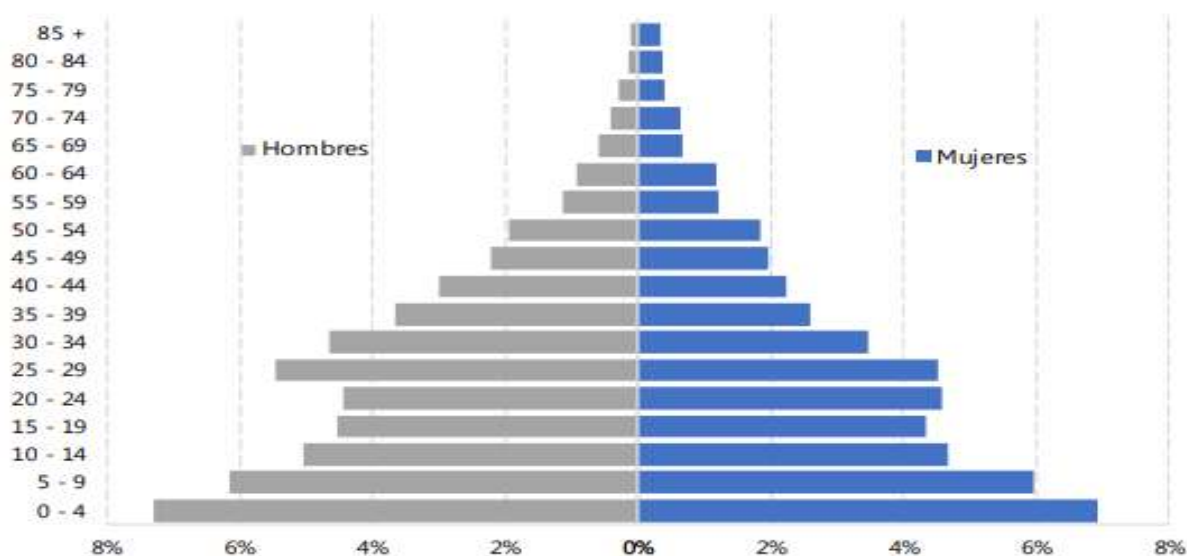

Fuente: IV CGPV-MEPIP (2015)

Tabla 27: Densidad de población por área geográfica (hab. /Km2) 1983-2015

Área geográfica	1983	1994	2001	2015
Región Insular	29	65	131	167
Annobón	126	246	298	316
Bioko Norte	61	142	298	387
Bioko Sur	9	15	23	28
Región Continental	9	18	29	34
Centro Sur	7	15	30	14
Kie-Ntem	13	22	32	47
Litoral	10	20	25	55
Wele-Nzas	9	17	29	38
Guinea Ecuatorial	11	21	36	44

Fuente: Censos de Población y Viviendas de G.E. para 1994, 2001 y 2015

Tabla 28: Número y tamaño medio de hogar por área geográfica 1994-2015

Área geográfica	1994		2001		2015	
	Hogares	Tamaño medio	Hogares	Tamaño medio	Hogares	Tamaño medio
Región Insular	22.632	4,0	73.876	3,6	81.695	4,2
Annobón	688	4,1	1.026	5,0	1.372	3,9
Bioko Norte	18.784	4,0	68.506	3,4	71.521	4,3
Bioko Sur	3.809	3,3	4.344	6,7	8.802	3,4
Región Continental	51.742	6,1	84.210	8,9	180.462	4,4
Centro Sur	16.401	6,1	17.691	7,1	27.255	4,4
Kie-Ntem	9.143	6,6	16.044	10,4	35.356	4,3
Litoral	15.210	6,1	37.638	8,0	79.243	4,6
Wele-Nzas	11.153	5,6	12.837	12,3	38.608	4,3
Guinea Ecuatorial	72.527	5,6	158.086	6,4	262.157	4,3

Fuente: Censos de Población y Viviendas de G.E. para 1994, 2001 y 2015

3.2 Hechos Vitales

3.2.1 Nacimientos

Tabla 29: Nacimientos en los hospitales públicos por región y sexo 2018-2021

Año		Sexo		Total
		Masculino	Femenino	
2018	Nacidos vivos	4.177	4.495	8.672
	Región Insular	2.005	2.047	4.052
	Región Continental	2.172	2.448	4.620
	Muertes fetales	48	46	94
	Región Insular	37	32	69
	Región Continental	11	14	25
2019	Nacidos vivos	3.826	3.742	7.568
	Región Insular	1.881	1.824	3.705
	Región Continental	1.945	1.918	3.863
	Muertes fetales	63	49	112
	Región Insular	25	24	49
	Región Continental	39	25	64
2020	Nacidos vivos	5.184	4.788	9.972
	Región Insular	2.158	2.041	4.199
	Región Continental	3.026	2.747	5.773
	Muertes fetales	80	86	166
	Región Insular	16	26	42
	Región Continental	64	60	124
2021	Nacidos vivos	5.275	5.132	10.407
	Región Insular	2.203	2.134	4.337
	Región Continental	3.072	2.998	6.070
	Muertes fetales	121	106	227
	Región Insular	34	29	63
	Región Continental	87	77	164

Fuente: Serie cronológica del SNIS-MSBS

Nota: Sólo se incluye información de centros hospitalarios públicos

Gráfico 12: Distribución de partos ocurridos por tipo (%). 2019-2021



Gráfico 14: Distribución de nacidos vivos por sexo (%) 2021



Gráfico 13: Distribución de muertes fetales por sexo (%) 2021

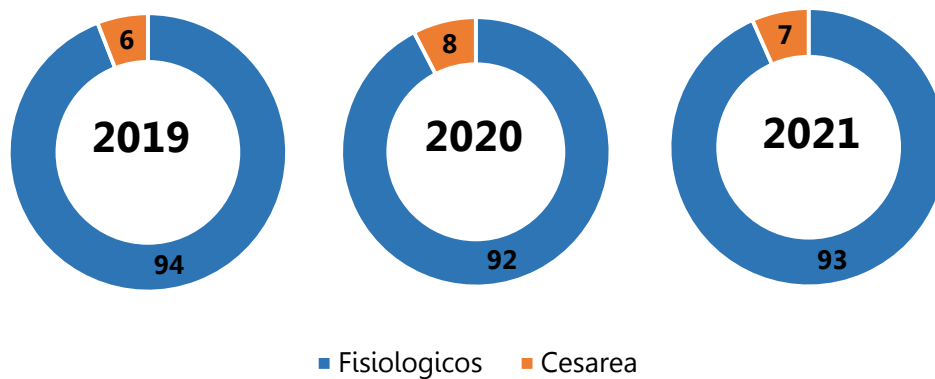

Fuente: SNIS-MSBS

Nota: Sólo se incluye información de centros hospitalarios públicos

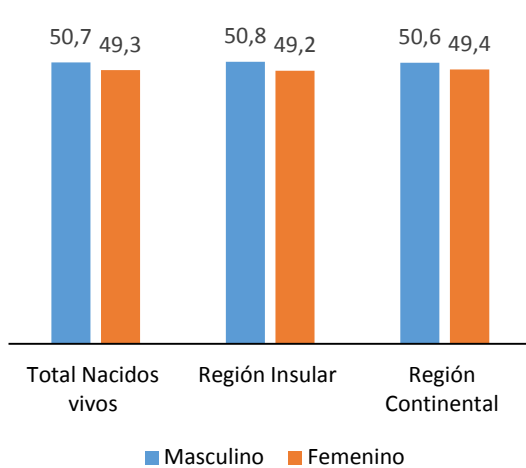
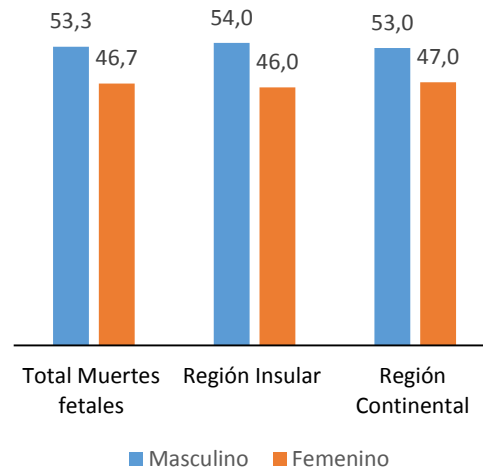
Tabla 30: Partos por tipo, nacidos vivos y muertes fetales por sexo. 2018-2021

Año	Mes	Partos		Total	Nacidos vivos		Total	Muertes fetales		TOTAL
		Fisiológicos	Cesárea		Masculino	Femenino		Masculino	Femenino	
2018	Enero	676	35	711	327	386	713	0	0	0
	Febrero	731	22	753	386	373	759	1	1	2
	Marzo	776	15	791	368	463	831	0	3	3
	Abril	822	22	844	417	450	867	10	5	15
	Mayo	933	26	959	456	500	956	7	11	18
	Junio	435	38	473	205	263	468	6	4	10
	Julio	729	24	753	382	383	765	7	2	9
	Agosto	668	32	700	322	376	698	2	7	9
	Septiembre	697	50	747	363	378	741	4	6	10
	Octubre	470	36	506	272	240	512	2	2	4
	Noviembre	710	41	751	349	396	745	3	3	6
	Diciembre	591	33	624	330	287	617	6	2	8
Total	8.238	374	8.612	4.177	4.495	8.672	48	46	94	
2019	Enero	702	26	728	374	343	717	6	5	11
	Febrero	603	17	620	326	284	610	8	5	13
	Marzo	437	22	459	246	206	452	5	2	7
	Abril	836	45	881	429	442	871	9	6	15
	Mayo	919	43	962	475	474	949	8	11	19
	Junio	808	49	857	430	420	850	7	3	10
	Julio	576	84	660	297	354	651	7	10	17
	Agosto	457	53	510	261	249	510	5	2	7
	Septiembre	490	42	532	265	260	525	3	4	7
	Octubre	513	31	544	274	269	543	2	1	3
	Noviembre	424	18	442	228	211	439	3	0	3
	Diciembre	426	21	447	221	230	451	1	0	1
Total	7.191	451	7.642	3.826	3.742	7.568	64	49	113	
2020	Enero	693	59	752	398	346	744	4	5	9
	Febrero	744	56	800	414	376	790	6	6	12
	Marzo	865	73	938	475	457	932	2	5	7
	Abril	844	93	937	480	450	930	3	4	7
	Mayo	944	43	987	484	499	983	5	1	6
	Junio	607	51	658	325	330	655	3	4	7
	Julio	675	56	731	393	343	736	6	7	13
	Agosto	758	82	840	457	361	818	15	13	28
	Septiembre	851	77	928	459	462	921	6	6	12
	Octubre	798	76	874	461	412	873	12	13	25
	Noviembre	740	47	787	437	341	778	6	11	17
	Diciembre	777	51	828	401	411	812	12	11	23
Total	9.296	764	10.060	5.184	4.788	9.972	80	86	166	
2021	Enero	743	45	788	415	371	786	11	3	14
	Febrero	694	40	734	364	368	732	9	7	16
	Marzo	816	52	868	449	424	873	9	12	21
	Abril	903	67	970	522	436	958	12	17	29
	Mayo	909	68	977	491	471	962	9	15	24
	Junio	893	80	973	510	445	955	16	11	27
	Julio	853	58	911	427	476	903	12	9	21
	Agosto	810	51	861	422	433	855	7	8	15
	Septiembre	795	70	865	423	435	858	10	7	17
	Octubre	776	57	833	388	438	826	14	7	21
	Noviembre	765	66	831	408	421	829	8	8	16
	Diciembre	822	40	862	456	414	870	4	2	6
Total	9.779	694	10.473	5.275	5.132	10.407	121	106	227	

Fuente: SNIS-MSBS

Nota: Sólo se incluye información de centros hospitalarios públicos

3.2.2 Defunciones

Tabla 31: Fallecidos en los hospitales públicos por grupo de edad. 2018-2021

Grupo de edad (en años)	Año			
	2018	2019	2020	2021
<1	59	41	127	148
1-4	25	23	58	60
5-14	18	15	38	37
15 y más	353	229	643	790
De ellas: Muertes Maternas	4	1	6	4
Total	455	308	866	1.035

Fuente: SIS-MSBS

Tabla 32: Fallecidos en los hospitales públicos según tipo y grupo de edad por grupo de edad. 2021

Grupo de edad (en años)	Intra-hospital			Extra-hospital			Total
	Masculino	Femenino	Total	Masculino	Femenino	Total	
0-28 Días	26	24	50	36	11	47	97
<1	10	8	18	18	15	33	51
1-4	7	14	21	25	14	39	60
5-9	3	3	6	8	10	18	24
10-14	1	2	3	7	3	10	13
15 -24	4	8	12	10	11	21	33
25-34	12	27	39	26	39	65	104
35-44	29	29	58	53	41	94	152
45-54	27	14	41	52	27	79	120
55-64	32	21	53	44	48	92	145
65-74	22	15	37	41	40	81	118
75 y más	16	19	35	32	51	83	118
Total General de Fallecidos	189	184	373	352	310	662	1.035

Fuente: SIS-MSBS

Tabla 33: Fallecidos en los hospitales públicos por causa. 2020-2021

Causa de mortalidad	2.018			2.019			2.020			2.021	
	Intra hospitalaria	Extra hospitalaria	Total	Intra hospitalaria	Extra hospitalaria	Total	Intra hospitalaria	Extra hospitalaria	Total	Intra hospitalaria	Extra hospitalaria
Accidente del Transito	2	1	3	1	0	1	3	11	14	0	16
Accidente del Transito	4	4	8	7	2	9	5	12	17	5	16
Afecciones Cardiovasculares	1	4	5	0	6	6	8	13	21	3	13
Anemias	17	9	26	5	3	8	16	31	47	23	33
Cirrosis y otras Hepatopatías	3	3	6	6	2	8	5	3	8	4	3
Complicaciones del Alcoholismo	1	1	2	0	2	2	3	5	8	0	3
Complicaciones por Diabetes Mellitus	2	5	7	5	3	8	7	16	23	12	19
Deshidratación Severa	9	5	14	10	7	17	4	14	18	10	17
Emergencia Hipertensiva	3	2	5	5	4	9	6	15	21	23	32
Enfermedad de la Membrana Hialina	1	1	2	12	6	18	12	5	17	8	5
EPOC	0	0	0	0	0	0	0	0	0	0	0
Infarto Agudo del Miocardio	0	1	1	0	2	2	0	5	5	1	1
Infecciones Respiratorias Agudas	2	1	3	3	6	9	14	19	33	24	27
Hipoxia Severa	0	1	1	6	2	8	6	3	9	3	4
Homicidio	0	0	0	0	0	0	0	1	1	0	0
Muerte Materna (causa que origino la muerte)	0	4	4	0	1	1	2	4	6	1	3
Muerte Subita	1	4	5	0	1	1	0	3	3	3	8
Neumonías y Bronconeumonías	4	4	8	3	3	6	6	18	24	11	16
Paludismo	21	9	30	9	11	20	50	49	99	24	50
Politraumatismo	0	1	1	4	5	9	0	3	3	2	2
Sarampión	0	0	0	0	0	0	0	0	0	0	0
Sepsis	5	2	7	1	1	2	8	7	15	5	9
Sepsis Neonatal	0	0	0	0	0	0	0	0	0	10	2
Suicidio	0	0	0	0	0	0	2	3	5	0	0
Tetános Neonatal	0	0	0	0	0	0	1	0	1	1	1
Tetános	0	0	0	0	1	1	1	2	3	0	1
Traumas Cráneos	0	2	2	0	1	1	0	0	0	1	2
Tromboembolismo Pulmonar	0	1	1	2	1	3	0	0	0	1	5
Tuberculosis Pulmonar	7	3	10	9	2	11	19	14	33	16	11
Tuberculosis Extra Pulmonar	7	1	8	0	0	0	1	1	2	1	0
Tumores Malignos	6	2	8	16	6	22	5	10	15	6	5
VIH/ SIDA	51	16	67	36	15	51	69	91	160	75	89
CAUSAS DESCONOCIDA	0	0	0	0	9	9	5	31	36	15	84
OTRAS	153	68	221	27	39	66	76	143	219	85	185
TOTAL	300	155	455	167	141	308	334	532	866	373	662

Fuente: SIS-MSBS

SALUD Y ASISTENCIA SOCIAL



SECCIÓN 4: SALUD Y ASISTENCIA SOCIAL

Esta sección recoge la información sobre las causas de defunción, la morbilidad atendida en los hospitales del país, la prevalencia del VIH por características demográficas, la distribución de la captación del embarazo, las afecciones rehabilitables, y la atención prenatal según características sociodemográficas.

Centros sanitarios: Se ofrece la información acerca del número de centros públicos con internamiento (hospitales) y de los centros sin internamiento, principales proveedores de servicios de atención especializada, que permite mostrar el funcionamiento del sector y hacer un seguimiento y análisis de su evolución.

Morbilidad hospitalaria: Cantidad de individuos considerados enfermos o que son víctimas de enfermedad en un espacio y tiempo determinado. Se muestra los datos de la Dirección Nacional del Sistema de Información Sanitaria, referidos a 2018 y 2021, a nivel nacional, de las tasas de morbilidad hospitalaria obtenida a través de los registros sanitarios.

Tasa de incidencia: Expresa, por unidad de tiempo, la intensidad con la que una enfermedad cambia el estado de salud de una población al estado de enfermedad, en relación con la población susceptible en ese momento.

Prevalencia: Expresa el número de personas con una determinada enfermedad o patología en un territorio determinado.

Tasa de prevalencia: Expresa el riesgo de padecer una enfermedad. Se usa para analizar las variaciones poblacionales, geográficas y temporales de la distribución de la prevalencia de una enfermedad, identificando áreas de mayor riesgo y permitiendo observar la tendencia en el tiempo.

4.1. Infraestructura y personal sanitario

Tabla 34: Centros de Salud por distrito y según el estado en 2020

Distrito	Número	Estado
Akonibe	4	4P
Acurenam	5	2F+3P
Annobón	-	-
Añisok	5	2F+3P
Baney	5	3F+2P
Bata	8	4F+3F+1R
Cogo	6	3F+2P+1NF
Djibloho	2	2P
Ebibeyin	9	5F+4P
Evinayong	6	3F+3P
Luba	6	2F+3F+1NF
Malabo	8	2F+5E+1NF
Mbini	7	1F+6P
Micomiseng	7	3F+4P
Mongomo	7	3F+4P
Niefang	6	3F+3P
Nsok-	5	1F+4P
Nsomo	5	1F+4P
Nsork	5	1F+4P
Riaba	4	4P
Guinea Ecuatorial	105	38F+3NF+5E+58P+1R

Fuente: D.G. de Infraestructuras Sanitarias-MSBS

NF: significa no finalizado

F: finalizado

P: en proyecto

Tabla 35: Centros hospitalarios públicos por tipo y según su estado. 2020

Hospital	Número	Estado
Regional	2	2F
Bata	1	1F
Malabo	1	1F
Provincial	5	5F
Annobón	1	1F
Ebibeyin	1	1F
Evinayong	1	1F
Luba	1	1F
Mongomo	1	1F
Distrital	12	11F+3P+1NF
Aconibe	1	1F
Akurenam	1	1F
Añisok	1	1F
Baney	1	1F
Cogo	1	1F
Malabo	1	1F+1P
Mbini	1	1F+1P
Micomiseng	1	1F
Niefang	1	1F+1P
Nsok-Nsomo	1	1F
Nsork	1	1F
Riaba	1	2F
Especializados	3	
Malabo	1	1F
Mikomiseng	1	1F
Bata	1	1P

Tabla 34: Otros establecimientos sanitarios en 2020

Establecimientos	En función	Estado
Puestos de salud	161	
Otros establecimientos	238	
Clínicas privadas*	19	
Consultorios privados*	19	
Botiquines*	61	
Farmacias*	135	
Laboratorios*	1	
Centro de Conservación de Vacunas	1	
Malabo	1	
Centro Psiquiátrico	1	
Malabo	1	
Banco de Sangre	3	
Bata	1	
Malabo	1	
Mongomo	1	
Centro de Transfusión Sanguínea	3	
Bata	1	
Ebibeyin		1P
Malabo	1	
Mongomo		1p
Luba	1	
Puesto de Transfusión Sanguínea	-	1P
Aconibe	-	1P
Añisok	-	1P
Mbini	-	1P
Micomiseng	-	1p
Aconibe	-	
Nsok-Nsomo	-	1P
Nsork	-	1P
Riaba	-	1P

Fuente: D.G. de Infraestructuras Sanitarias-MSBS

Tabla 37: Distribución de infraestructuras por tipo. 2020

Localización	Hospital	Centro de Salud	Puesto de Salud	Centro Especializado	Centro de Investigación Clínica	Centro Médico
Aconibe	1	3	10			
Acurenam	1	6	3			
Annobón	2					
Añisok	1	4	26			
Baney	2	3	3		1	1
Bata	2	9	55	1		1
Cogo	1	5	18			
Ebibeyín	2	7	16			
Evinayong	2	6	21			
Luba	1	4	5			
Malabo	3	4	6	1		
Mbini	1	4	9			
Micomeseng	1	6	32	1		
Mongomo	2	6	17			
Niefang	1	6	26			
Nsok Nsomo	1	4	8			
Nsork	1	4	8			
Riaba	1		5			
Total	26	81	268	3	1	2

Tabla 35: Distribución del personal sanitario nativo por categoría profesional en 2018

Localización Geográfica	Médicos	Médicos Especialistas	ATS	D.U.E	Aux. Enfermería	Aux. Farmacéutico	Tec. Laboratorio	Comadronas	Servicio de Imágenes
R. Insular	71	32	45	86	368	24	45	71	2
Bioko Norte	62	32	43	85	324	21	30	64	2
Malabo	57	32	29	83	272	12	17	56	2
Baney	5	-	14	2	52	9	13	8	-
Bioko Sur	7	-	1	1	29	2	11	4	-
Riaba	2	-	-	1	3	1	1	1	-
Luba	5	-	1	-	26	1	10	3	-
Annobón	2	-	1	-	15	1	4	3	-
R. Continental	142	25	157	205	878	66	128	58	28
Litoral	98	25	105	168	454	21	66	22	18
Bata	91	25	95	159	404	16	56	16	18
Mbini	3	-	-	8	29	3	5	3	-
Cogo	4	-	10	1	21	2	5	3	-
Centro Sur	12	-	12	5	104	11	19	11	3
Niefang	2	-	7	2	14	3	5	6	2
Evinayong	6	-	3	2	58	6	10	3	1
Acurenam	4	-	2	1	32	2	4	2	-
Wele-Nzas	18	-	23	31	182	14	23	12	1
Aconibe	3	-	1	2	14	1	1	-	-
Añisok	5	-	9	3	11	4	9	5	-
Nsork	2	-	2	1	32	5	4	2	-
Mongomo	8	-	11	25	125	4	9	5	1
Kie-Ntem	14	-	17	1	138	20	20	13	6
Ebibeyin	7	-	6	1	53	12	10	5	3
Micomiseng	4	-	8	-	57	6	5	5	3
Nsok-Nsomo	3	-	3	-	28	2	5	3	-
Total Nacional	213	57	202	291	1.246	90	173	129	30

Fuente: SNIS-MSBS

4.2. Morbilidad y mortalidad

4.2.1. Morbilidad

Tabla 36: Incidencias de las principales causas de morbilidad. 2018-2021

Causa de morbilidad	Año			
	2018	2019	2020	2021
Paludismo	12.863	10.993	23.106	38.237
Salmonelosis	10.303	12.912	15.479	16.158
Infecciones Respiratorias Agudas (IRA)	14.092	7.943	8.964	10.554
Fiebre Tifoidea confirmada	2.227	1.251	3.571	6.933
Anemias	7.683	3.772	4.773	5.784
Hipertensión Arterial (HTA)	3.398	2.277	2.583	4.164
Brucelosis	3.327	5.201	2.974	3.676
Infecciones Vaginales	1542	935	1.784	2.823
Fracturas/ Traumas/ Esguinces	1.954	1.331	1.607	2.736
Otitis Media /Externa	2.417	1.870	1.070	2.720
Accidentes	214	283	1.503	2.658
Artrosis	985	711	728	2.175
Trastornos Del Sueño	232	151	211	2.174
Cardiopatías	513	387	438	2.156
Asma Bronquial	1.221	526	392	1.711
Enfermedades Diarreicas Agudas (EDA)	5.744	1.326	2.450	1.455
Escabiosis	1.359	591	394	1.368
Trastorno Psicótico	178	51	36	1.302
Cefaleas Migrañosas	818	423	595	1.236
Diabetes	611	632	925	1.134
Traumas Oculares	762	459	212	712
Trastorno Neurótico	178	331	495	514
Mal Nutrición Por Déficit	665	223	390	509
Insuficiencia Renal Crónica	215	153	118	462
Traumatismo Cráneo Encefálico Con Secuela	121	134	77	199
Recién Nacido Con Riesgo Neurológico	19	15	1	132
Parálisis Braquial	5	23	29	128
Shigelosis	22	9	56	45
Retraso Mental	72	33	20	41
Otras Meningitis	80	86	8	17
Otras enfermedades	38.985	33.805	67.865	391.031

Fuente: Serie cronológica del SNIS-MSBS, 2018-2021

Nota: Sólo se incluye información de centros hospitalarios públicos
Las incidencias que se presentan en la tabla se basan en los nuevos casos registrados.

4.2.2 Paludismo en la Isla de Bioko

Tabla 37: Prevalencia del paludismo en la Isla de Bioko según ciertas características. 2021

Característica	Prevalencia general del paludismo		Promedio por P. falciparum		Nº de pruebas válidas
	Promedio	Intervalo	Promedio	Intervalo	
Edad					
<5	12,1	(9,3-15,6)	11,5	(8,8-14,9)	1.710
5-14	22,2	(19,2-25,5)	21,5	(18,6-24,8)	3.406
15-24	21,7	(18,9-24,9)	20,8	(18,1-23,9)	2.105
25-34	15	(12,9-17,4)	13,9	(11,9-16,3)	1.896
35-44	12,1	(9,7-14,8)	11,7	(9,4-14,4)	1.292
45-54	13,1	(10,4-16,4)	11,9	(9,3-15,2)	717
55 o más	10,1	(7,7-13,2)	9,0	(6,9-11,7)	751
Sexo					
Masculino	18,6	(16,2-21,3)	17,8	(15,4-20,5)	5.508
Femenino	15,8	(13,7-18,1)	14,9	(12,9-17,3)	6.379
Distrito					
Malabo	17,1	(14,6-19,9)	16,3	(13,9-19,1)	8.962
Luba	20,1	(10,6-34,7)	18,9	(9,6-33,9)	785
Baney	15,1	(11,3-19,8)	14,6	(10,9-19,2)	1.639
Riaba	18,4	(10,3-30,5)	17,4	(9,5-29,6)	501

Fuente: Programa de lucha contra el paludismo en la Isla de Bioko

Tabla 38: Distribución de la prevalencia del paludismo en la Isla de Bioko por distrito. 2021

Características	Personas registradas				Personas sometidas a la prueba de paludismo		
	Total de pruebas	Ausente pruebas	Rechazo	Total	Prevalencia de Paludismo (IC de 95%)	Prevalencia de Paludismo falciparum (IC de 95%)	Total pruebas válidas
Edad en años							
< 5	1.711	428	20	2.139	12,1 (9,3-15,6)	11,5 (8,8-14,9)	1.710
5-14	3.410	1.083	24,1	4.493	22,2 (19,2-25,5)	21,5 (18,6-24,8)	3.406
15 -24	2.108	1.276	37,7	3.384	21,7 (18,9-24,9)	20,8 (18,1-23,9)	2.105
25 -34	1.897	1.461	43,5	3.358	15,0 (12,9-17,4)	13,9 (11,9-16,3)	1.896
35 -44	1.296	1.136	46,7	2.432	12,1 (9,7-14,8)	11,7 (9,4-14,4)	1.292
45 -54	717	546	43,2	1.263	13,1 (10,4-16,4)	11,9 (9,3-15,2)	717
55 y más	752	355	32	1.107	10,1 (7,7-13,2)	9,0 (6,9-11,7)	751
Sexo							
Masculino	5.509	3.781	40,6	9.290	18,6 (16,2-21,3)	17,8 (15,4-20,5)	5.508
Femenino	6.393	2.727	29,9	9.120	15,8 (13,7-18,1)	14,9 (12,9-17,3)	6.379
Distrito							
Malabo	8.891	5.380	37,6	14.271	17,1 (14,6-19,9)	16,3 (13,9-19,1)	8.962
Baney	1.646	855	34,1	2.501	15,1 (11,3-19,8)	14,6 (10,9-19,2)	1.639
Luba	786	216	21,5	1.002	20,1 (10,6-34,7)	18,9 (9,6-33,9)	785
Riaba	501	135	21,2	636	18,4 (10,3-30,5)	17,4 (9,5-29,6)	501

Tabla 39: Prevalencia del paludismo en las mujeres embarazadas en la Isla de Bioko. 2021

Características	Mujeres embarazadas registradas				Mujeres embarazadas sometidas a la prueba de paludismo	
	Total de pruebas	Ausente pruebas	Rechazo	Total	Prevalencia de paludismo falciparum (%)	Total pruebas válidas
Grupo de edad (en años)						
15-24	87	33	27,5	120	16,1	87
25-34	111	50	31	161	10,8	111
35-49	27	12	30,7	39	3,7	27
Nivel educativo						
Primaria	29	13	30,9	42	20,7	29
Secundaria	146	50	25,5	196	10,9	146
Superior	46	22	32,3	68	8,7	46
Desconocido	4	10	71,4	14	25	4
Distrito						
Malabo	182	84	31,5	266	13,2	182
Baney	26	6	18,7	32	11,5	26
Luba	9	2	18,1	11	0	9
Riaba	8	3	27,2	11	0	8

Fuente: Programa de lucha contra el Paludismo en la Isla de Bioko

Tabla 40: Prevalencia del paludismo en niños menores de 12 meses en la Isla de Bioko según ciertas características demográficas y socioeconómicas en 2021

Características	Niños/as registrados/as			Niños sometidos a la prueba de Paludismo			
	Total de pruebas	Ausente pruebas	Rechazo	Total	Prevalencia de Paludismo (%)	Prevalencia de paludismo falciparum (%)	Total pruebas válidas
Edad en meses							
< 12	169	50	22,8	219	7,1 (4,3-11,6)	6,5 (3,7-11,2)	169
12-23	346	91	20,8	437	8,3 (5,4-12,9)	8,4 (5,4-12,9)	346
24-35	420	87	17,1	507	12,4 (8,3-18,1)	11,9 (7,9-17,4)	420
36-47	392	101	20,4	493	13,8 (9,9-18,8)	12,8 (9,1-17,7)	392
48-59	385	98	20,2	483	15,6 (11,2-21,3)	14,8 (10,6-20,4)	385
Sexo							
Masculino	886	198	18,2	1.084	12,5 (9,2-16,8)	11,9 (8,7-16,2)	886
Femenino	826	229	21,7	1.055	11,7 (8,9-15,0)	11,0 (8,4-14,4)	826
Nivel de educación del jefe del hogar							
Primaria	156	47	23,1	203	23,1 (14,0-35,6)	23,0 (14,0-35,6)	156
Secundaria	774	160	17,1	934	11,3 (8,5-14,8)	10,7 (8,1-14,2)	775
Superior	330	116	26	446	6,7 (4,2-10,5)	6,1 (3,7-9,7)	330
Desconocido	451	105	18,8	556	13,7 (9,2-19,9)	12,9 (8,6-18,9)	451
Distrito							
Malabo	1.342	360	21,1	1.702	12,2 (9,1-16,2)	11,5 (8,5-15,5)	1.344
Baney	235	58	19,7	293	6,4 (3,4-11,8)	6,4 (3,4-11,8)	235
Luba	73	8	9,9	81	30,1 (12,1-57,5)	30,1 (12,1-57,6)	73
Riaba	60	3	4,8	63	10,0 (4,7-20,1)	8,3 (3,2-19,8)	60

Fuente: Programa de lucha contra el Paludismo en la Isla de Bioko

Mapa 10: Representación espacial de la prevalencia del paludismo en la Isla de Bioko 2019-2021

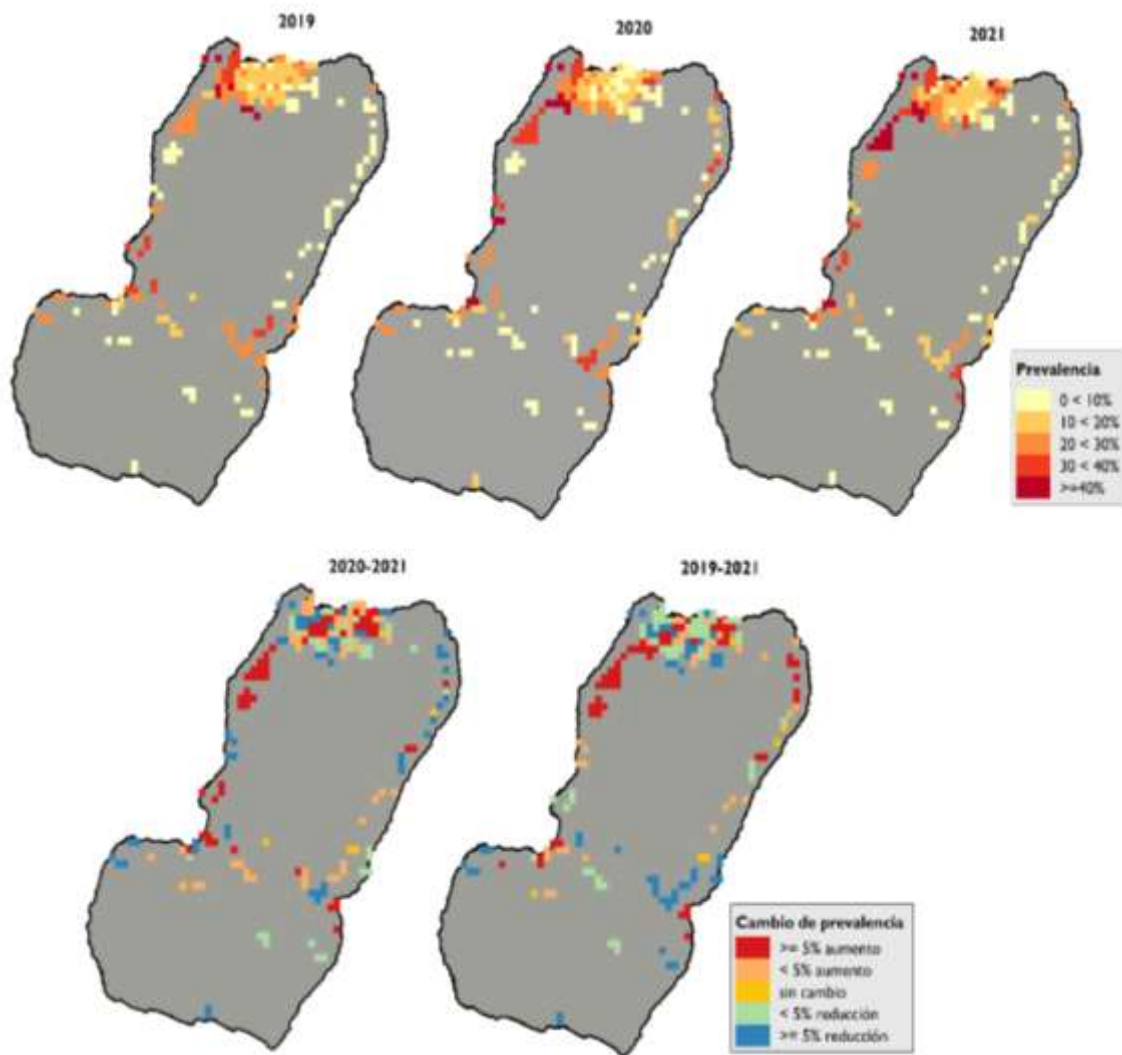

Mapa 11: Prevalencia parasitaria de Paludismo en la R. Continental y Annobón. 2017

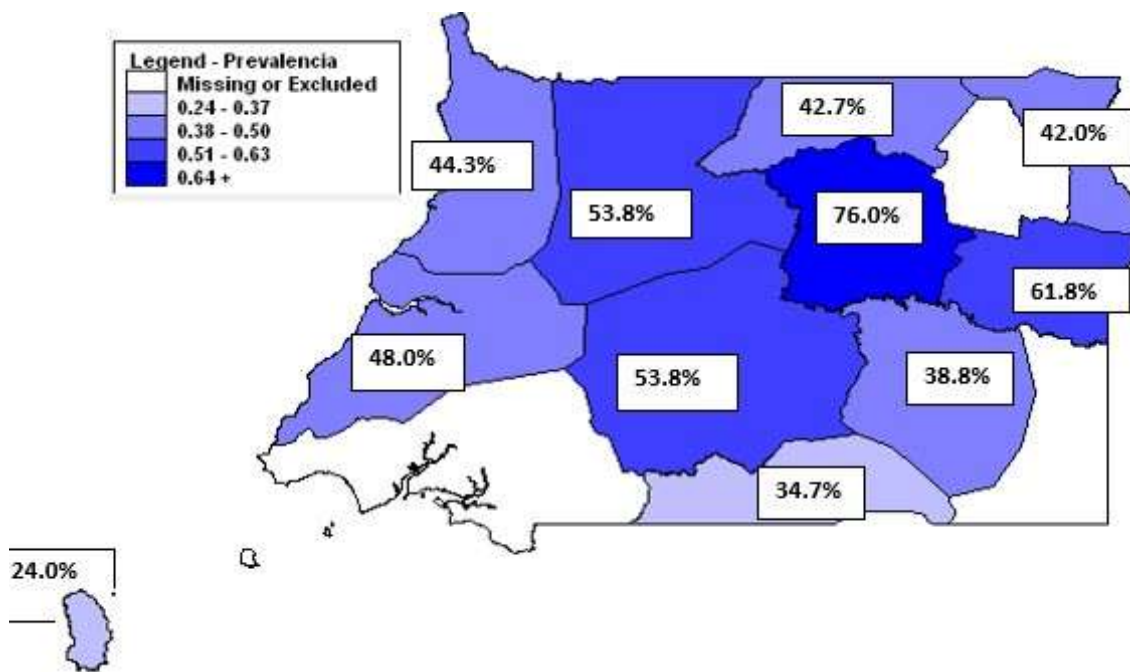

Mapa 12: Prevalencia de la Parasitemia por provincia de la Región Continental 2019

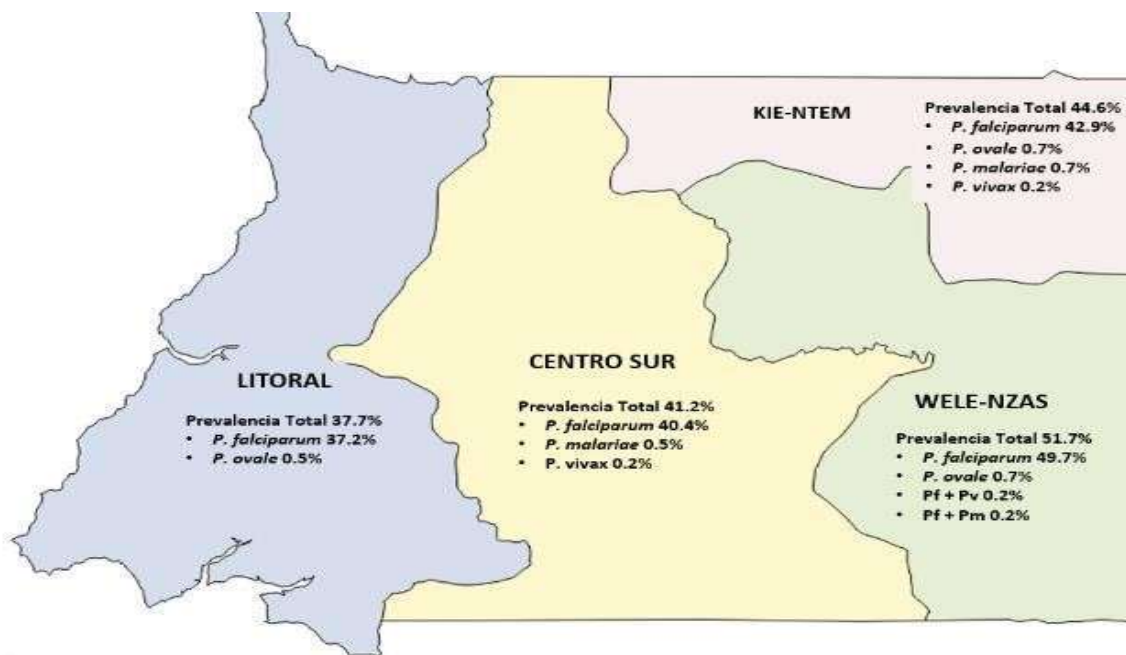

Fuente : Informe_borrador_EstudioPrevalencia_MalariaGE_ISCIII-2021

4.2.3 Enfermedades de transmisión sexual y tuberculosis

Tabla 41: Incidencia de las principales Enfermedades de Transmisión Sexual (ETS). 2018-2021

Patología	2018		2019		2020		2021	
	Nuevos casos	En seguimiento	Nuevos casos	En seguimiento	Nuevos casos	En seguimiento	Nuevos casos	En seguimiento
Clamidias	41	2	41	1	18	3	528	10
Condiloma	23	5	18	-	26	1	375	24
Hepatitis B	730	311	483	173	291	117	371	41
Hepatitis C	125	114	112	77	103	51	311	4
Sífilis	495	180	347	154	285	161	385	36
Blenorragias	199	142	153	12	195	10	275	17

Tabla 42: Incidencia y prevalencia del VIH. 2018-2021

Enfermedad	2018	2019	2020	2021
Incidencia del VIH	4.700	4.800	5.000	5.200
Personas que viven con VIH (PVIH)	59.000	61.000	64.000	66.000

Fuente: SNIS-MSBS

Tabla 43: Incidencia de la tuberculosis. 2019-2021

Enfermedad	2019	2020	2021
Tuberculosis	3.634	4.624	4.610
De ellos: Forma multidrogorresistente	86	201	290

Fuente: SNIS-MSBS

4.2.4 Ingresos y egresos en los establecimientos sanitarios públicos

Tabla 49: Evolución de los ingresos y egresos en establecimientos públicos. 2018-2021

Servicios	2018		2019		2020		2021	
	Ingresos	Egresos	Ingresos	Egresos	Ingresos	Egresos	Ingresos	Egresos
Medicina Interna	3.056	2.641	4.289	3.954	5.516	5.069	5.153	4.819
Maternidad	6.761	5.812	5.508	4.915	7.866	6.657	6.656	6.472
Pediatría	8.075	7.659	11.157	10.932	10.498	10.318	11.479	11.394
Cirugía	1.714	1.567	1.770	1.660	1.808	1.540	2.180	1.981
Urgencias	871	713	1.216	1.189	1.887	1.790	2.887	2.878
Infeccioso	2471	2507	715	513	962	669	1.053	698
Neonatología	590	551	592	565	893	846	1.059	1.045
Sospecha Covid-19					163	180	699	674
Total	23.538	21.450	25.247	23.728	29.593	27.069	31.166	29.961

Fuente: SNIS-MSBS

4.2.5. Mortalidad

Tabla 44: Fallecidos en los hospitales públicos por grupo de edad. 2019-2021

Grupo de edad (en años)	Año		
	2019	2020	2021
<1	41	127	148
1-4	23	58	60
5-14	15	38	37
15 y más	229	643	790
Muertes Maternas	1	6	4
Total	308	866	1.035

Fuente: SNIS-MSBS

Tabla 45: Fallecidos en los hospitales públicos por tipo y grupo de edad. 2021

Grupo de edad (en años)	Intra hospitalaria			Extra hospitalaria			Total
	Masculino	Femenino	Total	Masculino	Femenino	Total	
Total Gral de Fallecidos	192	183	375	355	308	663	1.038
<1	36	32	68	54	26	80	148
1-4	7	13	20	25	13	38	58
5-9	3	3	6	8	11	19	25
10-14	1	2	3	7	3	10	13
15 -24	4	8	12	10	11	21	33
25-34	12	27	39	26	39	65	104
35-44	29	29	58	53	41	94	152
45-54	27	14	41	53	28	81	122
55-64	32	21	53	45	48	93	146
65-74	25	15	40	42	40	82	122
75 y más	16	19	35	32	48	80	115
Muertes Maternas	0	1	1	0	3	3	4

Fuente: SNIS-MSBS

Tabla 46: Fallecidos en los hospitales públicos por causa. 2020-2021

Causa de mortalidad	2.020			2.021		
	Intra hospitalaria	Extra hospitalaria	Total	Intra hospitalaria	Extra hospitalaria	Total
Accidente de tránsito	3	11	14	0	16	16
Accidente vascular encefálico	5	12	17	5	17	22
Afecciones cardiovasculares	8	13	21	3	13	16
Anemias	16	31	47	24	32	56
Causas desconocidas	5	31	36	15	82	97
Cirrosis y otras hepatopatías	5	3	8	4	3	7
Complicaciones del alcoholismo	3	5	8	0	3	3
Complicaciones por diabetes mellitus	7	16	23	12	19	31
Deshidratación severa	4	14	18	11	17	28
Emergencia hipertensiva	6	15	21	23	32	55
Enfermedad de la membrana hialina	12	5	17	8	5	13
Hipoxia severa	6	3	9	3	4	7
Infarto agudo de miocardio	0	5	5	1	1	2
Infecciones Respiratorias Agudas (IRA)	14	19	33	24	25	49
Muerte materna	2	4	6	0	1	1
Muerte súbita	0	3	3	3	6	9
Neumonías y bronconeumonías	6	18	24	11	16	27
Otras causas	76	145	221	89	196	285
Paludismo	50	49	99	22	48	70
Politraumatismo	0	3	3	2	2	4
Sarampión	0	0	0	0	0	0
Sepsis	8	7	15	5	9	14
Sepsis Neonatal				10	2	12
Suicidio	2	3	5	0	0	0
Tétanos	1	2	3	0	1	1
Tetános Neonatal	1	0	1	1	1	2
Traumas craneales	0	0	0	1	2	3
Trombo embolismo pulmonar	0	0	0	1	5	6
Tuberculosis extra pulmonar	1	1	2	1	0	1
Tuberculosis pulmonar	19	14	33	16	11	27
Tumores malignos	5	10	15	6	5	11
VIH/ SIDA	69	91	160	74	89	163
Total	334	533	867	375	663	1.038

Fuente: SNIS-MSBS

4.2.6 Covid-19

Tabla 53: Test y casos confirmados por región del COVID-19. 2021

	2020	2021
Total Test realizados	77.313	190.558
Continental	14.445	49.751
Insular	62.868	140.807
Total Casos Confirmados	5.270	8.499
Continental	1.033	2.102
Insular	4.237	6.397
Distribución de casos por sexo	5.270	8.499
Masculino	3.184	4.719
Femenino	2.086	3.780

Fuente: SNIS-MSBS

Gráfico 15: Distribución de casos confirmados por región del COVID-19 (%). 2021



Gráfico 16: Curva Epidemiológica de casos confirmados (01/01/2021 - 31/12/2021)



Gráfico 17: Comparativa de casos confirmados por sintomatología (01/01/2021 - 31/12/2021)

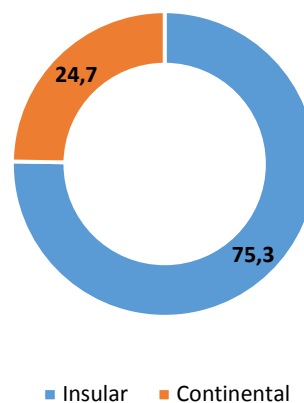

Fuente: Informe RIA_PNL/MINSABS-2017

EDUCACIÓN

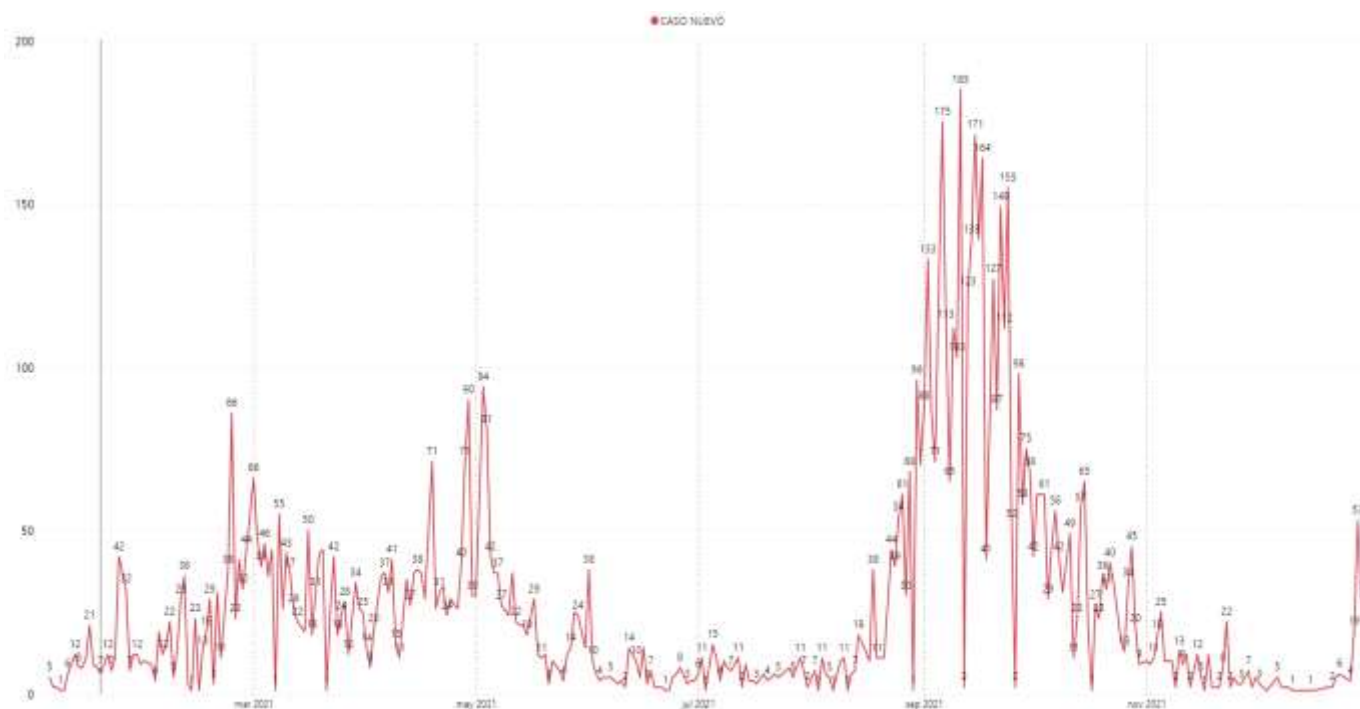
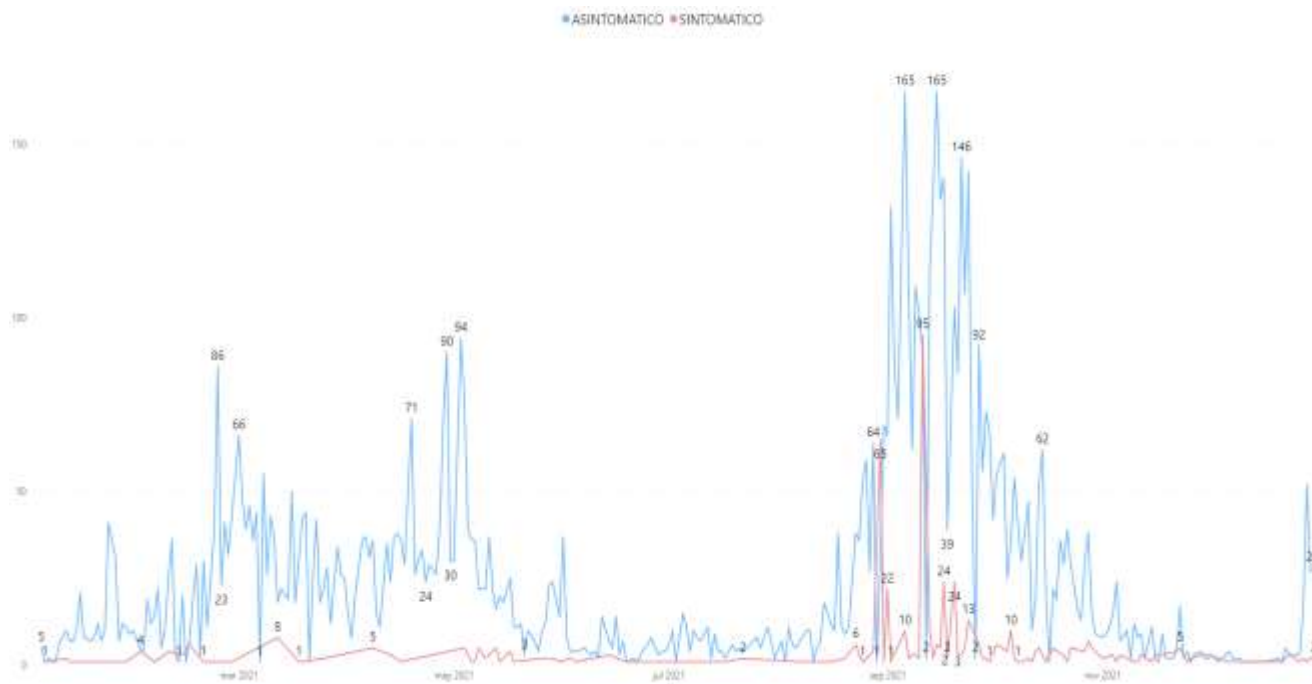

INES REY MALABO



UNIVERSIDAD AFROAMERICANA DE AFRICA CENTRAL (AAUCA)

SECCIÓN 5. EDUCACIÓN

Esta sección presenta datos del Sistema Educativo de Guinea Ecuatorial. Los relativos de la educación infantil y preescolar, primaria, secundaria y formación profesional se han recopilado de los distintos anuarios que lleva produciendo el Ministerio de Educación, Enseñanza Universitaria y Deportes, en el marco del Proyecto de Desarrollo Educativo de Guinea Ecuatorial (PRODEGE), y los de la enseñanza superior se han obtenido de la Universidad Nacional de Guinea Ecuatorial (UNGE).

De acuerdo a la Ley nº 5/2007 sobre Educación General en Guinea Ecuatorial, el Sistema Educativo de Guinea Ecuatorial comprende los siguientes niveles:

Educación Preescolar: Incluye la educación infantil (1 a 3 años de edad) y parvularia (4 a 6 años).

Educación Primaria: Comprende 6 años de estudios y va de 7 a 12 años de edad. El primer ciclo va de 7 a 9 años y el segundo ciclo va de 10 a 12 años.

Educación Secundaria: La educación secundaria se cursa de 12 a 18 años de edad y consta de dos niveles: la primera se llama Educación Secundaria Básica (ESBA) y el Bachillerato (Bach), y la segunda incluye la Formación Técnica y Profesional.

Educación Superior (terciaria): Es aquella que contempla los tres ciclos siguientes: la Licenciatura, la Maestría y el Doctorado, que se imparten en las facultades de escuelas universitarias y centros de nivel similar.

5.1. Educación Infantil y Preescolar (EIP)

Tabla 47: Escuelas de la EIP según carácter del centro y área geográfica. 2016-2019

Área geográfica	2016-2017			2017-2018			2018-2019		
	Público	Privado	Total	Público	Privado	Total	Público	Privado	Total
Región									
Continental	542	187	729	543	211	754	540	213	753
Insular	56	151	207	56	147	203	59	172	231
Provincia									
Annobón	1	1	2	1	1	2	1	1	2
Bioko Norte	32	145	177	31	141	172	36	166	202
Bioko- Sur	23	5	28	24	5	29	22	5	27
Centro Sur	103	14	117	102	14	116	103	13	116
Kie Ntem	168	16	184	166	19	185	160	18	178
Litoral	121	138	259	128	160	288	126	165	291
Wele Nzás	150	19	169	147	18	165	151	17	168
Nacional	598	338	936	599	358	957	599	385	984

Fuente: PRODEGE-MEEUD

Tabla 48: Alumnos de la Educación Infantil y Preescolar por área geográfica y sexo. 2016-2019

Área geográfica	2016-2017			2017-2018			2018-2019		
	Masculino	Femenino	Total	Masculino	Femenino	Total	Masculino	Femenino	Total
Región									
Continental	16.951	16.855	33.806	17.587	17.608	35.195	17.073	16.850	33.923
Insular	8.883	8.702	17.585	7.651	7.693	15.344	8.928	8.956	17.884
Provincia									
Annobón	153	136	289	126	133	259	95	94	189
Bioko Norte	8.348	8.201	16.549	7.159	7.222	14.381	8.512	8.560	17.072
Bioko- Sur	382	365	747	366	338	704	321	302	623
Centro Sur	1.942	1.985	3.927	1.793	1.918	3.711	1.670	1.778	3.448
Kie Ntem	2.766	2.733	5.499	2.665	2.811	5.476	2.531	2.458	4.989
Litoral	9.472	9.222	18.694	10.375	10.132	20.507	10.182	9.955	20.137
Wele Nzás	2.771	2.915	5.686	2.754	2.747	5.501	2.690	2.659	5.349
Nacional	25.834	25.557	51.391	25.238	25.301	50.539	26.001	25.806	51.807

Fuente: PRODEGE-MEEUD

Tabla 49: Alumnos de la Enseñanza Infantil y Preescolar por área geográfica y carácter del centro. 2016-2019

Área geográfica	2016-2017			2017-2018			2018-2019		
	Público	Privado	Total	Público	Privado	Total	Público	Privado	Total
Región									
Continental	14.987	18.819	33.806	14.636	20.559	35.195	13.932	19.991	33.923
Insular	3.609	13.976	17.585	3.216	12.128	15.344	3.770	14.114	17.884
Distrito									
Akonibe	412	228	640	406	208	614	371	183	554
Akúrenam	530	132	662	561	127	688	515	132	647
Annobón	137	152	289	104	155	259	75	114	189
Añisok	1.219	573	1.792	1.118	526	1.644	1.121	544	1.665
Baney	852	686	1.538	704	880	1.584	741	1.007	1.748
Bata	3.288	13.876	17.164	3.458	15.474	18.932	3.487	15.186	18.673
Ebibeyín	1.917	1.310	3.227	1.888	1.354	3.242	1.605	1.305	2.910
Evínayong	1.093	650	1.743	1.013	657	1.670	811	690	1.501
Kogo	519	160	679	595	144	739	568	156	724
Lubá	468	121	589	426	129	555	325	169	494
Malabo	1.994	13.017	15.011	1.833	10.964	12.797	2.500	12.824	15.324
Mbini	699	152	851	692	144	836	582	158	740
Mikomeseng	1.020	298	1.318	910	336	1.246	805	368	1.173
Mongomó	1.687	1.016	2.703	1.639	1.047	2.686	1.749	903	2.652
Niefang	1.169	353	1.522	966	387	1.353	986	314	1.300
Nsok-Nsomo	954	-	954	907	81	988	906	-	906
Nsork	480	71	551	483	74	557	426	52	478
Riaba	158	-	158	149	-	149	129	-	129
Nacional	18.596	32.795	51.391	17.852	32.687	50.539	17.702	34.105	51.807

Fuente: PRODEGE-MEEUD

Tabla 50: Alumnos de la Educación Infantil y Preescolar por área geográfica y zona 2016-2019

Área geográfica	2016-2017			2017-2018			2018-2019		
	Urbana	Rural	Total	Urbana	Rural	Total	Urbana	Rural	Total
Región									
Continental	24.034	9.772	33.806	25.602	9.593	35.195	25.319	8.604	33.923
Insular	16.058	1.527	17.585	13.805	1.539	15.344	16.173	1.711	17.884
Provincia									
Annobón	289	-	289	259	-	259	189	-	189
Bioko Norte	15.358	1.191	16.549	13.201	1.180	14.381	15.678	1.394	17.072
Bioko Sur	411	336	747	345	359	704	306	317	623
Centro Sur	1.790	2.137	3.927	1.680	2.031	3.711	1.660	1.788	3.448
Kie Ntem	2.572	2.927	5.499	2.702	2.774	5.476	2.540	2.449	4.989
Litoral	16.685	2.009	18.694	18.301	2.206	20.507	18.058	2.079	20.137
Wele Nzás	2.987	2.699	5.686	2.919	2.582	5.501	3.061	2.288	5.349
Nacional	40.092	11.299	51.391	39.407	11.132	50.539	41.492	10.315	51.807

Fuente: PRODEGE-MEEUD

Tabla 51: Alumnos de escuelas de Educación Infantil y Preescolar por distrito y según la condición de edad. 2016-2019

Área geográfica	2016-2017				2017-2018				2018-2019			
	Menores a la edad oficial	Edad oficial	Sobre edad	Total	Menores a la edad oficial	Edad oficial	Sobre edad	Total	Menores a la edad oficial	Edad oficial	Sobre edad	Total
Región												
Continental	8.952	24.282	577	33.811	10.016	24.578	601	35.195	10.292	23.022	609	33.923
Insular	4.484	12.931	170	17.585	5.450	9.762	132	15.344	6.238	11.560	86	17.884
Distrito												
Akonibe	222	397	21	640	210	403	1	614	185	363	6	554
Akúrenam	174	477	11	662	178	493	17	688	170	444	33	647
Annobón	78	211	-	289	439	1.190	15	1644	55	134	-	189
Añisok	442	1.325	25	1.792	60	199	-	259	473	1.181	11	1.665
Baney	412	1.111	15	1.538	591	988	5	1.584	758	973	17	1.748
Bata	4.246	12.559	364	17.169	5.255	13.272	405	18.932	5.663	12.591	419	18.673
Ebibeyín	1.005	2.192	30	3.227	1.023	2.174	45	3.242	1.006	1.862	42	2.910
Evínayong	490	1.224	29	1.743	606	1.054	10	1.670	510	989	2	1.501
Kogo	162	480	37	679	203	512	24	739	188	520	16	724
Lubá	172	415	2	589	214	337	4	555	166	318	10	494
Malabo	3.765	11.093	153	15.011	4.549	8.126	122	12.797	5.220	10.045	59	15.324
Mbini	233	604	14	851	224	601	11	836	203	534	3	740
Mikomeseng	355	961	2	1.318	375	856	15	1.246	371	794	8	1.173
Mongomó	781	1.915	7	2.703	738	1.931	17	2.686	777	1.862	13	2.652
Niefang	395	1.110	17	1.522	280	1.055	18	1.353	321	929	50	1.300
Nsok-Nsomo	268	666	20	954	281	687	20	988	266	637	3	906
Nsork	179	372	-	551	204	350	3	557	159	316	3	478
Riaba	57	101	-	158	36	112	1	149	39	90	-	129
Guinea Ecuatorial	13.436	37.213	747	51.396	15.466	34.340	733	50.539	16.530	34.582	695	51.807

Fuente: PRODEGE-MEEUD

Tabla 52: Docentes de Escuelas de Educación Infantil y Preescolar (EIP) según cualificación académica. 2017-2019

Área geográfica	Dip. PRODEGE /CENAFO D	Tit./Dip. Universitario	Lic.	Otros Títulos Universitarios	Educación sec. completa	NR	Maestro diplomado	Maestro Tit./Dip. Universitario	2018-2019					
									Lic.	Master o superior	Completó Bach.	No completó Bach.	No completó ESBA	NR
Región														
Continental	16	18	91	38	370	1.588	100	54	23	56	156	606	1.032	28
Insular	14	6	82	46	169	439	84	86	29	7	179	265	172	27
Distrito														
Akonibe	-	-	2	3	7	38	2	-	-	1	1	13	40	-
Akúrenam	1	-	-	-	6	54	5	-	-	1	5	23	28	-
Annobón	-	-	-	-	2	10	-	-	-	-	2	4	6	-
Añisok	2	1	3	1	12	98	2	3	-	5	5	26	80	-
Baney	-	-	3	-	9	43	3	2	3	-	17	33	22	-
Bata	2	10	56	23	250	580	71	48	18	14	109	316	307	9
Ebibeyín	7	2	11	1	35	171	4	-	-	3	7	42	134	2
Evínayong	1	1	-	-	13	116	2	2	-	6	2	46	70	-
Kogo	-	-	-	-	5	65	1	-	-	-	2	11	46	6
Lubá	-	-	2	-	3	41	1	-	-	1	-	11	29	-
Malabo	14	6	77	46	154	335	79	84	26	6	160	212	112	27
Mbini	-	-	5	-	11	48	2	1	-	5	2	14	26	10
Micomiseng	3	-	1	-	5	78	5	-	1	3	3	12	58	1
Mongomó	-	-	6	2	14	133	1	-	3	10	2	30	104	-
Niefang	-	4	3	1	4	65	5	-	1	1	9	32	44	-
Nsok-Nsomo	-	-	1	4	2	82	-	-	-	4	5	36	52	-
Nsork	-	-	2	4	5	61	-	-	-	3	4	5	43	-
Riaba	-	-	-	-	1	10	1	-	-	-	-	5	3	-
Guinea Ecuatorial	30	24	172	85	538	2.028	184	140	52	63	335	871	1.204	55

Fuente: PRODEGE-MEEUD

Tabla 53: Ratio Alumno-Docente (RAD) de la Educación Infantil y Preescolar según carácter del centro y zona. 2017-2019

Área geográfica	2017-2018				2018-2019			
	Carácter		Zona		Carácter		Zona	
	Público	Privado	Urbana	Rural	Público	Privado	Urbana	Rural
Región								
Continental	13,0	22,0	21,0	11,0	11,9	22,7	21,0	10,2
Insular	21,0	20,0	21,0	18,0	19,7	21,4	21,6	17,1
Distrito								
Akonibe	10,1	23,3	19,8	10,5	7,3	30,5	17,0	6,6
Akúrenam	9,9	25,9	19,8	9,8	8,9	33,0	20,9	8,7
Annobón	14,9	31,0	21,6	-	10,7	22,8	15,8	0,0
Añisok	11,6	26,3	21,9	10,0	11,3	24,7	20,4	9,7
Baney	35,7	25,0	29,9	24,1	23,2	21,0	22,2	20,6
Bata	17,2	21,5	21,3	13,8	16,6	22,3	21,8	14,0
Ebibeyín	11,7	20,5	20,7	9,9	11,6	24,2	23,7	9,8
Evínayong	10,8	17,8	15,7	10,0	9,0	18,2	14,9	8,4
Kogo	9,6	18,2	13,0	9,4	9,2	39,0	20,6	7,6
Lubá	11,2	14,0	13,3	10,5	10,5	15,4	12,8	10,9
Malabo	24,2	19,7	20,2	21,1	22,3	21,6	21,9	19,3
Mbini	12,5	18,5	23,5	9,0	11,0	22,6	16,5	9,6
Mikomeseng	12,3	26,4	21,0	11,7	12,8	18,4	19,3	11,9
Mongomó	15,0	22,8	25,7	12,0	14,6	30,1	23,3	13,0
Niefang	15,6	24,6	31,3	13,7	12,3	26,2	19,6	12,1
Nsok-Nsomo	10,2	-	21,1	10,7	9,3	0,0	11,2	8,6
Nsork	7,1	21,0	13,6	5,3	8,2	17,3	16,8	5,7
Riaba	14,2	-	24,4	11,4	14,3	0,0	21,0	11,0
Guinea Ecuatorial	13,5	21,0	20,8	11,3	13,0	22,1	21,2	10,9

Fuente: PRODEGE-MEEUD

Tabla 54: Abandono escolar en la EIP por sexo. 2017-2019

Área geográfica	2017-2018						2018-2019					
	Total abandonos	Masculino	Femenino	% Masculino	% Femenino	% Tasa de abandono	Total abandonos	Masculino	Femenino	% Masculino	% Femenino	% Tasa de abandono
Región												
Continental	1.728	858	870	49,7	50,3	5,1	1.775	876	899	49,4	50,6	5,0
Insular	956	488	468	51,0	49,0	5,4	767	383	384	49,9	50,1	2,2
Distrito												
Akonibe	18	4	14	22,2	77,8	2,8	14	9	5	64,3	35,7	2,3
Akúrenam	21	10	11	47,6	52,4	3,2	32	15	17	46,9	53,1	4,7
Annobón	11	7	4	63,6	36,4	3,8	7	4	3	57,1	42,9	2,7
Añisok	40	17	23	42,5	57,5	2,2	68	28	40	41,2	58,8	4,1
Baney	59	26	33	44,1	55,9	3,8	37	17	20	45,9	54,1	2,3
Bata	1.035	529	506	51,1	48,9	6,0	1.018	514	504	50,5	49,5	5,4
Ebibeyín	91	49	42	53,8	46,2	2,8	146	74	72	50,7	49,3	4,5
Evínayong	57	28	29	49,1	50,9	3,3	66	36	30	54,5	45,5	2,0
Kogo	36	14	22	38,9	61,1	5,3	40	24	16	60,0	40,0	5,4
Lubá	9	5	4	55,6	44,4	1,5	12	6	6	50,0	50,0	2,2
Malabo	865	445	420	51,4	48,6	5,8	691	351	340	50,8	49,2	5,4
Mbini	30	14	16	47,0	53,0	3,5	32	18	14	56,3	43,8	3,8
Mikomeseng	62	32	30	51,6	48,4	4,7	59	30	29	50,8	49,2	4,7
Mongomó	248	122	126	49,2	50,8	9,2	142	64	78	45,1	54,9	5,3
Niefang	37	18	19	48,6	51,4	2,4	46	18	28	39,1	60,9	3,4
Nsok-Nsomo	47	17	30	36,2	63,8	4,9	51	22	29	43,1	56,9	5,2
Nsork	6	4	2	66,7	33,3	1,1	61	24	37	39,3	60,7	11,0
Riaba	12	5	7	41,7	58,3	7,6	20	5	15	25,0	75,0	13,4
Guinea Ecuatorial	2.684	1.346	1.338	50,1	49,9	5,2	5.084	2.518	2.566	49,5	50,5	5,0

Fuente: PRODEGE-MEEUD

5.2. Educación Primaria

Tabla 55: Escuelas de la Educación Primaria por área geográfica y carácter

Área geográfica	Curso académico	Total	Público	Privado	% Público	% Privadas
Guinea Ecuatorial	2015-2016	876	572	304	65,3	34,7
	2016-2017	888	565	323	63,6	36,4
	2017-2018	909	560	349	61,6	38,4
	2018-2019	936	566	370	60,5	39,5
Región Continental	2015-2016	698	511	187	73,2	26,8
	2016-2017	695	508	187	73,1	26,9
	2017-2018	709	499	210	70,4	29,6
	2018-2019	709	499	210	70,4	29,6
Región Insular	2015-2016	178	61	117	34,3	65,7
	2016-2017	193	57	136	29,5	70,5
	2017-2018	200	61	139	30,5	69,5
	2018-2019	227	67	160	29,5	70,5
Provincia Annobón	2015-2016	2	1	1	50,0	50,0
	2016-2017	2	1	1	50,0	50,0
	2017-2018	2	1	1	50,0	50,0
	2018-2019	2	1	1	50,0	50,0
Provincia Bioko Norte	2015-2016	148	36	112	24,3	75,7
	2016-2017	162	33	129	20,4	79,6
	2017-2018	164	33	131	20,1	79,9
	2018-2019	192	39	153	20,3	79,7
Provincia Bioko Sur	2015-2016	28	24	4	85,7	14,3
	2016-2017	29	23	6	79,3	20,7
	2017-2018	34	27	7	79,4	20,6
	2018-2019	33	27	6	81,8	18,2
Provincia Centro Sur	2015-2016	122	109	13	89,3	10,7
	2016-2017	120	104	16	86,7	13,3
	2017-2018	117	102	15	87,2	12,8
	2018-2019	119	105	14	88,2	11,8
Provincia Kie -Ntem	2015-2016	158	141	17	89,2	10,8
	2016-2017	166	151	15	91	9
	2017-2018	162	144	18	88,9	11,1
	2018-2019	162	145	17	89,5	10,5
Provincia Litoral	2015-2016	262	121	141	46,2	53,8
	2016-2017	252	114	138	45,2	54,8
	2017-2018	275	116	159	42,2	57,8
	2018-2019	278	116	162	41,7	58,3
Provincia Wele Nzás	2015-2016	156	140	16	89,7	10,3
	2016-2017	157	139	18	88,5	11,5
	2017-2018	155	137	18	88,4	11,6
	2018-2019	150	133	17	88,7	11,3

Fuente: PRODEGE-MEEUD

Tabla 56: Escuelas Primarias por área geográfica y según zona. 2017-2018 y 2018-2019

Área geográfica	2017-2018					2018-2019				
	Total	Urbana	Rural	% Urbana	% Rural	Total	Urbana	Rural	% Urbana	% Rural
Región										
Continental	709	272	437	38,4	61,6	709	280	429	39,5	60,5
Insular	200	153	47	76,5	23,5	227	176	51	77,5	22,5
Distrito										
Akonibe	27	5	22	18,5	81,5	28	7	21	25,0	75,0
Akúrenam	31	4	27	12,9	87,1	32	4	28	12,5	87,5
Annobón	2	2	0	100,0	0,0	2	2	0	100,0	0,0
Añisok	54	13	41	24,1	75,9	52	11	41	21,2	78,8
Baney	27	16	11	59,3	40,7	32	18	14	56,3	43,8
Bata	214	173	41	80,8	19,2	216	177	39	81,9	18,1
Ebibeyín	78	18	60	23,1	76,9	77	16	61	20,8	79,2
Evínayong	45	13	32	28,9	71,1	43	13	30	30,2	69,8
Kogo	32	5	27	15,6	84,4	31	6	25	19,4	80,6
Lubá	26	10	16	38,5	61,5	25	10	15	40,0	60,0
Malabo	137	123	14	89,8	10,2	160	144	16	90,0	10,0
Mbini	29	5	24	17,2	82,8	31	7	24	22,6	77,4
Mikomeseng	41	8	33	19,5	80,5	45	8	37	17,8	82,2
Mongomó	53	15	38	28,3	71,7	50	16	34	32,0	68,0
Niefang	41	8	33	19,5	80,5	44	9	35	20,5	79,5
Nsok-Nsomo	43	3	40	7,0	93,0	40	4	36	10,0	90,0
Nsork	21	2	19	9,5	90,5	20	2	18	10,0	90,0
Riaba	8	2	6	25,0	75,0	8	2	6	25,0	75,0
Guinea Ecuatorial	909	425	484	46,8	53,2	936	456	480	48,7	51,3

Tabla 57: Alumnos de Escuelas Primarias por provincia según sexo y por área geográfica del curso 2015-2019

Área geográfica	Curso académico	Total	Masculino	Femenino	% masculino	% Femenino
Guinea Ecuatorial	2015-2016	102.812	51.771	51.041	50,4	49,6
	2016-2017	110.684	56.327	54.357	50,9	49,1
	2017-2018	113.561	57.641	55.920	50,8	49,2
	2018-2019	118.004	60.253	57.751	51,1	48,9
Región	2015-2016	65.378	33.336	32.042	51,0	49,0
	2016-2017	69.729	36.117	33.612	51,8	48,2
	2017-2018	72.433	37.196	35.237	51,4	48,7
	2018-2019	72.865	37.923	34.942	52,0	48,0
Continental	2015-2016	37.434	18.435	18.999	49,3	50,8
	2016-2017	40.955	20.210	20.745	49,4	50,7
	2017-2018	41.128	20.445	20.683	49,7	50,3
	2018-2019	45.139	22.330	22.809	49,5	50,5
Insular	2015-2016	602	331	271	55,0	45,0
	2016-2017	648	374	274	57,7	42,3
	2017-2018	656	368	288	56,1	43,9
	2018-2019	665	374	291	56,2	43,8
Provincia	2015-2016	35.357	17.290	18.067	48,9	51,1
	2016-2017	38.588	18.932	19.656	49,1	50,9
	2017-2018	38.775	19.172	19.603	49,4	50,6
	2018-2019	42.824	21.057	21.767	49,2	50,8
Annobón	2015-2016	6.536	3.503	3.033	53,6	46,4
	2016-2017	1.719	904	815	52,6	47,4
	2017-2018	1.697	905	792	53,3	46,7
	2018-2019	1.650	899	751	54,5	45,5
Bioko Norte	2015-2016	6.536	3.503	3.033	53,6	46,4
	2016-2017	6.923	3.667	3.256	53,0	47,0
	2017-2018	6.679	3.510	3.169	52,6	47,5
	2018-2019	6.804	3.657	3.147	53,7	46,3
Bioko Sur	2015-2016	1.475	814	661	55,2	44,8
	2016-2017	9.339	5.005	4.334	53,6	46,4
	2017-2018	9.317	4.931	4.386	52,9	47,1
	2018-2019	9.620	5.047	4.573	52,5	47,5
Centro Sur	2015-2016	40.902	20.372	20.530	49,8	50,2
	2016-2017	42.967	21.970	20.997	51,1	48,9
	2017-2018	46.365	23.578	22.787	50,9	49,2
	2018-2019	46.174	23.948	22.226	51,9	49,1
Kie -Ntem	2015-2016	9.229	4.811	4.418	52,1	47,9
	2016-2017	10.500	5.475	5.025	52,1	47,9
	2017-2018	10.072	5.177	4.895	51,4	48,6
	2018-2019					
Litoral	2015-2016	9.229	4.811	4.418	52,1	47,9
	2016-2017	10.500	5.475	5.025	52,1	47,9
	2017-2018	10.072	5.177	4.895	51,4	48,6
	2018-2019					
Wele Nzás	2015-2016	9.229	4.811	4.418	52,1	47,9
	2016-2017	10.500	5.475	5.025	52,1	47,9
	2017-2018	10.072	5.177	4.895	51,4	48,6

Tabla 58: Alumnos de la Educación Primaria por área geográfica y según carácter del centro. 2016-

Área geográfica	2016-2017			2017-2018			2018-2019		
	Total	% Público	% Privado	Total	% Público	% Privado	Total	% Público	% Privado
Región									
Continental	69.729	44,4	55,6	72.433	42	58	72.865	42,4	57,6
Insular	40.955	32,4	67,6	41.128	33,3	66,7	45.139	33,5	66,5
Distrito									
Akonibe	1.020	80,6	19,4	1.068	80,8	19,2	1.062	73,7	26,3
Akúrenam	1.216	65,7	34,3	1.184	67,7	32,3	1.132	66,4	33,6
Annobón	648	90,3	9,7	656	88,6	11,4	665	86,6	13,4
Añisok	2.984	57,4	42,6	2.897	56,4	43,6	3.032	56	44
Baney	3.446	61,3	38,7	3.796	56,9	43,1	4.371	53,3	46,7
Bata	40.196	27,7	72,3	43.383	25,7	74,3	42.637	25,4	74,6
Ebibeyín	5.531	56,8	43,2	5.564	57,8	42,2	5.689	57,3	42,7
Evínayong	3.088	59,9	40,1	2.877	56,9	43,1	2.919	51,4	48,6
Kogo	1.198	82,1	17,9	1.316	83,1	17	1.381	82,3	17,7
Lubá	1.433	60,1	39,9	1.370	62,7	37,3	1.296	62,4	37,6
Malabo	35.142	26,8	73,2	34.979	27,9	72,1	38.453	28,7	71,3
Mbini	1.573	80,6	19,4	1.666	79	21	2.156	82,3	17,7
Mikomeseng	2.509	62,9	37,2	2.547	62,7	37,3	2.645	62,8	37,2
Mongomó	5.869	67,2	32,8	5.446	64,6	35,4	5.561	65,3	34,7
Niefang	2.619	69,1	30,9	2.618	67,1	32,9	2.753	72,4	27,6
Nsok-Nsomo	1.299	100	-	1.206	97,6	2,4	1.286	100	-
Nsork	627	95,5	4,5	661	93,3	6,7	612	92,5	7,5
Riaba	286	100	-	327	100	-	354	100	-
Guinea Ecuatorial	110.684	39,9	60,1	113.561	38,8	61,2	118.004	39	61

Tabla 63: Repitentes de Escuelas Primarias por área geográfica y sexo. 2017-2018, 2018-2019

Área geográfica	2017-2018					2018-2019				
	Total	Masculino	Femenino	%Masculino	%Femenino	Total	Masculino	Femenino	%Masculino	%Femenino
Región										
Continental	10.409	5.764	4.645	55,4	44,6	10.160	5642	4518	55,5	44,5
Insular	5.044	2.765	2.279	54,8	45,2	5.236	2856	2380	54,5	45,5
Distrito										
Akonibe	227	135	92	59,5	40,5	154	88	66	57,1	42,9
Akúrenam	224	113	111	50,4	49,6	189	123	66	65,1	34,9
Annobón	113	67	46	59,3	40,7	33	19	14	57,6	42,4
Añisok	508	263	245	51,8	48,2	392	237	155	60,5	39,5
Baney	616	361	255	58,6	41,4	550	334	216	60,7	39,3
Bata	4.812	2.600	2.212	54	46	4.833	2.638	2.195	54,6	45,4
Ebibeyín	918	534	384	58,2	41,8	1.111	627	484	56,4	43,6
Evínayong	500	299	201	59,8	40,2	476	249	227	52,3	47,7
Kogo	324	176	148	54,3	45,7	340	188	152	55,3	44,7
Lubá	250	154	96	61,6	38,4	220	136	84	61,8	38,2
Malabo	3.972	2.129	1.843	53,6	46,4	4.374	2.327	2.047	53,2	46,8
Mbini	392	229	163	58,4	41,6	349	219	130	62,8	37,2
Micomeseng	443	255	188	57,6	42,4	439	266	173	60,6	39,4
Mongomó	1.117	629	488	56,3	43,7	1.157	594	563	51,3	48,7
Niefang	573	315	258	55	45	372	204	168	54,8	45,2
Nsok-Nsomo	201	116	85	57,7	42,3	199	123	76	61,8	38,2
Nsork	170	100	70	58,8	41,2	149	86	63	57,7	42,3
Riaba	93	54	39	58,1	41,9	59	40	19	67,8	32,2
Guinea Ecuatorial	15.453	8.529	6.924	55,2	44,8	15.396	8.498	6.898	55,2	44,8

Tabla 59: Alumnos de Educación Primaria con necesidades educativas especiales por tipo de discapacidad. 2016-2019

Área	2016-2017					2017-2018					2018-2019				
	Visual	Auditiva	Motora	Intelectual	Total	Visual	Auditiva	Motora	Intelectual	Total	Visual	Auditiva	Motora	Intelectual	Total
Región															
Continental	276	347	140	347	1.110	250	368	316	88	1.022	312	292	314	120	1038
Insular	353	334	85	202	974	283	207	79	33	602	284	133	77	55	549
Distrito															
Akonibe	6	10	1	9	26	6	8	10	-	24	4	7	15	4	30
Akúrenam	2	5	2	20	29	-	7	10	4	21	3	2	1	1	7
Annobón	2	6	7	4	19	5	11	2	2	20	9	4	-	7	20
Añisok	4	5	5	20	34	2	6	4	1	13	2	0	1	3	6
Baney	25	14	14	34	87	18	5	10	2	35	14	13	8	13	48
Bata	203	252	83	158	696	157	209	139	40	545	236	210	209	51	706
Ebibeyín	16	12	17	30	75	9	26	19	15	69	16	19	13	22	70
Evínayong	7	12	7	22	48	5	11	11	7	34	9	12	16	7	44
Kogo	1	-	-	1	2	2	1	8	1	12	3	-	2	-	5
Lubá	10	15	2	20	47	22	18	4	5	49	15	6	10	3	34
Malabo	316	299	62	144	821	237	172	58	23	490	235	110	54	31	430
Mbini	11	14	5	13	43	56	60	9	3	128	21	12	9	6	48
Mikomeseng	7	13	5	16	41	3	14	27	7	51	8	13	33	6	60
Mongomó	4	13	10	13	40	6	15	7	3	31	5	10	7	5	27
Niefang	11	7	4	23	45	2	6	64	7	79	1	4	6	6	17
Nsok-Nsomo	2	3	1	20	26	1	5	8	-	14	1	1	1	8	11
Nsork	2	1	-	2	5	1	-	-	-	1	3	2	1	1	7
Riaba	-	-	-	-	-	1	1	5	1	8	11	-	5	1	17
Guinea Ecuatorial	629	681	225	549	2.084	533	575	395	121	1.624	596	425	391	175	1.587

Fuente: PRODEGE-MEEUD

Tabla 60: Docentes y Ratio Alumno-Docente (RAD) de la Educación Primaria por sexo área geográfica. 2015-2019

Área	Año	Masculino	Femenino	Total	% masculino	% Femenino	RAD
Nacional	2015-2016	2.369	2.009	4.378	54,1	45,9	23,5
	2016-2017	2.417	2.074	4491	53,8	46,2	24,6
	2017-2018	2.482	2.149	4.631	53,6	46,4	24,5
	2018-2019	2.728	2.494	5.222	52,2	47,8	22,6
Región	2015-2016	1.731	1.367	3.098	55,9	44,1	21,1
	2016-2017	1.684	1.359	3.043	55,3	44,7	22,9
	2017-2018	1.736	1.420	3.156	55,0	45,0	23,0
	2018-2019	1.796	1.589	3.385	53,1	46,9	21,5
Continental	2015-2016	638	642	1.280	49,8	50,2	29,2
	2016-2017	733	715	1.448	50,6	49,4	28,3
	2017-2018	746	729	1.475	50,5	49,4	27,9
	2018-2019	932	905	1.837	50,7	49,3	24,6
Insular	2015-2016	8	9	17	47,1	52,9	35,4
	2016-2017	8	10	18	44,4	55,6	36,0
	2017-2018	8	10	18	44,4	55,6	36,4
	2018-2019	8	10	18	44,4	55,6	36,9
Provincia	2015-2016	588	574	1.162	50,6	49,4	30,4
	2016-2017	689	656	1.345	51,2	48,8	30,4
	2017-2018	694	660	1.354	51,2	48,8	28,6
	2018-2019	868	825	1.693	51,3	48,7	25,3
Annobón	2015-2016	42	59	101	41,6	58,4	14,6
	2016-2017	36	49	85	42,3	57,7	20,2
	2017-2018	44	59	103	42,7	57,3	16,6
	2018-2019	56	70	126	44,4	55,6	13,1
Bioko Norte	2015-2016	265	141	406	65,2	34,7	16,1
	2016-2017	270	136	406	66,5	33,5	17,1
	2017-2018	264	132	396	66,6	33,3	16,8
	2018-2019	247	165	412	60,0	40,0	16,5
Bioko Sur	2015-2016	338	167	505	66,9	33,1	17,2
	2016-2017	328	173	501	65,5	34,5	18,6
	2017-2018	320	170	490	65,3	34,7	19,0
	2018-2019	308	187	495	62,2	37,8	19,4
Centro Sur	2015-2016	820	829	1.649	49,7	50,3	24,8
	2016-2017	802	813	1.615	49,7	50,3	26,6
	2017-2018	871	881	1.752	49,7	50,3	26,5
	2018-2019	952	950	1.902	50,1	49,9	24,3
Kie -Ntem	2015-2016	308	230	538	57,2	42,8	17,2
	2016-2017	284	237	521	54,5	45,5	20,2
	2017-2018	281	236	517	54,4	45,6	19,5
	2018-2019	289	287	576	50,2	48,8	17,8
Litoral	2015-2016	308	230	538	57,2	42,8	17,2
	2016-2017	284	237	521	54,5	45,5	20,2
	2017-2018	281	236	517	54,4	45,6	19,5
	2018-2019	289	287	576	50,2	48,8	17,8
Wele Nzás	2015-2016	308	230	538	57,2	42,8	17,2
	2016-2017	284	237	521	54,5	45,5	20,2
	2017-2018	281	236	517	54,4	45,6	19,5
	2018-2019	289	287	576	50,2	48,8	17,8

Fuente: PRODEGE-MEEUD

Tabla 61: Docentes de la EP según zona y carácter por provincia. 2017-2018 y 2018-2019

Área geográfica	2017-2018						2018-2019					
	Urbana	Rural	Total	Público	Privado	Total	Urbana	Rural	Total	Público	Privado	Total
Región												
Continental	2.214	943	3.157	1.637	1.519	3.157	2.366	1.019	3.385	1.752	1.633	3.385
Insular	1.314	161	1.475	427	1.048	1.475	1.608	229	1.837	537	1.300	1.837
Provincia												
Annobón	18	-	18	16	2	18	18	-	18	15	3	18
Bioko Norte	1.237	118	1.355	343	1.011	1.354	1.523	170	1.693	447	1.246	1.693
Bioko- Sur	59	43	102	68	35	103	67	59	126	75	51	126
Centro Sur	208	189	397	278	119	397	218	194	412	290	122	412
Kie Ntem	233	257	490	366	124	490	234	261	495	364	131	495
Litoral	1.552	201	1.753	615	1.138	1.753	1.651	251	1.902	644	1.258	1.902
Wele Nzás	221	296	517	378	139	517	263	313	576	454	122	576
Nacional	3.528	1.104	4.632	2.064	2.568	4.632	3.974	1.248	5.222	2.289	2.933	5.222

Fuente: PRODEGE-MEEUD

Tabla 62: Ratio Alumno-Docente (RAD) de la Educación Primaria según carácter y zona. 2017-2018 y 2018-2019

Área	2017-2018				2018-2019			
	Público	Privado	Urbana	Rural	Público	Privado	Urbana	Rural
Región								
Continental	18,6	27,7	27,0	13,8	17,6	25,7	25,5	12,4
Insular	32,1	26,2	28,6	22,0	28,1	2,1	25,6	17,5
Distrito								
Akonibe	8,4	17,9	16,4	5,3	6,8	23,3	14,9	4,5
Akúrenam	9,8	21,6	15,6	9,0	10,2	20,0	19,7	7,4
Annobón	36,3	37,5	36,4	na	38,4	29,7	36,9	na
Añisok	17,6	28,2	33,5	11	15,6	29,0	30,3	9,7
Baney	37,7	23,0	29	32,3	29,8	19,6	25,0	21,0
Bata	22,7	28,9	27,7	19,3	22,0	25,9	26,0	13,9
Ebibeyín	19,2	27,4	26,0	16,0	19,8	27,3	27,9	15,3
Evínayong	14,1	17,3	18,2	10,3	11,9	21,8	18,1	9,5
Kogo	16,3	19,2	19,1	14,4	15,4	20,3	19,8	11,9
Lubá	15,4	14,7	16,3	13,1	15,3	9,5	14,8	9,1
Malabo	34,1	26,8	29,0	23,2	29,9	24,0	26,0	19,7
Mbini	23,0	29,7	31,2	17,8	22,8	22,4	27,4	15,7
Mikomeseng	16,6	25,0	20,9	17,3	16,6	23,4	21,2	16,6
Mongomó	27,6	24,3	35,4	16,0	21,2	32,7	30,7	15,5
Niefang	21,9	29,5	31,6	18,7	22,2	20,0	28,1	16,7
Nsok-Nsomo	11,5	na	25,5	8,2	13,0	na	22,7	9,0
Nsork	11,4	13,3	9,2	11,9	9,6	9,2	6,5	10,2
Riaba	27,3	na	130,0	17,9	16,1	na	25,0	12,8
Nacional	21,4	27,1	27,5	15	20,1	24,6	25,5	13,3

5.3. Educación secundaria

Tabla 63: Centros de Educación Secundaria (ES) según carácter 2015-2019

Área geográfica	Año	Público	Privado	Total	% Público	% Privado
Nacional	2015-2016	43	123	166	25,9	74,1
	2016-2017	38	158	196	19,4	80,6
	2017-2018	44	177	221	19,9	80,1
	2018-2019	47	185	232	20,3	79,7
Región	2015-2016	34	72	106	32,1	67,9
	2016-2017	29	90	119	24,4	75,6
	2017-2018	33	102	135	24,4	75,6
	2018-2019	35	104	139	25,2	74,8
Insular	2015-2016	9	51	60	15,0	85,0
	2016-2017	9	68	77	11,7	88,3
	2017-2018	11	75	86	12,8	87,2
	2018-2019	12	81	93	12,9	87,1
Provincial	2015-2016	1	-	1	100,0	-
	2016-2017	1	-	1	100,0	-
	2017-2018	1	-	1	100,0	-
	2018-2019	1	-	1	100,0	-
Annobón	2015-2016	6	49	55	10,9	89,1
	2016-2017	6	65	71	8,5	95,1
	2017-2018	8	71	79	10,1	89,9
	2018-2019	9	77	86	10,5	89,5
Bioko Norte	2015-2016	2	2	4	50,0	50,0
	2016-2017	2	3	5	40,0	60,0
	2017-2018	2	4	6	33,3	66,7
	2018-2019	2	4	6	33,3	66,7
Bioko Sur	2015-2016	6	4	10	60,0	40,0
	2016-2017	6	5	11	54,5	45,5
	2017-2018	6	4	10	60,0	40,0
	2018-2019	6	5	11	54,5	45,5
Centro Sur	2015-2016	7	6	13	53,8	46,2
	2016-2017	7	8	15	46,7	53,3
	2017-2018	8	7	15	53,3	46,7
	2018-2019	9	6	15	60,0	40,0
Kie -Ntem	2015-2016	9	57	66	13,6	86,4
	2016-2017	8	68	76	10,5	89,5
	2017-2018	9	82	91	9,9	90,1
	2018-2019	10	85	95	10,5	89,5
Litoral	2015-2016	12	5	17	70,6	29,4
	2016-2017	8	9	17	47,1	52,9
	2017-2018	10	9	19	52,6	47,4
	2018-2019	10	8	18	55,6	44,4
Wele Nzás	2015-2016	12	5	17	70,6	29,4
	2016-2017	8	9	17	47,1	52,9
	2017-2018	10	9	19	52,6	47,4
	2018-2019	10	8	18	55,6	44,4

Fuente: PRODEGE-MEEUD

Tabla 64: Alumnos de la Educación Secundaria por área geográfica y sexo. 2015-2019

Área geográfica	Año	Masculino	Femenino	Total	% Masculino	% Femenino
Nacional	2015-2016	20.920	20.841	41.761	50,1	49,9
	2016-2017	23.819	22.883	46.702	51,0	49,0
	2017-2018	25.362	24.681	50.043	50,7	49,3
	2018-2019	26.734	26.917	53.651	49,8	50,2
Regional	2015-2016	12.871	12.299	25.170	51,1	48,9
	2016-2017	13.689	12.520	26.209	52,2	47,8
	2017-2018	14.696	13.525	28.221	52,1	47,9
	2018-2019	15.081	14.327	29.408	51,3	48,7
Continental	2015-2016	8.049	8.542	16.591	48,5	51,5
	2016-2017	10.130	10.363	20.493	49,4	50,6
	2017-2018	10.666	11.156	21.822	48,9	51,1
	2018-2019	11.653	12.590	24.243	48,1	51,9
Insular	2015-2016	79	54	133	59,4	40,6
	2016-2017	78	66	144	54,2	45,8
	2017-2018	86	71	157	54,8	45,2
	2018-2019	98	68	166	59,0	41,0
Provincia	2015-2016	7.804	8.350	16.154	48,3	51,7
	2016-2017	9.831	10.141	19.972	49,2	50,8
	2017-2018	10.341	10.907	21.248	48,7	51,3
	2018-2019	11.257	12.297	23.554	47,8	52,2
Annobón	2015-2016	166	138	304	54,6	45,4
	2016-2017	221	156	377	58,6	41,4
	2017-2018	239	178	417	57,3	42,7
	2018-2019	298	225	523	57,0	43,0
Bioko Norte	2015-2016	750	658	1.408	53,3	46,7
	2016-2017	779	704	1.483	52,5	47,5
	2017-2018	848	668	1.516	55,9	44,1
	2018-2019	813	676	1.489	54,6	45,4
Bioko Sur	2015-2016	941	828	1.769	53,2	46,8
	2016-2017	1.257	1.059	2.316	54,3	45,7
	2017-2018	1.308	1.102	2.410	54,3	45,7
	2018-2019	1.397	1.306	2.703	51,7	48,3
Centro Sur	2015-2016	10.014	9.642	19.656	50,9	49,1
	2016-2017	10.235	9.455	19.690	52,0	48,0
	2017-2018	11.224	10.415	21.639	51,9	48,1
	2018-2019	11.450	10.948	22.398	51,1	48,9
Kie -Ntem	2015-2016	1.166	1.171	2.337	49,9	50,1
	2016-2017	1.418	1.302	2.720	52,1	47,9
	2017-2018	1.316	1.340	2.656	49,5	50,5
	2018-2019	1.421	1.397	2.818	50,4	49,6
Litoral	2015-2016	1.166	1.171	2.337	49,9	50,1
	2016-2017	1.418	1.302	2.720	52,1	47,9
	2017-2018	1.316	1.340	2.656	49,5	50,5
	2018-2019	1.421	1.397	2.818	50,4	49,6
Wele Nzás	2015-2016	1.166	1.171	2.337	49,9	50,1
	2016-2017	1.418	1.302	2.720	52,1	47,9
	2017-2018	1.316	1.340	2.656	49,5	50,5
	2018-2019	1.421	1.397	2.818	50,4	49,6

Fuente: PRODEGE-MEEUD

Tabla 65: Alumnos de la Educación Secundaria por área geográfica y carácter del centro. 2016-2019

Área geográfica	2016-2017					2017-2018					2018-2019				
	Total	Público	Privado	% Púb.	% Priv.	Total	Público	Privado	% Púb.	% Priv.	Total	Público	Privado	% Púb.	% Priv.
Región															
Continental	26.209	9.824	16.385	37,5	62,5	28.221	10.557	17.664	37,4	62,6	29.408	11.207	18.201	38,1	61,9
Insular	20.493	7.800	12.693	38,1	61,9	21.822	8.313	13.509	38,1	61,9	24.243	8.934	15.309	36,9	63,1
Distrito															
Akonibe	243	82	161	33,7	66,3	266	96	170	36,1	63,9	287	139	148	48,4	51,6
Akúrenam	222	85	137	38,3	61,7	228	87	141	38,2	61,8	232	92	140	39,7	60,3
Annobón	144	144	-	100,0	-	157	157	-	100,0	-	166	166	-	100,0	0,0
Añisok	560	259	301	46,3	53,8	642	301	341	46,9	53,1	676	310	366	45,9	54,1
Baney	739	334	405	45,2	54,8	950	397	553	41,8	58,2	1.716	472	1.244	27,5	72,5
Bata	19.401	5.471	13.930	28,2	71,8	21.318	6.248	15.070	29,3	70,7	22.017	6.447	15.570	29,3	70,7
Ebibeyín	1.670	865	805	51,8	48,2	1.700	859	841	50,5	49,5	1.966	1.120	846	57,0	43,0
Evínayong	724	628	96	86,7	13,3	716	606	110	84,6	15,4	704	536	168	76,1	23,9
Kogo	122	122	-	100,0	-	140	140	-	100,0	-	159	159	-	100,0	-
Lubá	360	141	219	39,2	60,8	390	135	255	34,6	65,4	467	151	316	32,3	67,7
Malabo	19.233	7.164	12.069	37,2	62,8	20.298	7.597	12.701	37,4	62,6	21.838	8.089	13.749	37,0	63,0
Mbini	167	167	-	100,0	-	181	171	10	94,5	5,5	222	189	33	85,1	14,9
Micomiseng	526	196	330	37,3	62,7	544	194	350	35,7	64,3	555	213	342	38,4	61,6
Mongomó	1.786	1.345	441	75,3	24,7	1.651	1.232	419	74,6	25,4	1.751	1.346	405	76,9	23,1
Niefang	537	353	184	65,7	34,3	572	360	212	62,9	37,1	553	370	183	66,9	33,1
Nsok-Nsomo	120	120	-	100,0	-	166	166	-	100,0	-	182	182	-	100,0	-
Nsork	131	131	-	100,0	-	97	97	-	100,0	-	104	104	-	100,0	-
Riaba	17	17	-	100,0	-	27	27	-	100,0	-	56	56	-	100,0	-
Nacional	46.702	17.624	29.078	37,7	62,3	50.043	18.870	31.173	37,7	62,3	53.651	20.141	33.510	37,5	62,5

Fuente: PRODEGE-MEEUD

NB: **Púb.** Significa público y **Priv.** Significa privado.

Tabla 66: Alumnos de la Educación Secundaria por área geográfica y según la condición de edad. 2016-2019

Área geográfica	2016-2017				2017-2018				2018-2019			
	Menores a la edad oficial	Edad oficial	Sobre edad	Total	Menores a la edad oficial	Edad oficial	Sobre edad	Total	Menores a la edad oficial	Edad oficial	Sobre edad	Total
Región												
Continental	3.179	4.386	18.644	26.209	4.165	5.168	18.888	28.221	4.448	5.062	19.898	29.408
Insular	3.037	4.218	13.238	20.493	4.558	4.452	12.812	21.822	4.917	5.298	14.028	24.243
Distrito				-				-				-
Akonibe	5	27	211	243	11	33	222	266	15	33	239	287
Akúrenam	-	20	202	222	28	38	162	228	27	41	164	232
Annobón	4	9	131	144	7	13	137	157	11	13	142	166
Añisok	10	46	504	560	52	64	526	642	64	89	523	676
Baney	77	140	522	739	96	192	662	950	188	333	1.195	1.716
Bata	2.561	3.344	13.496	19.401	3.620	4.270	13.428	21.318	3.778	4.023	14.216	22.017
Ebibeyín	146	293	1.231	1.670	97	204	1.399	1.700	108	251	1.607	1.966
Evinayong	34	97	593	724	95	110	511	716	114	150	440	704
Kogo	14	19	89	122	7	14	119	140	14	23	122	159
Lubá	47	83	230	360	54	88	248	390	71	106	290	467
Malabo	2.908	3.986	12.339	19.233	4.401	4.154	11.743	20.298	4.643	4.843	12.352	21.838
Mbini	3	15	149	167	8	14	159	181	10	14	198	222
Mikomeseng	98	99	329	526	87	108	349	544	94	104	357	555
Mongomó	158	242	1.386	1.786	88	157	1.406	1.651	128	191	1.432	1.751
Niefang	140	151	246	537	58	120	394	572	86	119	348	553
Nsok-Nsomo	10	19	91	120	12	26	128	166	5	12	165	182
Nsork	-	14	117	131	2	10	85	97	5	12	87	104
Riaba	1	-	16	17	-	5	22	27	4	3	49	56
Guinea Ecuatorial	6.216	8.604	31.882	46.702	8.723	9.620	31.700	50.043	9.365	10.360	33.926	53.651

Fuente: PRODEGE-MEEUD

Tabla 67: Repitentes de la Educación Secundaria por área geográfica y sexo, en los cursos 2017-2019

Área geográfica	2017-2018					2018-2019				
	Total	Masculino	Femenino	% Masculino	% Femenino	Total	Masculino	Femenino	% Masculino	% Femenino
Región										
Continental	3.207	1.751	1.456	54,6	45,4	2.934	1.596	1.338	54,4	45,6
Insular	2.799	1.562	1.237	55,8	44,2	3.307	1.890	1.417	57,2	42,8
Distrito										
Akonibe	20	7	13	35,0	65,0	41	28	13	68,3	31,7
Akúrenam	4	3	1	75,0	25,0	4	1	3	25,0	75,0
Annobón	14	7	7	50,0	50,0	26	23	9	71,9	28,1
Añisok	34	20	14	58,8	41,2	32	19	7	73,1	26,9
Baney	94	58	36	61,7	38,3	143	87	56	60,8	39,2
Bata	2.502	1.358	1.144	54,3	45,7	2.151	1.170	981	54,4	45,6
Ebibeyín	204	125	79	61,3	38,7	313	169	144	54,0	46,0
Evínayong	27	17	10	63,0	37,0	31	13	18	41,9	58,1
Kogo	18	11	7	61,1	38,9	11	6	5	54,5	45,5
Lubá	43	28	15	65,1	34,9	37	24	13	64,9	35,1
Malabo	2.644	1.465	1.179	55,4	44,6	3.092	1.755	1.337	56,8	43,2
Mbini	5	2	3	40,0	60,0	1	1	0	100,0	0,0
Micomiseng	92	56	36	60,9	39,1	93	47	46	50,5	49,5
Mongomó	233	114	119	48,9	51,1	209	112	97	53,6	46,4
Niefang	40	25	15	62,5	37,5	27	15	12	55,6	44,4
Nsok-Nsomo	15	7	8	46,7	53,3	15	6	9	40,0	60,0
Nsork	13	6	7	46,2	53,8	12	9	3	75,0	25,0
Riaba	-	-	-			3	1	2	33,3	66,7
Guinea Ecuatorial	6.002	3.309	2.693	55,1	44,9	6.241	3.486	2.755	55,9	44,1

Fuente: PRODEGE-MEEUD

Tabla 68: Alumnos de la Educación Secundaria con necesidades educativas especiales por área geográfica y tipo de discapacidad. 2016-2019

Área	2016-2017					2017-2018					2018-2019				
	Visual	Auditiva	Motora	Intelectual	Total	Visual	Auditiva	Motora	Intelectual	Total	Visual	Auditiva	Motora	Intelectual	Total
Región															
Continental	196	118	54	72	440	140	71	30	37	278	179	94	49	18	340
Insular	97	43	95	20	255	184	66	35	36	321	285	100	26	19	430
Distrito															
Akonibe	-	-	-	1	1	-	-	1	-	1	-	-	-	1	1
Akúrenam	4	-	-	-	4	1	-	-	1	2	2	-	-	-	2
Annobón	2	1	-	2	5	19	8	-	-	27	-	-	-	-	-
Añisok	1	1	-	-	2	10	2	1	-	13	8	8	-	1	17
Baney	17	-	-	1	18	1	1	-	-	2	28	11	1	1	41
Bata	170	98	45	52	365	121	63	21	29	234	123	62	27	13	225
Ebibeyín	15	15	4	-	34	-	-	-	2	2	3	1	-	2	6
Evínayong	3	1	3	16	23	4	4	1	1	10	18	18	19	-	55
Kogo	-	-	-	-	-	-	1	3	-	4	-	-	-	-	-
Lubá	7	-	1	1	9	13	1	-	-	14	29	1	2	-	32
Malabo	71	42	94	16	223	151	56	35	36	278	228	88	23	18	357
Mbini	-	1	-	-	1	1	-	-	-	1	-	-	-	-	-
Mikomeseng	2	2	1	3	8	2	1	3	1	7	22	2	1	1	26
Mongomó	1	-	1	-	2	1	-	-	2	3	3	3	2	-	8
Niefang	-	-	-	-	-	-	-	-	1	1	-	-	-	-	-
Nsok-Nsomo	-	-	-	-	-	-	-	-	-	-	-	-	-	-	-
Nsork	-	-	-	-	-	-	-	-	-	-	-	-	-	-	-
Riaba	-	-	-	-	-	-	-	-	-	-	-	-	-	-	-
Nacional	293	161	149	92	695	324	137	65	73	599	464	194	75	37	770

Fuente: PRODEGE-MEEUD

Tabla 69: Docentes de centros secundarios y Ratio Alumno-Docente (RAD) por área geográfica y sexo en los cursos 2015-2019

Área geográfica	Curso escolar	Total	Masculino	Femenino	% Masculino	% Femenino	RAD
Nacional	2015-2016	2.317	2.007	310	86,6	13,4	18
	2016-2017	3.161	2.701	460	85,4	14,6	14,5
	2017-2018	3.566	3.047	519	85,4	14,6	14,0
	2018-2019	3.215	2.723	492	84,7	15,3	16,7
Región	2015-2016	1.436	1.246	190	86,8	13,2	17,5
	2016-2017	1.851	1.578	273	85,3	14,7	14,2
	2017-2018	2.089	1.781	308	85,3	14,7	13,5
	2018-2019	1.811	1.543	268	85,2	14,8	16,2
Continental	2015-2016	881	761	120	86,4	13,6	18,8
	2016-2017	1.310	1.123	187	85,7	14,3	15,6
	2017-2018	1.477	1.266	211	85,7	14,3	14,8
	2018-2019	1.404	1.180	224	84	16,0	17,3
Insular	2015-2016	881	761	120	86,4	13,6	18,8
	2016-2017	1.310	1.123	187	85,7	14,3	15,6
	2017-2018	1.477	1.266	211	85,7	14,3	14,8
	2018-2019	1.404	1.180	224	84	16,0	17,3
Provincia	2015-2016	12	10	2	83,3	16,7	11,1
	2016-2017	17	15	2	88,2	11,8	8,5
	2017-2018	19	17	2	89,5	10,5	8,2
	2018-2019	16	14	2	87,5	12,5	10,4
Annobón	2015-2016	839	727	112	86,7	13,3	19,3
	2016-2017	1.256	1.076	180	85,7	14,3	15,9
	2017-2018	1.416	1.213	203	85,7	14,3	15,0
	2018-2019	1.322	1.122	200	84,9	15,1	17,8
Bioko Norte	2015-2016	30	24	6	80,0	20,0	10,1
	2016-2017	37	32	5	86,5	29,4	13,5
	2017-2018	42	36	6	85,7	14,3	10,0
	2018-2019	66	44	22	66,7	33,3	7,9
Bioko Sur	2015-2016	130	121	9	93,1	6,9	10,8
	2016-2017	141	126	15	89,4	10,6	10,5
	2017-2018	160	142	18	88,8	11,3	9,5
	2018-2019	134	115	19	85,8	14,2	11,1
Centro Sur	2015-2016	143	128	15	89,5	10,5	12,4
	2016-2017	210	184	26	87,6	12,4	11,0
	2017-2018	237	208	29	87,8	12,2	10,2
	2018-2019	220	193	27	87,7	12,3	12,3
Kie -Ntem	2015-2016	958	831	127	86,7	13,3	20,5
	2016-2017	1.292	1.095	197	84,8	15,2	15,2
	2017-2018	1.457	1.235	222	84,8	15,2	14,9
	2018-2019	1.264	1.079	185	85,4	14,6	17,7
Litoral	2015-2016	205	166	39	81,0	19,0	11,4
	2016-2017	208	173	35	83,2	16,8	13,1
	2017-2018	235	196	39	83,4	16,6	11,3
	2018-2019	193	156	37	80,8	19,2	14,6
Wele Nzás	2015-2016	205	166	39	81,0	19,0	11,4
	2016-2017	208	173	35	83,2	16,8	13,1
	2017-2018	235	196	39	83,4	16,6	11,3
	2018-2019	193	156	37	80,8	19,2	14,6

Fuente: PRODEGE-MEEUD

Tabla 70: Abandono escolar en la Educación Secundaria por área geográfica y sexo, en los cursos 2016-2018

Área geográfica	2016-2017			2017-2018		
	Total abandonos	% Masculino	% Femenino	Total abandonos	% Masculino	% Femenino
Región						
Continental	1.163	47,3	52,7	1.352	54	46,0
Insular	1.116	54,6	45,4	830	52	48,0
Distrito						
Akonibe	18	38,9	61,1	-	-	-
Akúrenam	13	30,8	69,2	3	33,3	66,7
Annobón	2	50,0	50,0	8	37,5	62,5
Añisok	26	34,6	65,4	29	44,8	55,2
Baney	21	52,4	47,6	40	37,5	62,5
Bata	812	48,5	51,5	1079	56,6	43,4
Ebibeyín	109	45,9	54,1	55	69,1	30,9
Evínayong	18	50,0	50,0	15	40,0	60,0
Kogo	21	38,1	61,9	-	na	na
Lubá	6	100,0	na	5	20,0	80,0
Malabo	1.087	54,4	45,6	774	53,2	46,8
Mbini	1	-	100,0	3	-	100,0
Mikomeseng	18	72,2	27,8	25	32,0	68,0
Mongomo	84	52,4	47,6	84	36,9	63,1
Niefang	19	26,3	73,7	30	30,0	70,0
Nsok-Nsomo	14	21,4	78,6	13	69,2	30,8
Nsork	10	40,0	60,0	16	25,0	75,0
Riaba	-			3	33,3	66,7
Nacional	2.279	50,9	49,1	2.182	53,3	46,7

Fuente: PRODEGE-MEEUD

5.4. Formación profesional

Tabla 71: Centros de Formación Profesional según los ciclos ofertados en los cursos 2017-2018

Área geográfica	2017-2018						2018-2019				
	Solo F.P. Ocupacional	Solo F.P. Grado Medio	Solo F.P. Grado Superior	Ocupacional y Grado Medio	Grado Medio y Superior	Todos los Ciclos	Total	Solo F.P. Ocupacional	Solo F.P. Grado Medio	Solo F.P. Grado Superior	Total
Región											
Continental	4	8	4	1	7	2	26	12	16	10	38
Insular	2	2	4	2	5	4	19	7	10	15	32
Provincia											
Bioko-Norte	2	1	4	2	5	4	18	7	10	15	32
Bioko-Sur	-	1	-	-	-	-	1	-	-	-	-
Kie-Ntem	1	-	-	-	-	-	1	1	-	-	1
Litoral	3	8	3	1	7	1	23	8	14	9	31
Wele Nzas	-	-	1	-	-	1	2	3	2	1	6
Distrito											
Añisok	-	-	1	-	-	-	1	-	-	-	-
Baney	-	-	-	-	-	-	-	-	-	1	1
Bata	3	8	3	1	7	1	23	8	14	9	31
Ebibeyín	1	-	-	-	-	-	1	1	-	-	1
Lubá	-	1	-	-	-	-	1	-	-	-	-
Malabo	2	1	4	2	5	4	18	7	10	14	31
Mongomó	-	-	-	-	-	1	1	3	2	1	6
Nacional	6	10	8	3	12	6	45	19	26	25	70

Fuente: PRODEGE-MEEUD

Tabla 72: Estudiantes de la Formación Profesional por área geográfica y Sexo. 2017-2019

Área geográfica	2017-2018					2018-2019				
	Total	Masculino	Femenino	% Masc	% Fem	Total	Masculino	Femenino	% Masc	% Fem
Región										
Continental	2.598	1.269	1.329	48,8	51,2	2.398	970	1.428	40,5	59,5
Insular	4.506	1.651	2.855	36,6	63,4	3.696	1.256	2.440	34,0	66,0
Provincia										
Bioko-Norte	4.492	1.651	2.841	36,8	63,2	3.696	1.256	2.440	34,0	66,0
Bioko-Sur	14	-	14	-	100,0	-	-	-	-	-
Kie-Ntem	42	32	10	76,2	23,8	49	14	35	28,6	71,4
Litoral	2.352	1.078	1.274	45,8	54,2	2.046	795	1.251	38,9	61,1
Wele Nzas	204	159	45	77,9	22,1	303	161	142	53,1	46,9
Distrito										
Añisok	32	29	3	90,6	9,4	-	-	-	-	-
Baney	-	-	-	-	-	29	18	11	62,1	37,9
Bata	2.352	1.078	1.274	45,8	54,2	2.046	795	1.251	38,9	61,1
Ebibeyín	42	32	10	76,2	23,8	49	14	35	28,6	71,4
Lubá	14	-	14	-	100,0	-	-	-	-	-
Malabo	4.492	1.651	2.841	36,8	63,2	3.667	1.238	2.429	33,8	66,2
Mongomó	172	130	42	75,6	24,4	303	161	142	53,1	46,9
Nacional	7.104	2.920	4.184	41,1	58,9	6.094	2.226	3.868	53,1	46,9

Fuente: PRODEGE-MEEUD

Tabla 73: Estudiantes de la Formación Profesional por ciclo de formación. 2017-2019

Área geográfica	2017-2018				2018-2019			
	Total	% F.P. O.	% F.P. Grado Medio	% F.P. Grado Superior	Total	% F.P. O.	% F.P. Grado Medio	% F.P. Grado Superior
Región								
Continental	2.598	3,9	45,9	50,2	2.398	19,1	50,8	30,1
Insular	4.506	6,0	25,9	68,1	3.696	4,8	28,1	67,1
Provincia								
Bioko-Norte	4.492	6,1	25,6	68,3	3.696	4,8	28,1	67,1
Bioko-Sur	14	-	100,0	-	-	-	-	-
Kie-Ntem	42	100,0	-	-	49	100,0	-	-
Litoral	2.352	1,9	49,2	48,9	2.046	15,1	54,6	30,3
Wele Nzas	204	7,8	17,2	75,0	303	33,3	33,3	33,3
Distrito								
Añisok	32	-	-	100,0	-	-	-	-
Baney	-	-	-	-	29	-	-	100,0
Bata	2.352	1,9	49,2	48,9	2.046	15,1	54,6	30,3
Ebibeyín	42	100,0	-	-	49	100,0	-	-
Lubá	14	-	100,0	-	-	-	-	-
Malabo	4.492	6,1	25,6	68,3	3.667	4,9	28,3	66,8
Mongomó	172	9,3	20,3	70,3	303	33,3	33,3	33,3
Nacional	7.104	5,3	33,2	61,6	6.094	10,4	37,1	52,5

Fuente: PRODEGE-MEEUD

Tabla 74: Docentes de la Formación Profesional por sexo y RAD

Área geográfica	2017-2018				2018-2019			
	Total	% Hombres	% Mujeres	RAD	Total	% Hombres	% Mujeres	RAD
Región								
Continental	398	82,7	17,3	6,5	406	89,7	10,3	5,9
Insular	429	82,1	17,9	10,5	439	84,7	15,3	8,4
Provincia								
Bioko-Norte	424	82,3	17,7	10,6	439	84,7	15,3	8,4
Bioko-Sur	5	60,0	40,0	2,8	-			-
Kie-Ntem	8	50,0	50,0	5,3	9	100,0	-	5,4
Litoral	357	82,4	17,6	6,6	357	91,0	9,0	5,7
Wele Nzaz	33	93,9	6,1	6,2	40	75,0	25,0	7,6
Distrito								
Añisok	6	100,0	-	5,3	-	-	-	-
Baney	-			-	8	100,0	-	3,6
Bata	357	82,4	17,6	6,6	357	91,0	9,0	5,7
Ebibeyín	8	50,0	50,0	2,6	9	100,0	-	5,4
Lubá	5	60,0	40,0	2,8				-
Malabo	424	82,3	17,7	10,6	431	84,5	15,5	8,5
Mongomó	27	92,6	7,4	6,4	40	75,0	25,0	7,6
Nacional	827	82,3	17,7	8,6	845	87,1	12,9	7,2

Fuente: PRODEGE-MEEUD

5.5. Educación universitaria

Tabla 75: Resultados prueba de selectividad para el acceso a la universidad. 2012-2021

Año de convocatoria	Total, presentados	Aprobados	Reprobados	% Aprobados	% Reprobados
2012	4.230	1.835	2.395	43,4	56,6
2013	5.079	2.166	2.913	42,6	57,4
2014	6.095	3.295	2.800	54,1	45,9
2015	6.108	949	5.159	15,5	84,5
2016	7.514	1.149	6.365	15,3	84,7
2017	7.532	1.420	6.112	18,9	81,1
2018	7.367	1.349	6.018	18,3	81,7
2019	6.991	1.452	5.539	20,8	79,2
2020	4.757	1.223	3.534	25,7	74,3
2021	4.175	1.076	3.099	25,8	74,2

Fuente: UNGE

Tabla 76: Estudiantes matriculados en la UNGE por facultad. 2017-2021

Facultad	2017-2018	2018-2019	2019-2020	2020-2021
Facultad de Derecho y Ciencias Políticas	-	-	787	739
Facultad de Ciencias de Información y Filología Lingüística	-	-	157	315
Facultad de Psicología y Ciencias Morales (Mongomo)	-	-	71	64
Facultad de Derecho y Ciencias Políticas, Comunicación y Filología (Malabo)	2.292	1.235	-	-
Facultad de Ingenierías y Tecnologías Agropecuarias y Pesca (Malabo)	923	636	582	772
Facultad de Ciencias Económicas, Gestión y Administración (Malabo)	947	1.220	1.274	1.501
Facultad de Pedagogía y Ciencias de la Educación (Malabo y Bata)	1.390	1.537	1.626	1.772
Facultad de Humanidades y Ciencias Religiosas (Malabo y Bata)	690	887	922	1.113
Facultad de Medio Ambiente (Malabo)	385	325	286	285
Facultad de Ciencias de la Salud (Bata)	705	571	605	943
Facultad de Arquitectura e Ingeniería (Bata)	375	344	333	421
Total	7.707	6.755	6.643	7.925

Fuente: UNGE

Tabla 77: Estudiantes egresados de la UNGE por facultad. 2020

Facultad	Hombres	Mujeres	Total
Facultad de Ciencias de Salud	18	16	34
Pedagogía y Ciencia de la Educación (Bata)	5	7	12
Arquitectura e Ingeniería (Bata)	17	9	26
Humanidades y Ciencias Religiosas (Bata)	26	9	35
Psicología y Ciencias Morales (Mongomo)	26	13	39
Derecho y Ciencias Políticas			0
Ingenierías y Tecnologías	45	25	70
Medio Ambiente	107		107
Humanidades y Ciencias Religiosas (Malabo)	17		17
Ciencias Económicas, Gestión y Admón.			0
Información y Facultad Lingüística	244		244
Pedagogía y Ciencia de la Educación (Malabo)			0
Total	505	79	584

Fuente: UNGE

Tabla 78: Estudiantes matriculados en la UNGE por facultad y sexo. 2019-2020 y 2020-2021

Facultad	2019-2020				2020-2021			
	Total	Hombres	Mujeres	% Mujeres	Total	Hombres	Mujeres	% Mujeres
Facultad de Derecho y Ciencias Políticas (Malabo)	787	490	297	37,7	739	487	252	34,1
Facultad de Ciencias de Información y Filología Lingüística (Malabo)	157	73	84	53,5	315	160	155	49,2
Facultad de Psicología y Ciencias Morales (Mongomo)	71	45	26	36,6	64	43	21	32,8
Facultad de derecho y Ciencias Políticas, Comunicación y Filología (Malabo)	-	-	-	-	-	-	-	-
Facultad De Ingenierías y Tecnologías Agropecuarias y Pesca (Malabo)	582	441	141	24,2	772	569	203	26,3
Facultad de Ciencias Económicas, Gestión y Administración (Malabo)	1.274	738	536	42,1	1501	845	656	43,7
Facultad de Pedagogía y Ciencias de la Educación (Malabo y Bata)	1.626	965	661	40,7	1772	1.016	756	42,7
Facultad de Humanidades y Ciencias Religiosas (Malabo y Bata)	922	642	280	30,4	1113	746	367	33,0
Facultad de Medio Ambiente (Malabo)	286	179	107	37,4	285	181	104	36,5
Facultad de Ciencias de la Salud (Bata)	605	262	343	56,7	943	361	582	61,7
Facultad de Arquitectura e Ingeniería (Bata)	333	282	51	15,3	421	352	69	16,4
Total	6.643	4.117	2.526	38,0	7.925	4.760	3.165	40,0

Fuente: UNGE

Tabla 79: Profesores de la UNGE por titulación académica. 2020-2021

Titulación	Cantidad
Doctores	49
Másteres	144
Licenciados/Ingenieros	720
Técnicos	48
Total	961

Fuente: UNGE

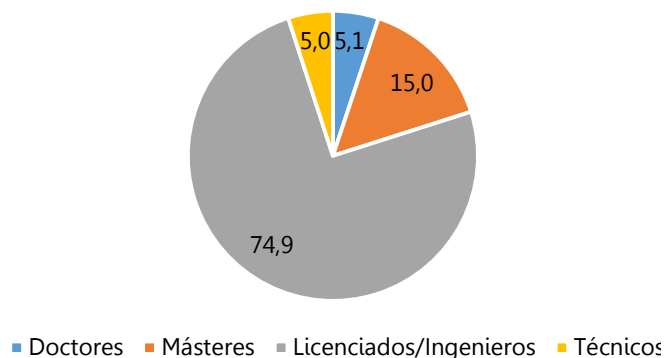
Gráfico 18: Distribución del profesorado de la UNGE (%). 2020-2021**Tabla 80: Estudiantes matriculados en la AAUCA. 2020-2021**

Facultades	Hombres	Mujeres	Total
Escuela de Estudios Preparatorios	98	67	165
Otras facultades	198	110	308
Total	296	177	473

Tabla 81: Profesores de la AAUCA por titulación académica. 2021

Titulación académica	Cantidad
Doctores	14
Másteres	22
Licenciados	10
Total	46

Fuente: AAUCA

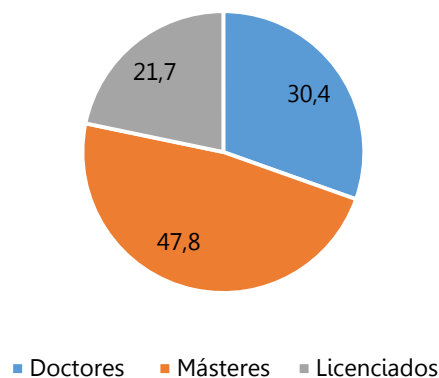
Gráfico 19: Distribución del profesorado de la AAUCA por titulación académica (%). 2020-2021

JUSTICIA Y SEGURIDAD CIUDADANA



SECCIÓN 6: JUSTICIA Y SEGURIDAD CIUDADANA

Esta sección presenta datos referentes a la actividad judicial y algunos indicadores sobre la seguridad ciudadana.

Magistrado: Es un funcionario que administra la justicia en la Audiencia Nacional, en los tribunales superiores de justicia, en las audiencias territoriales y provinciales o en el Tribunal Supremo; se encarga de juzgar y hacer ejecutar lo juzgado.

La figura del magistrado no debe confundirse con lo que representa un juez ordinario, pues uno y otro tienen competencias distintas fundadas en estatutos jurídicos igualmente distintos. Como idea general, el juez es un cargo unipersonal y su actividad la ejerce en un juzgado determinado, mientras que el magistrado realiza su actividad en un tribunal.

Fiscal: Es aquel funcionario público que en un proceso judicial tiene la responsabilidad y obligación de representar al Estado, encargándose por tanto de dirigir la investigación criminal que corresponda y de la acusación en los tribunales; es decir, el fiscal es la parte acusadora en el proceso judicial.

Audiencias provinciales: Son tribunales de justicia que abarcan una provincia y tienen su sede en la capital respectiva. Son órganos colegiados con competencia en los órdenes jurisdiccionales civil, contencioso-administrativo y social; y penal.

Juzgado: Es un tribunal de un solo juez o una junta de jueces que concurren con el objetivo de dar una sentencia. En Guinea Ecuatorial existen diversos tipos de juzgados, entre los que se encuentran los de primera instancia, los de instrucción, los de paz, de lo penal, los de lo social, los que tratan asuntos del ámbito contencioso-administrativo, los de menores, los de vigilancia penitenciaria y tribunales de lo tradicional.

Magistratura de Trabajo: Radican en las Capitales de Provincias y conocen en primera instancia las demandas deducidas en causas laborales o de seguridad social.

Siniestralidad: Índice de siniestros acaecidos en un determinado lugar durante un tiempo determinado.

Siniestro: Suceso imprevisto que altera la marcha normal o prevista de las cosas, especialmente el que causa daños a una persona o cosa.

En este apartado aparecen datos provenientes del cuerpo de bomberos del Ministerio de Defensa Nacional sobre incendios e inundaciones, así como datos sobre los accidentes de tráfico procedentes de la Dirección General de Tráfico Rodado y Seguridad Vial del Ministerio del Interior y Corporaciones Locales.

6.1. Justicia

Tabla 82: Distribución de fiscales en el ámbito nacional por cabeceras de provincia. 2021

Distrito	Corte Suprema de Justicia	Fiscalía General de la República	Tribunal Constitucional	Invest. Administrativas	Fiscalías especiales			Total fiscales
					Tráfico y seguridad vial	Antidrogas	Medio Ambiente	
Bata	-	-	-	1	-	1	1	3
Ebibeyin	-	-	-	1	-	-	-	1
Evinayong	-	-	-	-	1	-	-	1
Luba	-	-	-	-	-	-	-	-
Malabo	2	3	1	2	-	1	1	10
Mongomo	-	-	-	1	-	1	1	3
Nacional	2	3	1	5	1	3	3	18

Fuente: Decreto n° 52/2015 de fecha 3 de junio por el que se nombra a los miembros del poder judicial

NB: Invest. Significa investigaciones

Tabla 83: Distribución de Magistrados y Fiscales en las audiencias provinciales. 2019

Área geográfica	Magistratura de las audiencias provinciales	Fiscales de las audiencias provinciales	Magistratura de trabajo provincial	Total
Bioko Norte	6	1	-	8
Malabo	-	-	3	3
Bioko Sur	3	0	-	4
Luba	-	-	3	3
Centro Sur	3	1	-	4
Evinayong	-	-	3	3
Kie-Ntem	3	1	-	4
Ebibeyin	-	-	3	3
Litoral	6	2	-	8
Bata	-	-	3	3
Wele Nzas	3	1	-	4
Mongomo	-	-	3	3
Total nacional	24	6	18	50

Fuente: Fiscalía General de la República

Tabla 84: Distribución vigente de jueces y fiscales en los juzgados del ámbito nacional por municipio. 2019

Municipios	Juzgados de primera instancia e Instrucción	Juzgado de familia y tutelar de menores	Juzgado de vigilancia penitenciaria	Fiscales
Akonibe	1	-	-	1
Akurenam	1	-	-	1
Annobón	1	-	-	1
Añisok	1	-	-	1
Ayene	1	-	-	1
Baney	1	-	-	1
Bata	4	1	1	6
Batete	1	-	-	1
Bidjabidjan	1	-	-	1
Bikurga	1	-	-	1
Bitica	1	-	-	1
Cabo San Juan	1	-	-	1
Corisco	1	-	-	1
Ebibeyin	1	-	-	1
Evinayong	1	-	1	2
Kogo	1	-	-	1
Luba	1	-	-	1
Machinda	1	-	-	1
Malabo	4	1	1	6
Mbini	1	-	-	1
Micomiseng	1	-	-	1
Moka	1	-	-	1
Mongomeyen	1	-	-	1
Mongomo	1	-	-	1
Niefang	1	-	-	1
Nkimi	1	-	-	1
Nkue	1	-	-	1
Nkumekieñ	1	-	-	1
Nsang	1	-	-	1
Nsang Ayong	1	-	-	1
Nsok-Nsomo	1	-	-	1
Nsork	1	-	-	1
Rebola	1	-	-	1
Riaba	1	-	-	1
Rio Campo	1	-	-	1
Teguete	1	-	-	1
Total nacional	42	2	3	47

Fuente: Decreto nº 52/2015 de fecha 3 de junio por el que se nombra a los miembros del poder judicial

Tabla 85: Distribución de casos en la Fiscalía General de La República por tipo y provincia. 2019 - 2021

Año	Provincias	Asuntos civiles			Asuntos penales		
		Entrados	Sentenciados	En tramitación	Entrados	Sentenciados	En tramitación
2019	Bioko- Norte, Bioko-Sur y Annobón	826	768	78	720	320	400
	Centro Sur	38	25	6	67	23	28
	Kie Ntem	160	55	105	148	94	54
	Litoral	586	108	478	663	560	90
	Wele Nzas	120	55	65	55	39	16
	Total nacional	1.730	1.011	732	1.653	1.036	588
	Bioko- Norte, Bioko-Sur y Annobón	2.935	2.019	916	1.438	216	1.222
2020	Djibloho	8	8	0	20	17	2
	Kie Ntem	104	48	56	340	115	255
	Litoral	192	107	38	111	39	70
	Wele Nzas	430	206	224	108	33	74
	Total nacional	3.669	2.388	1.234	2.017	420	1.623
2021	Bioko- Norte, Bioko-Sur y Annobón	906	721	185	1.006	623	348
	Centro Sur	210	109	101	338	179	121
	Kie Ntem	789	577	212	801	604	111
	Litoral	1.420	1.000	416	1.856	942	914
	Wele Nzas y Djibloho	575	374	201	750	415	335
	Total nacional	3.900	2.781	1.115	4.751	2.763	1.829

Fuente: Fiscalía General de la República

6.2. Defensoría del Pueblo

Tabla 86: Casos presentados en la Defensoría del Pueblo. 2017-2018

Casos presentados	2017	2018	2019	2020
Quejas presentadas	181	205	116	95
Admitidos a transmite	106	132	97	80
No admitidas	75	73	19	15
Peticiones de mediación	25	47	11	10
Quejas de oficio	16	13	2	7
Orientaciones al ciudadano	766	801	11	15
Petición de impulso personal	14	32	866	253
Amparo constitucional	2	1	0	2
Habeas corpus	8	3	0	0
Estudios realizados	4	6	4	1
Expedientes en suspensión	13	9	5	2
Total	1.210	1.322	1.131	480

Fuente: Defensoría de Pueblo

Tabla 87: Distribución de las quejas presentadas por región. 2017-2020

Casos presentados	2017	2018	2019	2020
Región Insular	120	145	83	72
Región Continental	61	60	33	23
Total	181	205	116	95

Fuente: Defensoría de Pueblo

Gráfico 20: Distribución de las quejas presentadas por región. 2017 - 2020

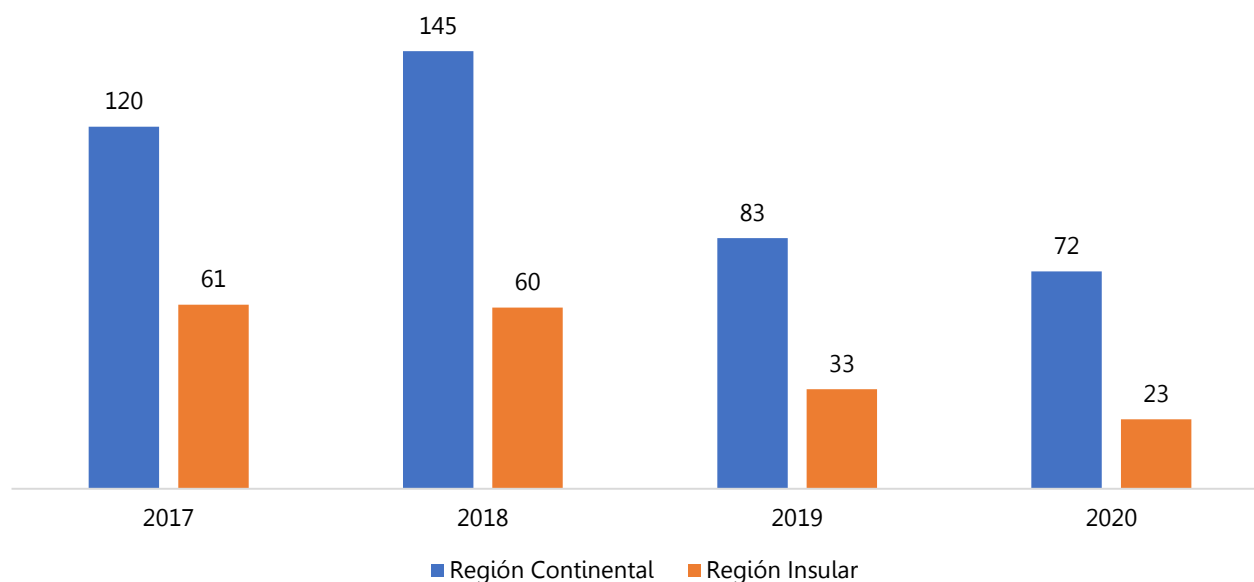

Cuadro 6: Distribución de las quejas y orientaciones presentadas por oficinas de representación

Concepto	2017	2018	2019	2020
Quejas presentadas desde la oficina de Bata	15	10	21	18
Quejas presentadas en la Sede	166	195	95	77
Orientaciones hechas desde la oficina de Bata	66	80	103	56
Orientaciones hechas desde la Sede	700	834	241	197
Total	947	1.119	460	348

Fuente: Defensoría de Pueblo

Cuadro 7: Distribución de las quejas presentadas por género, edad y nacionalidad

Sexo del Peticionario	2017	2018	2019	2020
Quejas presentadas por mujeres	35	39	30	21
Quejas presentadas por Hombres	112	123	70	74
Edad del Peticionario	2017	2018	2019	2020
Menores de 30 años	18	13	9	2
De 31 a 50 años	127	129	71	62
Más de 50 años	36	63	20	22
Nacionalidad del Peticionario	2017	2018	2019	2020
Nacionales	177	195	110	93
Extranjeros	4	10	6	2

Fuente: Defensoría de Pueblo

Cuadro 8: Recomendaciones a las Administraciones Públicas y a Entes Autónomos del Estado

Administración	Recomendación				Sugerencias			
	2017	2018	2019	2020	2017	2018	2019	2020
Admón. Central	7	4	2	5	5	5	5	1
Admón. Local	3	2	1	1	2	1	2	1
Consejo Superior del Poder Judicial	7	0	0	0	0	1	0	0
Entidades Autónomas	4	2	2	2	1	4	1	0
Empresas Estatales	1	5	1	3	0	0	0	0
Total	22	13	6	11	8	11	8	2

Fuente: Defensoría de Pueblo

Cuadro 9: Situación de las resoluciones formuladas por el Defensor del Pueblo 2017-2020

Año	Resolución	Aceptadas	Rechazadas	Sin respuesta	En trámite	Ref.
2017	Recomendaciones	7	0	15	0	22
	Sugerencias	6	0	10	0	16
	Recordatorios	0	0	0	0	0
	Advertencias	0	0	0	0	0
	Total	13	0	25	0	38
2018	Recomendaciones	8	0	8	8	24
	Sugerencias	7	0	7	8	22
	Recordatorios	0	0	0	0	0
	Advertencias	0	0	0	0	0
	Total	15	0	15	16	46
2019	Recomendaciones	6	0	6	0	12
	Sugerencias	8	0	8	0	16
	Recordatorios	0	0	0	0	0
	Advertencias	0	0	0	0	0
	Total	14	0	14	0	28
2020	Recomendaciones	12	0	6	0	18
	Sugerencias	1	0	1	0	2
	Recordatorios	0	0	0	0	0
	Advertencias	0	0	0	0	0
	Total	13	0	7	0	20

Fuente: Defensoría de Pueblo

Tabla 88: Distribución provincial de las quejas presentadas al Defensor del Pueblo. 2017-2020

Provincia	2017	2018	2019	2020
Bioko Norte	117	140	83	72
Bioko Sur	1	4	0	0
Annobón	0	1	0	0
Litoral	38	42	29	16
Centro Sur	7	4	0	3
Wele Nzás	9	8	1	0
Djibloho	0	1	0	0
Kie Ntem	8	5	3	4
Total G.E	180	205	116	95

Fuente: Defensoría de Pueblo

6.3. Protección civil

Tabla 89: Siniestros acaecidos. 2021

Periodo	Nº de Emergencias	Nº de Incendios	Nº de Incendios En Vehículos	Nº de Incendios Forestales	Nº de Incendios Industriales	Nº de viviendas implicadas en los incendios	Nº de accidentes de trafico	Vehículos implicados en acc. de traf.	Nº de asistencias sanitarias
Enero	61	13	4	6	3	34	11	18	7
Febrero	60	13	1	18	3	15	7	15	5
Marzo	65	24	-	7	2	36	7	9	7
Abril	86	22	-	1	-	31	8	10	15
Mayo	67	13	-	2	2	19	8	12	10
Junio	64	14	2	-	2	21	7	11	7
Julio	60	14	1	3	-	34	9	16	4
Agosto	56	19	-	3	2	37	5	7	7
Septiembre	70	14	1	-	2	17	8	10	7
Octubre	84	21	1	1	1	1	29	10	8
Noviembre	63	15	1	-	-	62	7	10	8
Diciembre	95	23	2	2	1	58	7	15	7
Total	831	205	13	43	18	365	113	143	92

Fuente: Dirección General de Protección Civil-MICL

Tabla 90: Intervenciones por tipo. 2021

Periodo	N.º de rescates	N.º de Asistencias Técnicas	N.º de Inundaciones	N.º de Viviendas Implicadas en las Inundaciones	N.º de Muertos	N.º de Lesiones Graves	N.º de Lesiones Leves	N.º de Recuperaciones de Cuerpos Sin Vidas
Enero	1	16	-	-	3	4	9	-
Febrero	2	10	-	-	7	9	15	1
Marzo	-	16	-	-	112	9+ (más de 200 del 7M)	21 + (más de 200 del 7M)	2
Abril	5	34	-	-	5	13	7	2
Mayo	5	25	-	-	5	9	6	2
Junio	1	28	-	-	4	2	3	3
Julio	5	20	-	-	9	12	6	4
Agosto	-	17	1	4	2	10	7	2
Septiembre	2	26	5	8	6	14	6	5
Octubre	4	31	-	-	17	23	12	7
Noviembre	2	24	-	-	10	58	7	6
Diciembre	5	47	-	-	7	12	12	1
Total	32	294	6	12	187	175 + (más de 200 del 7M)	111 + (más de 200 del 7M)	35

Fuente: Dirección General de Protección Civil-MICL

6.4. Tráfico y Seguridad Vial

Tabla 91: Accidentes de tráfico registrados en la Isla de Bioko. 2021

Mes	Accidentes	Fallecidos	Heridos
Enero	27	1	12
Febrero	19	2	7
Marzo	18	-	3
Abril	24	3	18
Mayo	19	1	12
Junio	33	2	16
Julio	24	1	13
Agosto	21	2	10
Septiembre	23	3	15
Octubre	22	9	-
Noviembre	32	9	4
Diciembre	22	15	-
Total	284	48	110

Fuente: Dirección General de Tráfico y Seguridad Vial-MICL

Tabla 92: Accidentes de tráfico registrados en las provincias de Bioko Norte y Bioko Sur. 2021

Provincia	Accidentes de tráfico	Pérdidas de vidas humanas	Heridos	Derrumbes de postes	Derrumbes de semáforos
Bioko Sur	10	4	-	-	-
Bioko Norte	284	48	110	17	10

Fuente: Dirección General de Tráfico y Seguridad Vial-MICL

Tabla 93: Accidentes de tráfico registrados en la provincia de Bioko Norte 2017 -2021

Bioko Norte	2017	2018	2019	2020	2021
Accidentes de tráfico	220	290	344	243	284
Pérdidas de vidas humanas	37	25	22	25	48
Heridos	87	171	206	124	110
Derrumbes de postes	17	15	22	10	17
Derrumbes de semáforos	11	2	8	8	10
Total, VHS automóvil	nd	nd	nd	321	288
Por otros vehículos	nd	nd	nd	8	11
Daños materiales VHS.auto	nd	nd	nd	487	566

CONDICIONES DE VIDA Y CONSUMO



SECCIÓN 7: CONDICIONES DE VIDA Y CONSUMO

En esta sección se presenta una visión general de las condiciones de vida de las familias en relación con los gastos en consumo, nivel de renta, equipamiento, uso de tecnologías de la información y pautas de comportamiento en relación con el medio ambiente.

Los principales indicadores incluidos en esta sección se definen brevemente a continuación:

Salario mínimo: El decreto N° 30/2016, de fecha 29 de enero, proroga la vigencia del decreto 121/2011, de fecha 5 de diciembre establece el salario mínimo interprofesional de Guinea Ecuatorial en 117.304 francos CFA al mes, que es la cantidad mínima de dinero que se le puede pagar a un trabajador en Guinea Ecuatorial por sus labores.

Índice de Precios de Consumo (IPC): El Índice de Precios de Consumo (IPC) es una medida estadística de la evolución de los precios de bienes y servicios que consume la población residente en viviendas familiares.

Es una medición estadística, consistente en promedio que tiene el precio de una cesta de bienes y servicios representativa del consumo final de los hogares en cada área de cobertura o interés. A nivel nacional, se publican trimestralmente índices de los 12 grupos de la COICOP.

Desde enero del 2009, la metodología del IPC se renovó completamente con la introducción de cambios estructurales que han hecho de este nuevo IPC un indicador más dinámico y representativo a nivel nacional, adaptable a la evolución del mercado y a las características específicas de cada región. Se observan las variaciones de precios en las cinco ciudades principales (Malabo, Bata, Ebibeyin, Mongomo y Evinayong) del país, cuyos habitantes representaban el 58,4% de la población nacional en el año 2008 (año base).

A través del IPC se obtiene la tasa de inflación, que es el aumento porcentual de los precios en un período determinado.

Según definiciones de la OIT

Tasa de actividad: Se llama tasa de actividad de un grupo dado a la proporción de personas de ese grupo que forma parte de la población activa. En los censos se suelen calcular también sobre la población total. Suele expresarse en porcentajes.

Tasa de ocupación o empleo: Es la proporción de personas ocupadas (a cuenta propia o ajena) sobre el total de población de 16 y más años.

Tasa de paro: Se denomina tasa de paro de un grupo dado a la proporción de personas activas de ese grupo que se encuentran en situación de paro. Suele expresarse en porcentajes.

7.1. Mercado laboral

Tabla 94: Tasa de Actividad, Empleo y Paro, por características sociodemográficas (%), en 2015

Característica	Tasa de Actividad	Tasa de Empleo	Tasa de Paro
Hombres	65,2	53,9	17,4
Mujeres	54,2	46,5	14,2
Nacionales	56,6	46,9	17,1
Extranjeros	86,4	78,9	8,8
Zona Urbana	58,7	47,5	19,1
Zona Rural	60,9	53,9	11,4
Total	60,2	50,6	15,9

Fuente: EPA. 2015

Gráfico 21: Población activa (ocupada y parada) e inactiva (%). 2015

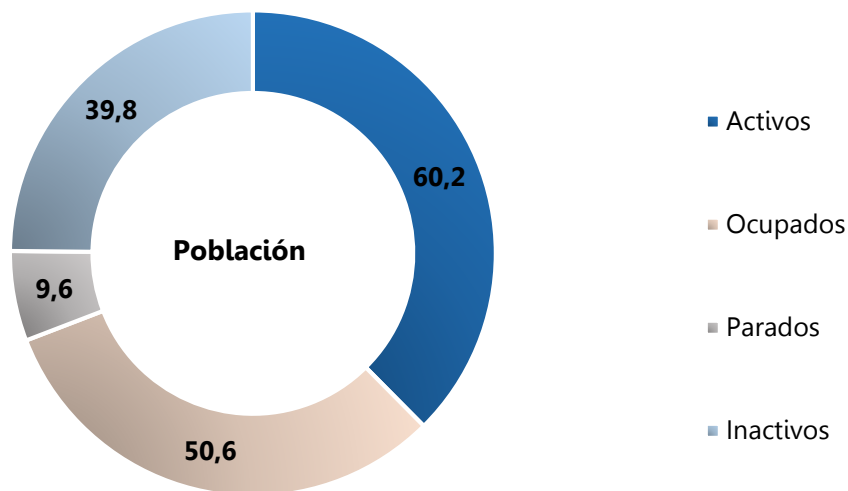

Fuente: EPA. 2015

Tabla 95: Población activa por nivel de estudios y características sociodemográficas (%). 2015

Grupo de población	Sin ningún nivel finalizado	Primaria	Secundaria	Formación Profesional	Educación Universitaria	Posgrado	Otros
Nacionales	8,8	29,1	47,3	7,9	6,6	0,2	0,1
Extranjeros	19,1	26,4	32,6	12,0	9,8	0,2	-
Zona urbana	5,8	19,3	51,9	12,5	10,2	0,3	0,1
Zona rural	15,7	42,5	37,2	2,2	2,1	0,1	0,2
Hombres	6,6	22,9	50,7	9,4	9,9	0,3	0,1
Mujeres	12,7	34,4	41,3	7,2	4,1	0,1	0,2
Población en general	9,8	28,9	45,9	8,3	6,9	0,2	0,1

Fuente: EPA. 2015

Gráfico 22: Población ocupada por tipo de ocupación (%). 2015



Fuente: EPA. 2015

Tabla 96: Formas utilizadas para la búsqueda de empleo (%). 2015

Forma de búsqueda de empleo	Hombres	Mujeres	Ambos Sexos
Depositando el expediente en centros de trabajo	63,7	36,3	61,4
Utilizando la oficina nacional de empleo	59,6	40,4	25,6
A través de amigos, parientes y conocidos	56,1	43,9	66,8
Haciendo uso de internet, anuncios, etc.	50,7	49,3	10,3
Gestiones para crear propio negocio	33,3	66,7	5,4
Otra forma	61,4	38,6	13,2

Fuente: EPA. 2015

Tabla 97: Motivo principal por el que no se buscó empleo (%). 2015

Motivación	Hombres	Mujeres	Ambos sexos
Discapacidad	8,6	9,8	9,3
Recibe sustento familiar	4,1	5,8	5,1
Cuidado familiar	5,4	20,4	14,1
Falta de formación	11,9	6,9	9,0
Quiere estudiar	48,2	35,8	40,6
Falta de información	5,9	4,4	5,1
No quiere trabajar	1,9	2,4	2,4
Impedimento de la pareja	-	2,0	1,3
Otros	14,0	12,4	13,1

Fuente: EPA. 2015

Gráfico 23: Motivo principal por el que han dejado de trabajar (%). 2015



Tabla 98: Indicadores de intermediación laboral. 2015

Demandante de empleo	2015	
	Resultado	Tasa de Éxito (%)
Total	1.044	nd
Hombres	718	nd
Mujeres	326	nd
Total, enviados a entrevistas	162	15
Hombres enviados a entrevistas	125	77
Mujeres enviadas a entrevistas	37	23

Fuente: EPA. 2015

7.1.1 Empleo en el sector público

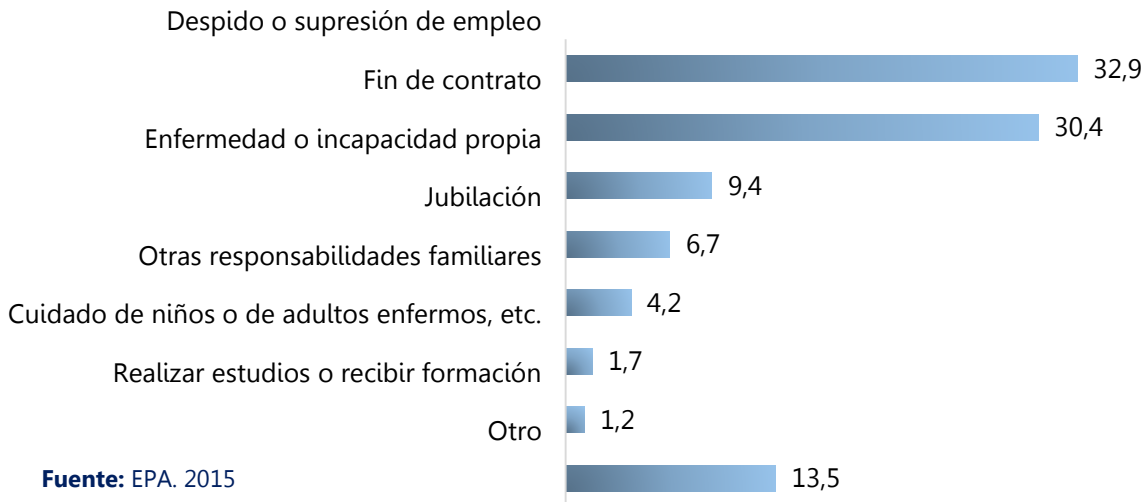
Tabla 99: Contrataciones registradas por sexo y sector de actividad en la Región Insular. 2021

Sector de Actividad	Nacionales		Expatriados		Total		Total General
	H	M	H	M	Nacionales	Expatriados	
Agrícola	2	1	1	0	3	1	4
Comercio	8	9	10	1	17	11	28
Hostelero	3	2	0	0	5	0	5
Servicios	141	65	38	14	206	52	258
Telecomunicación	17	12	2	1	29	3	32
Transporte Torres, Aéreo	14	0	0	0	14	0	14
Construcción	44	16	10	0	60	10	70
Petrolífero	33	4	1	0	37	1	38
Bancas y Seguros	1	1	1	0	2	1	3
Total	263	110	63	16	373	79	452
Variación (%)					82,5	17,5	100

Tabla 100: Contrataciones registradas por sexo y sector de actividad en la Región Continental. 2021

Sector de Actividad	Nativos	Expatriados	Hombres	Mujeres	Total
Construcción	547	111	632	26	658
Comercio	150	41	136	55	191
Forestal	8	12	19	0	20
Hostelería y Restauración	44	2	18	28	46
Industrias y Energía	45	24	65	4	69
Petrolero	27	66	92	1	93
Servicios Admin. y Otros	615	97	507	205	712
Total	1.436	353	1.469	319	1.789
Variación (%)	80,3	19,7	82,1	17,8	100,0

Fuente: D.G de Estadísticas Laborales y Formación Profesional y Ocupacional-MTFESS Nota: Incluye solo información registrada al MSTFSS

Tabla 101: Ofertas de empleo por sector de actividad. 2021

Sector de Actividad	Nº de Emp. Ofertadas	Nº de puestos
Petrolero	4	65
Construcción	2	56
Servicios Administrativos y Sociales	8	100
Comercio	2	13
Otros Servicios	11	246
Total	27	480

Fuente: D.G de Estadísticas Laborales y Formación Profesional y Ocupacional-MTFESS Nota: Incluye solo información registrada al MSTFSS

Tabla 102: Despedidos por sector de actividad en la Región Insular. 2021

Sector de Actividad	Procedente	Improcedente	Reducción de Plantilla	Otros	Total
Construcción	12	0	294	0	306
Comercio	28	3	0	3	34
Industria	1	0	0	0	1
Servicios y Otros	62	5	36	5	108
Forestal	1	1	0	1	3
Hostelería	0	0	1	0	1
Total	104	9	331	9	453

Fuente: D.G de Estadísticas Laborales y Formación Profesional y Ocupacional-MTFESS Nota: Incluye solo información registrada al MSTFSS

Tabla 103: Despedidos por sector de actividad en la Región Continental. 2021

Sector de Actividad	Procedente	Improcedente	Reducción de Plantilla	Otros	Total
Construcción	80	14	250	0	344
Comercio	13	6	1	6	26
Industria	0	0	2	1	3
Petrolífero	3	1	0	0	4
Servicios Admin. y Otros	22	11	24	7	64
Forestal	0	0	0	0	0
Hostelería	0	0	0	0	0
Total	118	32	277	14	441

Fuente: D.G de Estadísticas Laborales y Formación Profesional y Ocupacional-MTFESS Nota: Incluye solo información registrada al MSTFSS

7.2. Condiciones de vida

Tabla 104: Salario Mínimo Interprofesional y salario base del sector petrolero (F.CFA)

Grupo	Puesto de trabajo	Salario mínimo	Coef.	Salario base
B	Supervisores, Asesores Jurídicos, Informáticos, Consultor de Recursos Humanos, Asociada Administrativa, Técnico de Información y Tecnología, Técnico en Planificación, de Mantenimiento y de Seguridad y Asimilados	117.304	9,9	1.161.310
C	Ingenieros Técnicos, Arquitectos Técnicos, ATS, Peritos, Asistente Administrativa, Bombero, Operador de Inspección, Operador Eléctrico, Operador de Instrumento y Mecánico, Asimilados	117.304	8,8	1.032.275
D	Informáticos, Representante Logístico y Asimilado	117.304	8,6	1.008.815
E	Maestros en Oficios Varios	117.304	8,4	985.353
F	Gestores Administrativos, Oficial Administrativo, Secretarios (as) Ejecutivas, Asistente de Incinera, Conductor, Asistente de Taller de Automóviles, Almacenistas y Asimilados	117.304	6,6	774.206
G	Auxiliar (Contable, Informático), Gestor, Secretario, Coordinador Logístico, Coordinador de Transporte y Asimilados	117.304	6,4	750.745
H	Supervisores de Servicios en General y Asimilados	117.304	5,6	656.902
I	Operador de planta, Bombero Cualificado, Técnico Especializado en Procesos de Planta, Técnico en Mantenimiento de Aparatos Industriales, Técnico de Operaciones de Alta Mar y Asimilados	117.304	5,5	645.172
J	Auxiliares de Planta, Logísticos, Conductores de Primera, Bomberos en Formación y Asimilados	117.304	5,0	586.520
K	Camareros, Factores y Expendedores, Conductores de Segunda, Compradores, Almacenistas, Auxiliares de Caja, Operador de Máquina Ligera, Mecánicos, Carpinteros, Soldadores y Asimilaos	117.304	4,4	516.137
L	Conserjes, Recepcionistas, Otros Conductores y Asimilados	117.304	3,9	457.485
LL	Ayudantes en Oficios Varios		3,3	387.103
M	Peones, Ordenanzas, Contador Banderín y Asimilados	117.304	3,2	375.372
N	Guardianes, Mozos/as, Estibadores y Asimilados	117.304	2,2	258.068

Fuente: BOE-Decreto Núm. 121/2011-5 de septiembre. (Vigente 2020)

Tabla 105: Salario Mínimo Interprofesional y salario base del sector industrial, bancos y seguros (FCFA)

Grupo	Puesto de trabajo	Salario mínimo	Coef.	Salario base
A	Jefes de Departamentos y Asimilados	117.304	5,5	645.172
B	Jefes de Departamentos Adjuntos, Asesores Jurídicos y Asimilados	117.304	4,9	574.790
C	Jefes de Servicios, Contables Superiores, Informáticos Superiores, Peritos y Asimilados	117.304	4,4	516.137
D	Contables, Auditores, Controladores, Informático y Asimilados	117.304	4,2	492.676
E	Maestros en Oficios Varios, Asistentes de Dirección y Asimilados	117.304	4,0	469.216
F	Asistentes de Dirección, Secretarios (as) de Dirección, Cajero, Oficiales Administrativos y Asimilados	117.304	3,3	387.103
G	Agentes Comerciales, RR HH, Envíos de Dinero, Logísticos, Almacenistas, Auxiliar (Contable, Informático, Administrativo) Secretarios (as) y Asimilados	117.304	3,1	363.642
H	Supervisores de Servicios en General y Asimilados	117.304	2,5	293.260
I	Conductores de Primera Especial, Operadores de Maquinaria Pesada, Mecánicos de Primera, Jardineros Cualificados y Asimilados	117.304	2,2	258.068
J	Conductores de Primera, Operadores de Maquinaria Ligera, Mecánicos de Segunda, Electricistas y Asimilados	117.304	2,0	234.608
K	Oficiales de Tercera, Conductores de Segunda y/o Turismos, Agentes Publicitarios y Asimilados	117.304	1,8	211.147
L	Recepcionistas y Asimilados	117.304	1,6	187.686
LL	Ayudantes en Oficios Varios, Motoristas, Triciclos y Asimilados	117.304	1,5	175.956
M	Peones, Ordenanzas, Conserjes, Jardineros y Asimilados	117.304	1,4	164.225
N	Guardianes, Mozos/as y Asimilados	117.304	1,2	140.765

Fuente: BOE-Decreto Núm. 121/2011-5 de septiembre. (Vigente 2020)

Tabla 106: Salario mínimo interprofesional y salario base de los sectores Comercial, Servicios, Aviación, Hostelero y Forestal. (FCFA)

Grupo	Puesto de trabajo	Salario mínimo	Ceof.	Salario base
A	Jefes de Servicios, Jefes de Agencias, Jefes de Departamentos, Jefes de Explotaciones, Jefes Personal, Asesores Jurídicos y Asimilados	117.304	5,2	609.980
B	Jefes de Servicios Adjuntos y Asimilados	117.304	4,7	551.328
C	Jefes de Sección, Mecánico de Aviación Inicial y Asimilados	117.304	4,2	492.676
D	Contables, Informático, Azafatas de Vuelo, Agentes de Servicios Técnicos, Controladores de Agencias, Declarantes y Asimilados	117.304	4,0	469.216
E	Maestros en Oficios Varios, Azafatas de tierra y Asimilados	117.304	3,8	445.755
F	Jefe Comercial, Supervisor, Cajero, Jefe de Tienda, Jefe de Almacén Comercial, Jefe de Comedor, Responsable de Seminarios y Banquetes, Responsables de Restaurante, Agentes de Ventas de Billetes y de Escala, Jefes de Partida, Gobernante de Piso, Jefe de Mantenimiento, Jefe de Escala, Secretarias de Dirección y Asimilados	117.304	3,2	375.372
G	Auxiliar Técnico en Especialidad, Asistente, Supervisor, Administrativos, Jefe Logístico, Pastelero, Ecónomo y Asimilados	117.304	3,0	351.912
H	Mecánico de Primera, Conductor Madero, Operador de Maquinaria Pesada, Conductor de Primera Especial, Cocinero de Primera, Pintor de Primera, Carnicero, Jefe de Partida Adjunto y Asimilados	117.304	2,1	246.338
I	Conductor de Camión Volquete, Azafatas, Operador de Maquinaria Ligera, Mecánico de Segunda, Cocinero, Pintor de Segunda, Contadores, Agentes de Reserva y Asimilados	117.304	2,0	234.608
J	Conductores de Pik-Up y/o de Turismos en General, Almacenistas, Logísticos, Gestores, Factores, Recepcionistas de noche y Asimilados	117.304	1,8	211.147
K	Asistente Administrativo, Servicio de Habitaciones, Recepcionistas y Asimilados	117.304	1,7	199.410
L	Expendedores, Camareros y Asimilados	117.304	1,6	187.686
LL	Conserje de Hotel y Asimilados	117.304	1,5	175.956
M	Ayudantes Técnicos de Oficios Varios, Montadores, Serroteros, Tumbadores, Mozos de Pisos, Lavanderos, Marcadores, Cubicadores, Porteros, Botones, Camarera de Piso y Asimilados.-	117.304	1,4	164.225
N	Ordenanzas, Conserjes, Sereno, Pinche, Mozo de Piso y Asimilados	117.304	1,3	152.495
O	Peón, Moza, Friegaplatos y Asimilados	117.304	1,2	140.765

Fuente: BOE-Decreto Núm. 121/2011-5 de septiembre. (Vigente 2020)

Tabla 107: Salario mínimo interprofesional y salario base del sector de Construcción y Conexos (FCFA)

Grupo	Puesto de trabajo	Salario mínimo	Coef.	Salario base
A	Jefes de Departamentos y Asimilados	117.304	5,0	586.520
B	Asesor Jurídico y Asimilados	117.304	4,5	527.868
C	Jefe de Sección, Técnico Superior, ATS, Peritos, Topógrafos, Laboratino y Asimilados	117.304	4,0	469.216
D	Contables, Informáticos y Asimilados	117.304	3,8	445.755
E	Maestros en Oficios Varios y Asimilados	117.304	3,6	422.295
F	Gestores Administrativos, Secretarios (as) Ejecutivos/as, Gestores de Servicios Varios, Logísticos y Asimilados	117.304	3,0	351.912
G	Auxiliar Contable, Auxiliar Informático, Auxiliar Administrativo, Auxiliar Gestor, Auxiliar Logístico Asimilados	117.304	2,8	328.451
H	Jefe de Equipo, Conductor de Camión Plataforma, Operadores de Maquinaria Pesada, Albañil de Primera, Fontanero de primera, Electricista de Primera, Pintores de Primera, Chapista de Primera, Minero y Asimilados	117.304	2,0	234.608
I	Cocinero de Segunda, Conductor de Camión Volquete, operadores de maquinaria ligera, Albañil de segunda, Engrasador, Almacenista, Michelin, Operador, Encofrador de Segunda, Electricista de Segunda, Pintor de Segunda, Fontanero de Segunda, Mecánico de Segunda, Soldador de Segunda, Chapista de Segunda, Ayudante Minero y Asimilados	117.304	1,9	222.877
J	Conductores de Pik-Up y/o Turismo en General, Almacenistas, Camareros y Asimilados	117.304	1,8	211.147
K	Recepcionistas y Asimilados	117.304	1,5	175.956
L	Ayudantes en Oficios Varios, Motoristas y Asimilados	117.304	1,3	152.495
LL	Conserjes, Ordenanzas y Asimilados	117.304	1,2	140.765
M	Peones, Guardianes, Mozas y Asimilados	117.304	1,1	129.035

Fuente: BOE-Decreto Núm. 121/2011-5 de septiembre. (Vigente 2020)

7.3. Seguridad social

Tabla 108: Número de altas a la seguridad social. 2017-2021

Sector	2017	2018	2019	2020	2021
Sector Público	1.187	1.521	1.725	950	448
Sector Privado	3.919	3.298	2.971	2.078	2.122
Otros	601	494	334	864	2.643
Total Nacional	5.707	4.819	5.030	3.892	5.213

Fuente: INSESO

Tabla 109: Altas de afiliados a la Seguridad Social registradas por sexo. 2021

SECTOR	Hombres	Mujeres	Total
Público	212	236	448
Privado	1.439	683	2.122
Otros(**)	1.376	1.267	2.643
Total	3.027	2.186	5.213

Fuente: INSESO

Gráfico 24: Variación de altas a la Seguridad Social. 2014-2021



Tabla 110: Beneficiarios de prestaciones sociales por tipo. 2021

Tipo de beneficiado	Total
A. Pensiones	5.955
Jubilación (sector Publico)	1.855
Vejez (Sector Privado)	1.174
Viudedad	1.266
Orfandad	1.013
Reversión (viuda Pasiva)	576
Invalidez	67
A favor de parientes consanguíneos	4
B. Subsidios	8.155
Incapacidad Temporal	91
Maternidad	233
Gastos de Sepelio	206
Subsidios Familiares	7.625
Total Beneficiarios Prestaciones (A+B)	14.110

Fuente: INSESO

Gráfico 25: Beneficiarios de pensiones y subsidios (%). 2021

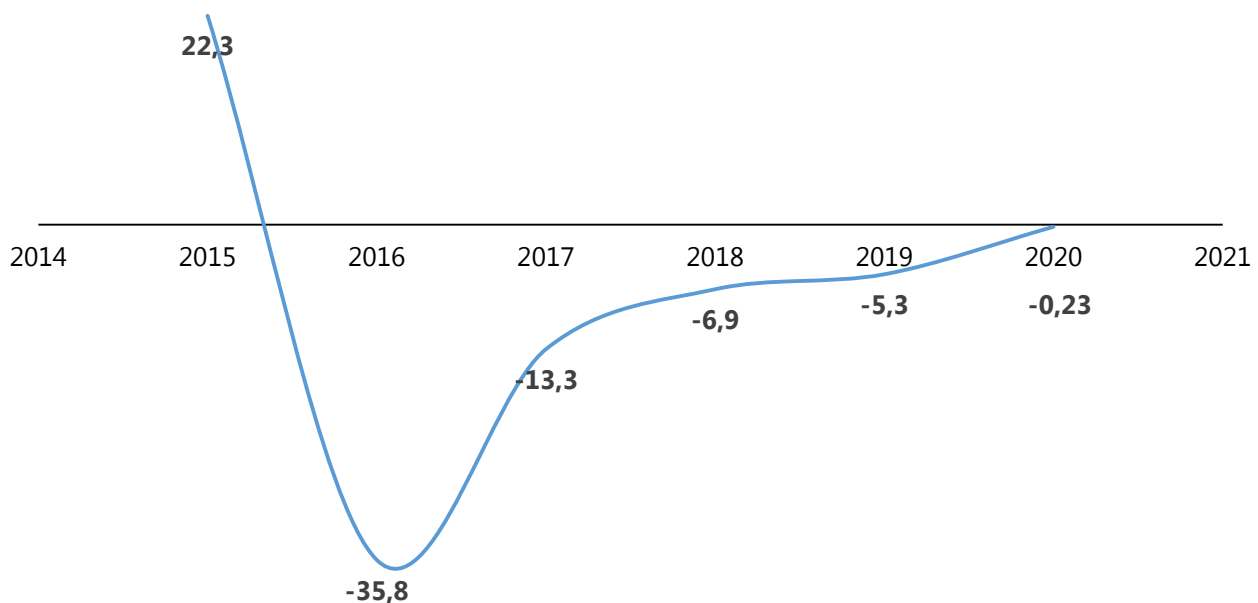

Tabla 111: Número de afiliados a la Seguridad Social por sector. 2017-2021

Año	Sexo	Sector			Total
		Público	Privado	Otros	
2017	Hombres	10.451	61.431	3.888	75.770
	Mujeres	5.745	16.112	3.165	25.022
	Total	16.196	77.543	7.053	100.792
2018	Hombres	11.262	63.565	4.074	78.901
	Mujeres	6.455	17.276	3.473	27.204
	Total	17.717	80.841	7.547	106.105
2019	Hombres	14.749	61.311	6.108	82.168
	Mujeres	5.528	20.427	2.608	28.563
	Total	20.277	81.738	8.716	110.731
2020	Hombres	14.292	61.163	8.345	83.800
	Mujeres	6.170	23.240	783	30.193
	Total	20.462	84.403	9.128	113.993
2021	Hombres	16.384	61.875	8.548	86.807
	Mujeres	7.734	22.857	861	31.452
	Total	24.118	84.732	9.409	118.259

Fuente: INSESO

Tabla 112: Cotizantes a la Seguridad Social. 2017-2021

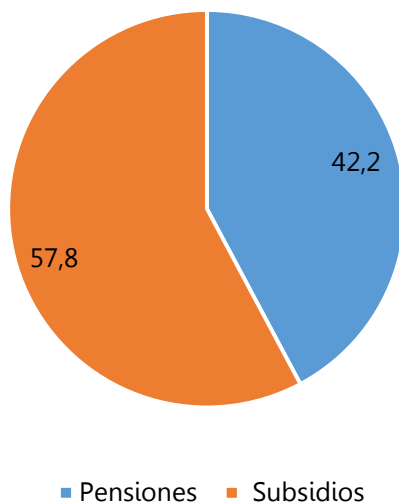
Años	Grupo de población	Público	Privado	Total
2017	Total	16.196	77.543	93.739
2018	Total	17.717	80.841	98.558
2019	Total	17.592	49.738	67.330
2020	Total	18.700	51.872	70.572
2021	Total	20.464	50.463	70.927

Fuente: INSESO

Tabla 113: Clasificación de las personas por grado y nivel de discapacidad, distribuidos por sexo y provincia (periodo: 2008-2021)

Provincia	sexo	[I-1] (25 - 39) %	[II - 2] (65 - 74)%	[III-1] (75 - 89) %	Total
		[I-2] (40 - 49) %		[III-2] (90 -100)%	
		[II - 2] (50 - 64) %			
Annobón	Hombre	32	9	23	64
	Mujer	41	17	27	85
	Total	73	26	50	149
Bioko Norte	Hombre	480	249	486	1.215
	Mujer	415	216	408	1.039
	Total	895	465	894	2.254
Bioko Sur	Hombre	120	27	145	292
	Mujer	97	33	93	223
	Total	217	60	238	515
Centro Sur	Hombre	264	98	193	555
	Mujer	253	129	200	582
	Total	517	227	393	1.137
Litoral	Hombre	456	220	378	1054
	Mujer	350	203	359	912
	Total	806	423	737	1.966
Kie Ntem	Hombre	289	64	151	504
	Mujer	241	54	150	445
	Total	530	118	301	949
Wele Nzas	Hombre	243	96	197	536
	Mujer	225	127	209	561
	Total	468	223	406	1.097
Total	Hombre	1.884	763	1.573	4.220
	Mujer	1.622	779	1.446	3.847
Total General		3.506	1.542	3.019	8.067

Fuente: INSESO

Tabla 114: Índice de Precios de Consumo (IPC). 2017-2021

Mes	2017	2018	2019	2020	2021
Enero	134,6	134,8	137,7	144,9	143,8
Febrero	135,3	134,3	138	145,1	143,3
Marzo	135,6	134	137,8	145,3	143,1
Abril	135,3	136,2	136,6	145,1	143,3
Mayo	135,1	136,9	136,8	146,2	144,2
Junio	135,1	137,2	136,3	146,6	143,6
Julio	134,8	137,7	135,8	145,6	145,0
Agosto	134,4	137,2	136,6	145,2	145,2
Septiembre	134,6	137,7	136,7	144,8	145,7
Octubre	134,8	138,4	141,67	144,0	146,7
Noviembre	134,8	138,4	143,1	144,0	146,9
Diciembre	134,8	138,3	144,2	143,2	147,3

Fuente: INSESO

Tabla 115: Índice de Precios de Consumo trimestral por grupos. 2019-2021

Grupos de productos	2019				2020				2021			
	T1	T2	T3	T4	T1	T2	T3	T4	T1	T2	T3	T4
Productos alimenticios y bebidas no alcohólicas	144	140,6	139,8	147,5	149,8	151,4	150,1	147,2	145,7	146,1	148,5	150,9
Bebidas alcohólicas, tabacos y estupefacientes	120	119	120,4	128,7	131,6	131,2	130	128,9	129,2	128,6	129,5	130,7
Ropas y Calzados	121,3	121,4	122	128	131,5	132,6	133,3	133,3	132,2	132,4	132,7	132,8
Viviendas, agua, electricidad, gas y otros combustibles	149,3	150,4	148,4	153,6	154,7	153,8	153,6	152	150,5	150,7	151,3	151,8
Muebles, equipos de hogar y mantenimiento corriente del hogar	140,1	139	139	142,5	145,7	145,9	146,4	146,4	146,6	146,8	146,8	147,1
Salud	149,6	153,9	152,5	155,2	157,8	157,9	158,6	160,7	162,6	163,3	163,7	165
Transportes	127,8	131,3	131,6	134,6	136,6	139	140,6	141,1	144,5	145,2	147,5	148,5
Comunicación	120,7	120,1	120,6	122,4	122,6	122,6	122,4	122,3	122,2	122,6	122,4	122,8
Espaciamiento, espectáculos y cultura	145,3	144,6	143,9	148	147,4	146,4	145,9	146,1	148	148,2	148,5	149,6
Educación	154,1	154,1	154,1	158,8	158,8	158,8	158,8	163,6	163,6	163,6	163,6	164,6
Restaurantes y Hoteles	140,4	141	141,3	147,1	147	146,2	145,1	144,8	144,5	145,9	146,8	148,5
Bienes y Servicios diversos	132,8	133,1	133,8	137,3	142,2	143,2	143,3	143,6	143,4	144,2	144,4	145,2
IPC general	137,8	136,6	136,4	143	145,2	146	145,2	143,8	143,4	143,8	145,3	147

Nota: T1, T2, T3 y T4 significan primer trimestre, segundo trimestre, tercer trimestre y cuarto trimestre respectivamente

Tabla 116: Tasa de Inflación mensual por ciudades (%). 2020-2021

Mes	Bata		Ebibeyin		Evinayong		Malabo		Mongomo		Nacional	
	2020	2021	2020	2021	2020	2021	2020	2021	2020	2021	2020	2021
Enero	0,3	5	2,2	2,8	1,4	2,6	2,5	4	2,8	4,9	1,5	4,3
Febrero	0,6	4,2	2,4	2,3	1,6	2,3	2,6	3,5	2,7	4,6	1,7	3,7
Marzo	0,9	3,4	2,5	1,8	1,6	2	2,6	3,1	2,7	4,1	1,9	3,1
Abril	1,7	2,4	2,8	1,3	1,9	1,6	2,9	2,8	3	3,3	2,4	2,5
Mayo	2,7	1,3	3	0,8	2,2	1,2	3,3	2,4	3,4	2,5	3	1,8
Junio	3,8	0,2	3,2	0,3	2,5	0,9	3,8	1,9	4	1,5	3,7	1
Julio	5	-0,7	3,5	-0,1	2,9	0,6	4,3	1,5	4,4	0,6	4,4	0,4
Agosto	5,9	-1,4	3,8	-0,6	3,2	0,3	4,5	1,3	4,5	-0,2	5	-0,1
Septiembre	6,8	-1,9	4,1	-0,1	3,4	0,1	4,9	1	5,4	-0,9	5,5	-0,5
Octubre	6,6	-1,9	4	-1,3	3,4	0,1	4,8	1,1	5,4	-1,3	5,4	-0,5
Noviembre	6,2	-1,7	3,8	-1,5	3,2	0,2	4,4	1,1	5,3	-1,7	5,2	-0,4
Diciembre	5,7	-1,4	3,4	-1,1	3	0,1	4	1,3	5,2	-2	4,8	-0,1

Gráfico 26: Evolución de la tasa de inflación mensual. 2020-2021



Gráfico 27: Evolución de la tasa de inflación media anual 2015-2021 (%)



Tabla 117: Precios máximos no garantizados por velocidad de internet (FCFA)

Velocidad de baja y subida	01-jun-19	01-mar-20	01-mar-21	01-dic-21	01-jun-22	10-ago-22
512Kbits	70.000	52.594	35.063	27.844	20.625	15.125
1Mbs/512 Kbits	127.500	95.625	63.750	50.625	37.500	27.500
2 Mbs/1 Mbs	153.000	114.750	76.500	60.750	45.000	33.000
3 Mbs/ 1 Mbs	191.250	143.438	95.625	75.938	56.250	41.250
4 Mbs/ 2-1 Mbs	280.500	210.375	140.250	111.375	82.500	60.500

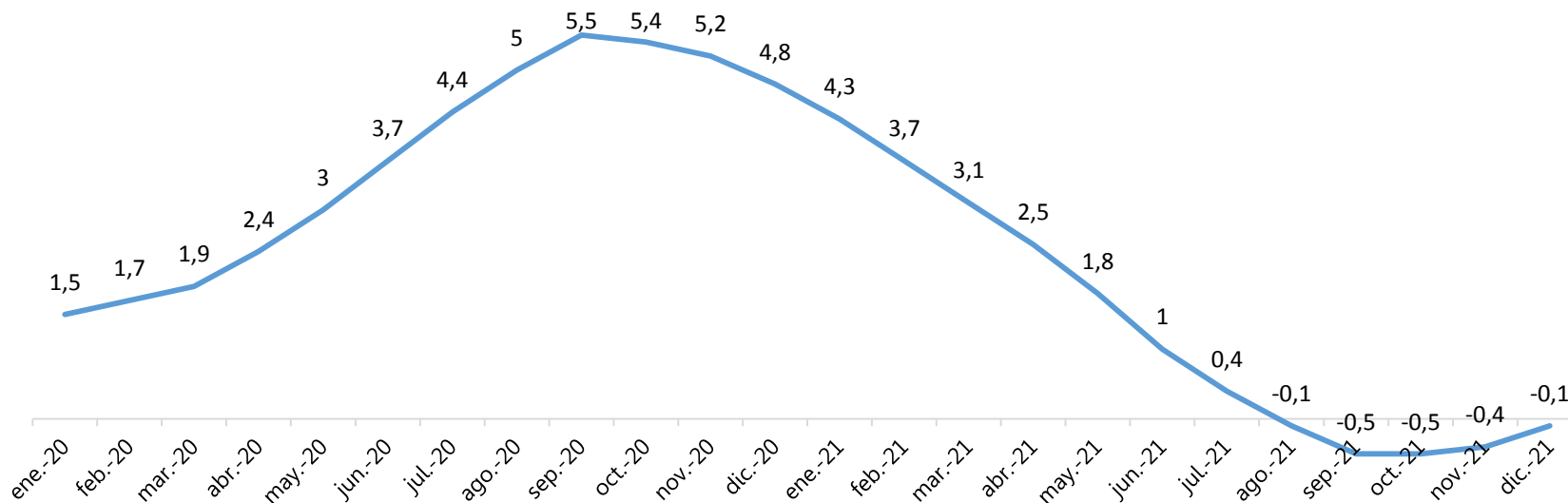
Fuente: ORTEL (Orden Ministerial N° 1/2019 de fecha 5 de marzo por la que se regula los precios mayoristas y minoristas de los servicios de banda ancha en el mercado de telecomunicaciones electrónicas)

Tabla 118: Precios máximos garantizados por velocidad de internet (FCFA)

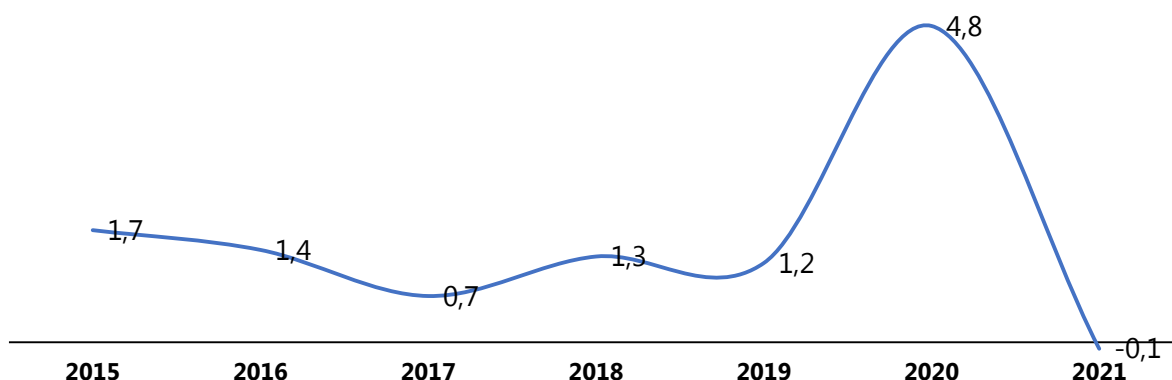
Velocidad de baja y subida	01-jun-19	01-mar-20	01-mar-21	1 dic. 2021	01-jun-22	10-ago-22
512Kbits	95.625	71.719	47.813	37.969	28.125	20.625
1Mbs/512 Kbits	191.250	143.438	95.625	75.938	56.250	41.250
2 Mbs/1 Mbs	255.000	191.250	127.500	101.250	75.000	55.000
3 Mbs/ 1 Mbs	318.750	239.063	159.375	126.563	93.750	68.750
4 Mbs/ 2-1 Mbs	382.500	286.875	191.250	151.875	112.500	82.500

Fuente: ORTEL (Orden Ministerial N° 1/2019 de fecha 5 de marzo por la que se regula los precios mayoristas y minoristas de los servicios de banda ancha en el mercado de telecomunicaciones electrónicas de la República de G.E.)0

Tabla 119: Precios medios de la telefonía móvil y fija (FCFA)

		Telefonía móvil	
Destino	Horario	Llamadas (Precio/minuto)	Mensajes (SMS)
Mismo operador	Diurno	135	25
	Nocturno	90	
Otro operador	Diurno (punta)		38
	Nocturno (valle)	162	47
Internacional		n/d	100

		Llamadas telefonía fija (Precio/minuto)
Destino	Horario	
Fijo a fijo		150
Fijo a GSM	Hora punta	150
Fijo a GSM	Hora baja	150

Fuente: ORTEL

Tabla 120: Facturación de energía eléctrica (Kwh) 2019-2021

Mes	2019			2020			2021		
	Región Insular	Región Continental	Total	Región Insular	Región Continental	Total	Región Insular	Región Continental	Total
Enero	60.845.933	49.568.650	110.414.583	96.519.589	51.851.389	148.370.978	80.092.622	34.300.069	114.392.691
Febrero	61.340.082	49.803.768	111.143.850	118.735.546	52.066.564	170.802.110	81.343.057	33.794.964	115.138.021
Marzo	59.618.384	49.726.275	109.344.659	115.309.839	53.159.178	168.469.017	81.250.259	34.139.297	115.389.556
Abril	59.479.771	50.093.434	109.573.205	95.698.237	53.426.692	149.124.929	85.645.366	34.610.184	120.255.550
Mayo	73.367.493	51.357.697	124.725.190	105.741.689	52.378.668	158.120.357	126.914.229	34.118.932	161.033.161
Junio	170.471.315	49.803.829	220.275.144	108.245.027	52.410.805	160.655.832	30.319.584	34.633.340	64.952.924
Julio	116.805.276	51.680.430	168.485.706	167.094.894	62.785.849	229.880.743	79.378.488	43.598.041	122.976.529
Agosto	94.794.678	50.485.537	145.280.215	116.339.726	51.250.129	167.589.855	79.435.828	44.197.707	123.633.535
Septiembre	125.678.073	50.585.586	176.263.659	92.944.769	44.881.057	137.825.826	78.455.034	48.749.776	127.204.810
Octubre	96.869.639	49.583.794	146.453.433	78.514.691	34.542.991	113.057.682	82.820.755	153.123.962	233.944.717
Noviembre	96.789.107	51.227.338	148.016.445	80.426.591	33.903.598	114.330.189	77.223.083	47.483.581	124.706.664
Diciembre	96.998.566	50.203.497	147.202.063	79.174.576	34.561.543	113.736.119	78.745.871	61.611.046	140.356.917
Anual	1.113.058.317	604.119.835	1.717.178.152	1.254.745.174	577.218.463	1.831.963.637	959.624.176	604.360.899	1.563.985.075

Fuente: SEGESA

Tabla 121: Facturación de electricidad por tipo de cliente (Kwh). 2018-2021

<u>Años</u>	<u>Región</u>	<u>Entidades Oficiales</u>	<u>Consumo Interno</u>	<u>Privados</u>
2018	Insular	867.997.389	18.656.930	682.641.726
	Continental	410.173.941	2.084.741	166.253.154
	Total	1.278.171.330	20.741.671	848.894.880
2019	Insular	732.121.441	110.781.732	270.155.144
	Continental	474370210	3667196	126082429
	Total	1.206.491.651	114.448.928	396.237.573
2020	Insular	763.567.055	119.713.578	371.464.541
	Continental	429.316.013	4.135.306	143.767.144
	Total	1.192.883.068	123.848.884	515.231.685
2021	Insular	687.602.273	7.048.681	264.973.222
	Continental	410.059.274	5.036.457	189.265.168
	Total	1.097.661.547	12.085.138	454.238.390

Fuente: SEGESA

Gráfico 27: Distribución de la facturación de energía eléctrica por tipo de cliente (%). 2018-2021

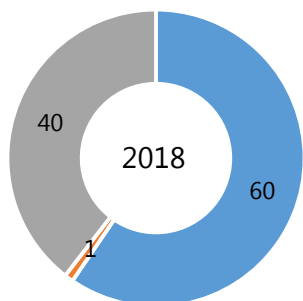

■ Entidades Oficiales ■ Consumo Interno ■ Privados

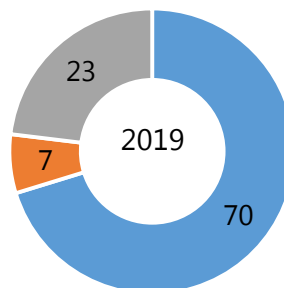

■ Entidades Oficiales ■ Consumo Interno ■ Privados

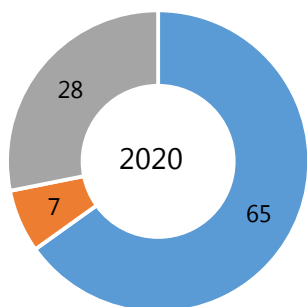

■ Entidades Oficiales ■ Consumo Interno ■ Privados

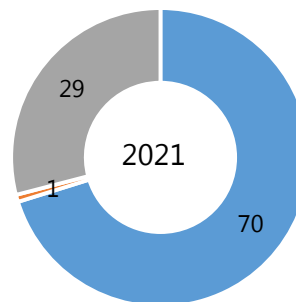

■ Entidades Oficiales ■ Consumo Interno ■ Privados

Tabla 122: Consumo de combustibles fósiles (litros). 2019-2021

AÑO	MES	Gasolina	Gasóleo	Queroseno	Jet - A1
2019	Enero	8.084.728	12.510.455	2.645.501	7.704.500
	Febrero	7.539.501	14.120.405	1.055.502	4.055.000
	Marzo	7.746.502	12.731.587	1.154.503	4.336.000
	Abril	8.535.506	11.817.805	1.536.503	3.971.441
	Mayo	7.503.997	12.789.079	1.047.001	3.408.045
	Junio	7.791.678	12.408.829	964.001	3.456.000
	Julio	8.547.303	10.898.968	1.083.002	3.610.750
	Agosto	8.472.508	14.837.886	870.504	6.381.000
	Septiembre	7.568.151	15.863.063	1.070.501	4.634.000
	Octubre	5.970.700	11.640.602	1.019.693	5.161.234
	Noviembre	7.390.501	13.071.809	1.070.251	5.409.000
	Diciembre	8.806.500	12.203.827	1.200.194	4.534.000
	Total		93.957.575	154.894.315	14.717.156
2020	Enero	8.100.934	8.758.533	1.295.758	5.543.000
	Febrero	8.465.702	7.531.031	1.211.674	3.813.000
	Marzo	7.664.817	9.256.706	1.181.080	4.549.000
	Abril	5.394.808	6.943.668	886.418	2.066.213
	Mayo	4.967.232	6.352.670	834.882	937.744
	Junio	5.757.631	8.461.433	1.991.812	1.418.657
	Julio	7.438.337	8.178.815	1.894.148	2.625.685
	Agosto	7.591.389	6.665.634	1.275.939	2.853.576
	Septiembre	7.216.440	9.031.345	948.471	3.075.000
	Octubre	8.451.566	7.570.420	838.595	3.199.000
	Noviembre	7.631.351	7.270.589	645.400	3.402.000
	Diciembre	8.539.764	7.218.938	702.100	4.276.000
	Total		87.219.970	93.239.782	13.706.277
2021	Enero	7.703.495	9.893.815	875.627	2.842.531
	Febrero	5.891.543	10.001.372	728.921	2.630.049
	Marzo	7.315.540	9.194.910	1.082.723	3.227.349
	Abril	6.921.763	8.223.778	1.055.712	2.426.494
	Mayo	7.330.101	8.155.463	1.351.421	3.049.963
	Junio	7.696.108	9.929.695	1.088.631	3.379.164
	Julio	8.288.355	10.997.631	1.318.525	2.770.513
	Agosto	8.034.173	9.488.369	1.292.213	3.266.986
	Septiembre	7.523.215	11.165.452	1.659.693	2.860.243
	Octubre	7.514.685	10.241.392	1.519.190	2.971.844
	Noviembre	7.600.426	10.047.192	1.471.147	3.070.368
	Diciembre	8.881.684	11.678.539	1.834.012	3.251.178
	Total		90.701.089	119.017.608	15.277.816

Fuente: MMH

Gráfico 28: Consumo de combustible (litros). 2019-2021

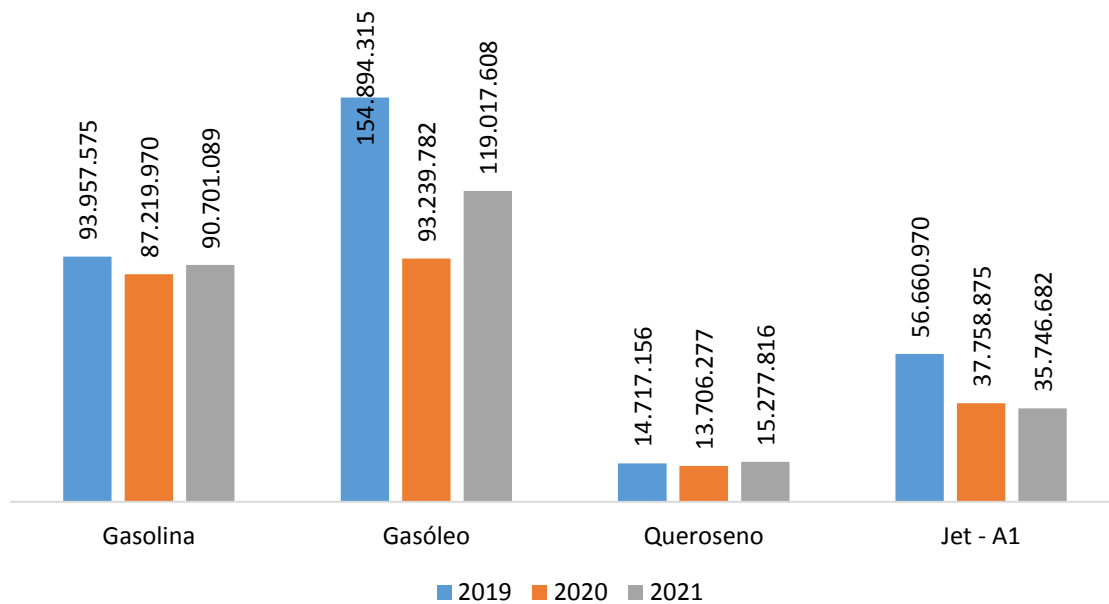

Fuente: MMH

IGUALDAD DE GÉNERO

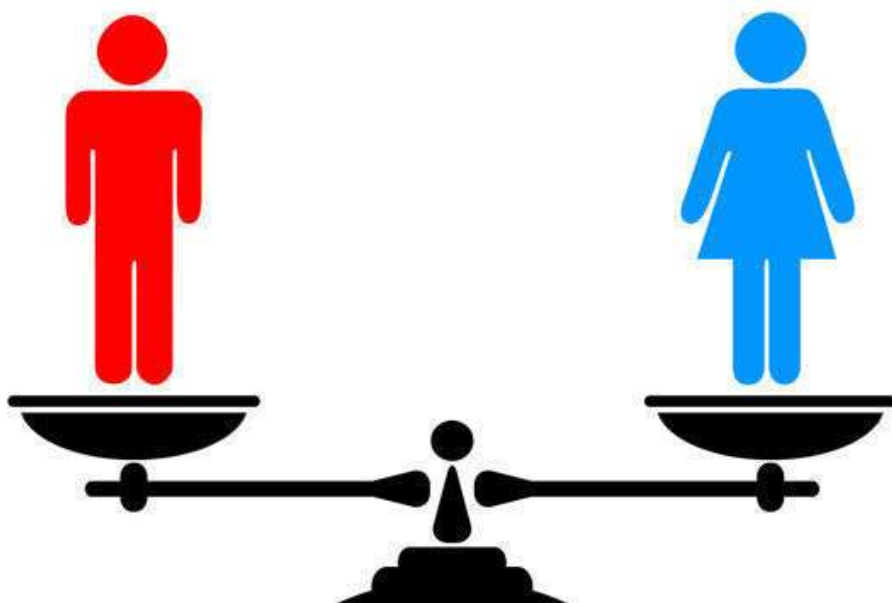

SECCIÓN 8: IGUALDAD DE GÉNERO

Esta sección pone de relieve la presencia de la mujer en posiciones de toma de decisiones en Guinea Ecuatorial; tomando como punto de partida, la evolución del género femenino en la educación, desde la enseñanza Infantil hasta la universitaria.

Según las Naciones Unidas, la igualdad de género se refiere a “la igualdad de derechos, responsabilidades y oportunidades de las mujeres y los hombres, y las niñas y los niños”. Por tanto, el sexo con el que hayamos nacido nunca vaya a determinar los derechos, oportunidades y responsabilidades que podamos tener a lo largo de nuestra vida.

La igualdad de género es por tanto un principio jurídico universal, mientras que la equidad de género introduce además un componente ético para asegurar una igualdad real que de alguna forma compense la desigualdad histórica que el género femenino arrastra en cuanto a representación política y en el mercado laboral, entre otras. La equidad debe aplicarse en el género tal como se aplica en otros ámbitos, como por ejemplo en el sistema tributario, donde cada persona paga más o menos en función de lo que tiene.

Su importancia radica en otorgar derechos humanos fundamentales a millones de niñas y mujeres. Es el Objetivo 5 de los Objetivos de Desarrollo Sostenible para una sociedad más justa y sana.

8.1. La mujer en los puestos de toma de decisiones

Tabla 123: Participación de la mujer en los poderes del Estado. 2021

	Hombres	Mujeres	Total	(%) H	(%) M
Poder Legislativo	137	32	169	81,1	18,9
Senadores	59	11	70	84,3	15,7
Diputados	78	21	99	78,8	21,2
Poder Ejecutivo	287	64	351	82,8	17,2
Miembros del Gobierno	101	14	115	87,8	12,2
Altos funcionarios	186	50	236	78,8	21,2
Poder Judicial	143	19	106	87,2	12,8
Magistrados	28	4	32	87,5	12,5
Fiscales	59	15	74	79,7	20,3
Jueces	56	7	63	88,9	11,1
Total	567	115	682	83,1	16,9

Fuente: Órganos del Estado

Tabla 124: Concejales en las alcaldías por sexo. 2021

Provincia	Hombres	Mujeres	Total Provincial
Annobon	3	0	3
Bioko Norte	20	16	36
Bioko Sur	6	4	10
Litoral	45	10	55
Centro Sur	27	10	37
Kie Ntem	28	11	39
Wele Nzas	32	16	48
Djibloho	3	1	4
Total	164	68	232

Fuente: MICL

Gráfico 29: Distribución de Concejales en las alcaldías por sexo (%). 2021



Tabla 125: Número de Alcaldes por Provincia. 2021

Provincia	Hombres	Mujeres	Total general
Annobon	1	0	1
Bioko Norte	8	2	10
Bioko Sur	3	1	4
Litoral	19	2	21
Centro Sur	13	1	14
Kie Ntem	15	0	15
Wele Nzas	23	0	23
Djibloho	1	1	2
Total	83	7	90

Fuente: MICL

Gráfico 30: Distribución de Alcaldes por Provincia (%). 2021

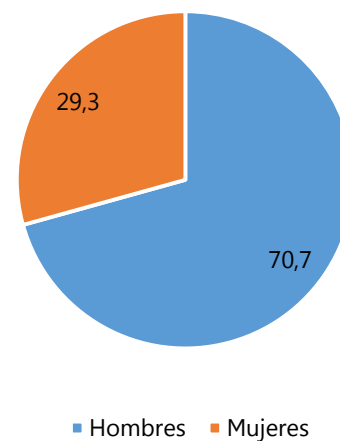

Gráfico 32: Distribución de los funcionarios civiles de la Administración Central por sexo en la Región Insular (%).2021



Gráfico 31: Distribución de los funcionarios civiles de la Administración Central por sexo en la Región Continental (%). 2021

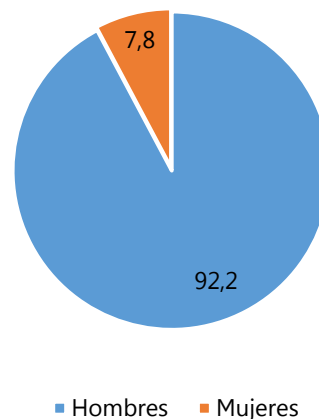

Fuente: D.G de Reforma Administrativa-MFPRA

8.2. La mujer en la educación.

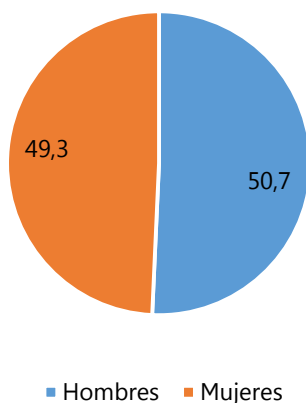
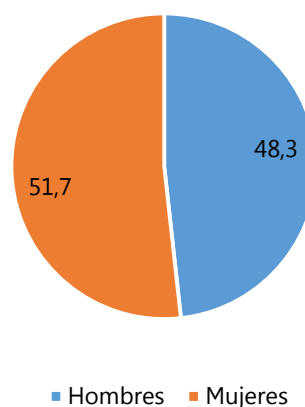
Gráfico 33: Estudiantes de Escuelas Infantiles por sexo (%). 2016-2017 y 2018-2019

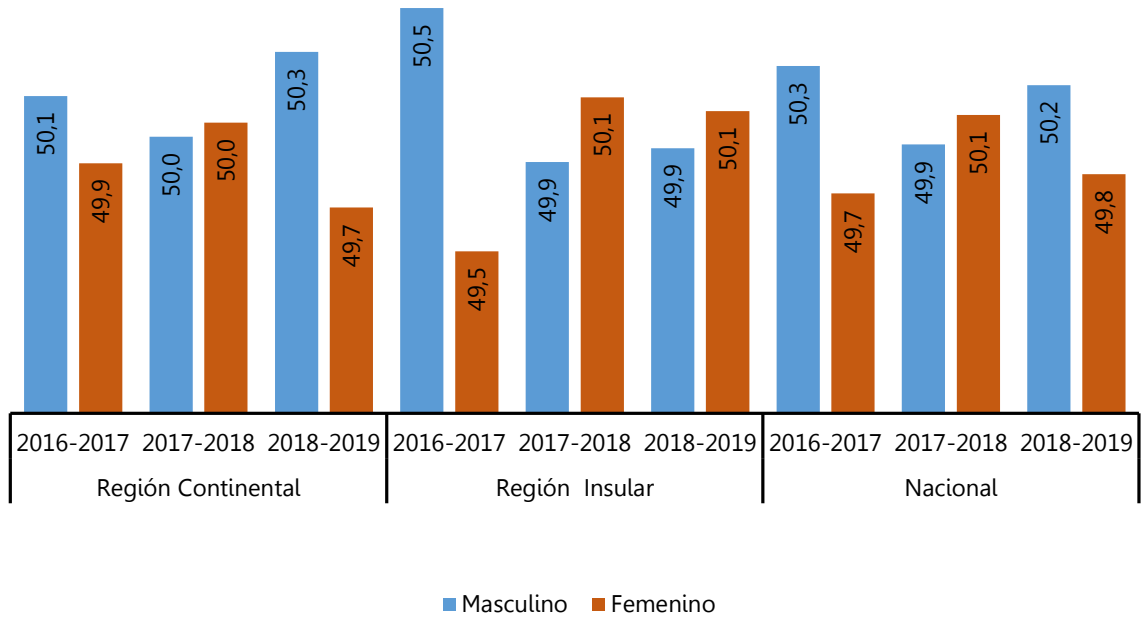

Fuente: PRODEGE-MEEUD

Gráfico 34: Estudiantes de Escuelas Primarias por sexo (%). 2016-2017 y 2018-2019

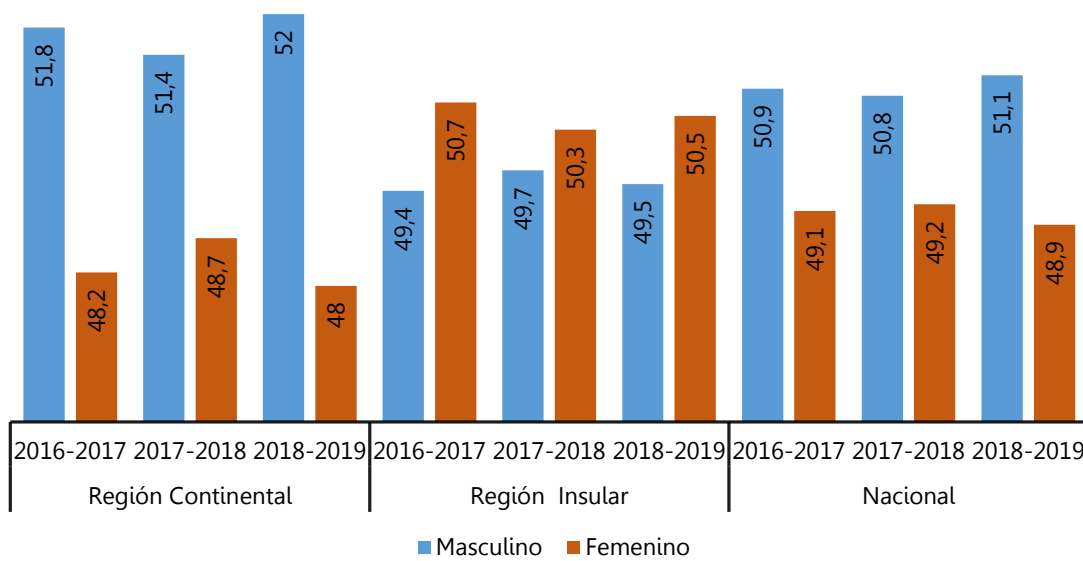

Fuente: PRODEGE-MEEUD

Gráfico 35: Distribución de repitientes de Escuelas Primarias por sexo (%). 2016-2017 y 2018-2019

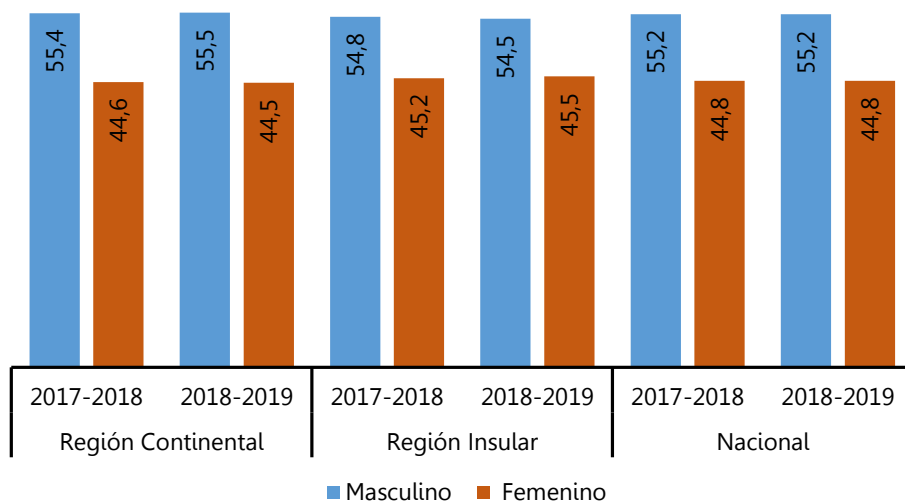

Fuente: PRODEGE-MEEUD

Gráfico 36: Distribución de docentes de Escuelas Primarias por sexo (%). 2016-2017-2018-2019

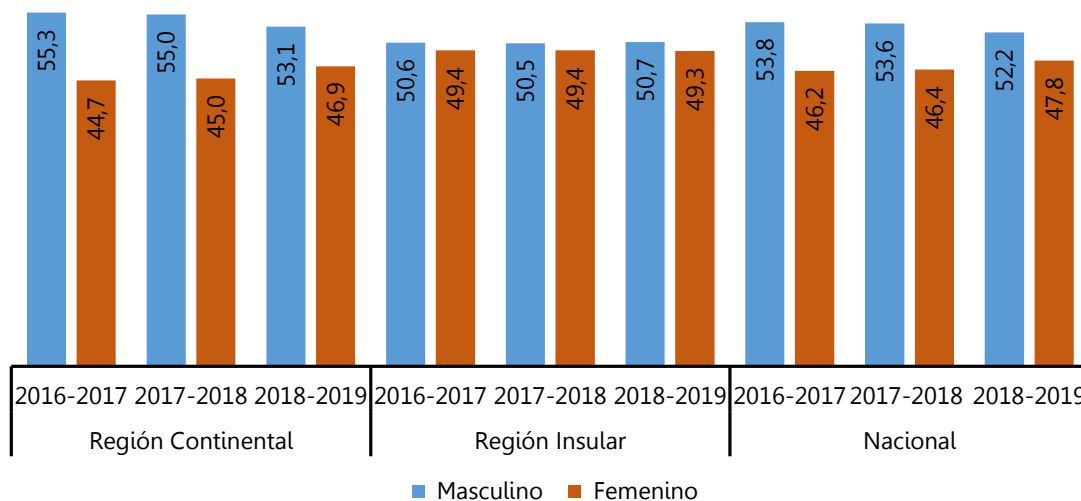

Fuente: PRODEGE-MEEUD

Gráfico 37: Estudiantes de Centros de la Escuelas Secundarias por Sexo (%). 2016-2017-2018-2019

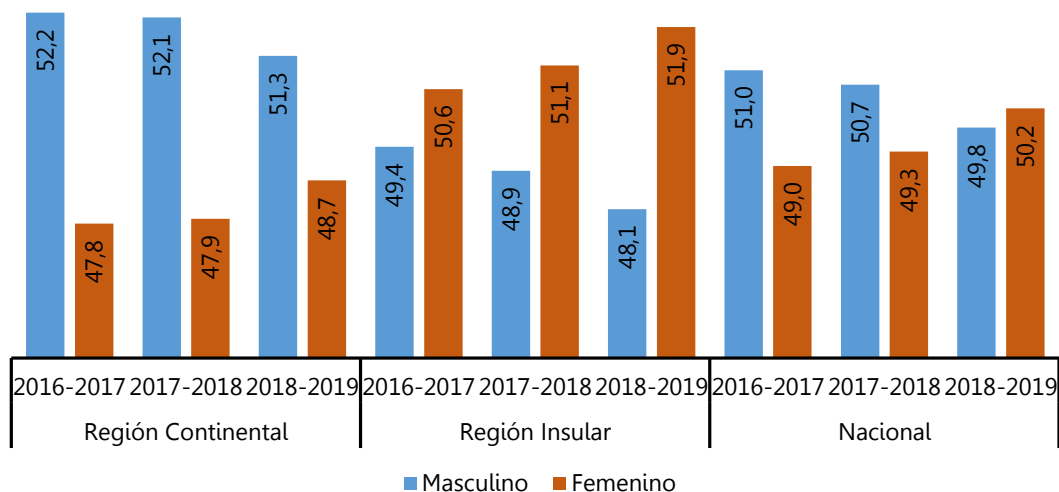

Fuente: PRODEGE-MEEUD

Gráfico: 38 Distribución de docentes de centros de la Escuelas Secundarias por sexo (%).

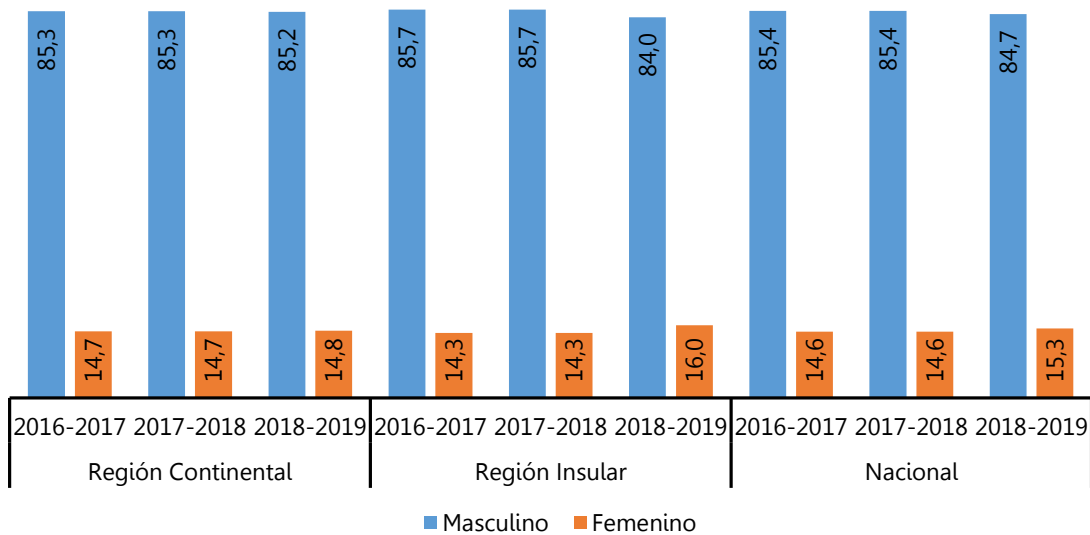

Fuente: PRODEGE-MEEUD

Gráfico 39: Estudiantes de la Formación Técnica Profesional por sexo (%). 2018-2019

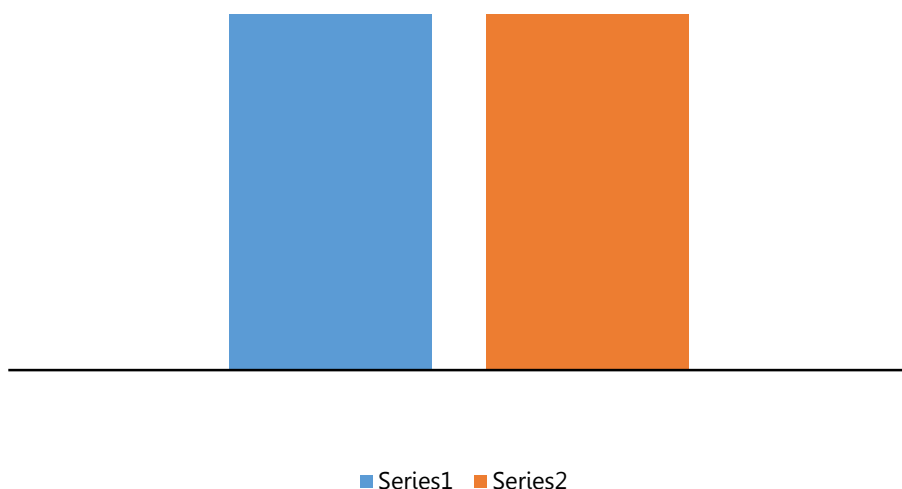

Fuente: PRODEGE-MEEUD

Gráfico 40: Distribución de docentes de Formación Técnica Profesional por sexo. 2018-2019

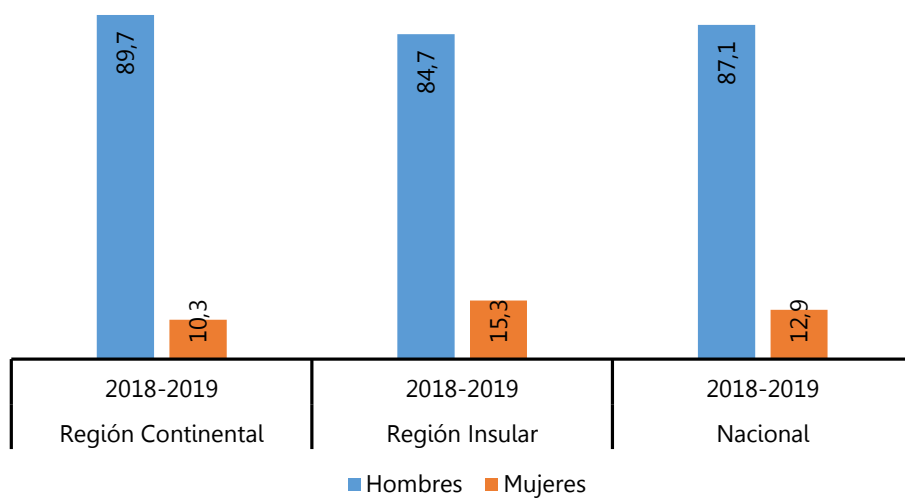

Fuente: PRODEGE-MEEUD

Cuadro 10: Número de matriculados en la UNGE año académico 2020-2021

Facultad	Hombres	Mujeres	Total
Derecho y Ciencias políticas	487	252	739
Ciencias de Información y filología lingüística	160	155	315
Ingenierías y Tecnologías	569	203	772
Ciencias Económicas, Gestión y Administración	845	656	1501
Pedagogía y Ciencias de la educación de Malabo	592	336	928
Medio Ambiente	181	104	285
Humanidades y Ciencias Religiosas de Malabo	266	132	398
Pedagogía y Ciencias de la Educación de Bata	424	420	844
Humanidades y Ciencias religiosas de Bata	480	235	715
Ciencias de la Salud	361	582	943
Arquitectura e Ingenierías	352	69	421
Psicología y Ciencias Morales de Mongomo	43	21	64
Total	4.760	3.165	7.925

Fuente: UNGE

Tabla 126: Títulos entregados en el año 2019 en la ciudad de Djibloho por Facultad y sexo del egresado

Facultades	Hombres	Mujeres	Total
Facultad de Ciencia de la Salud	218	482	700
Facultad de la Pedagogía y Ciencia de la Educación de Bata	32	13	45
Facultad de Arquitectura e Ingeniería de Bata	35	5	40
Facultad de Humanidades y Ciencia Religiosas de Bata	43	14	57
Facultad de Psicología y Ciencias Morales de Mongomo	-	-	-
Facultad de Derecho y Ciencias Políticas	121	26	147
Facultad de Ingenieras y Tecnologías	107	19	126
Facultad de Medio Ambiente	22	15	37
Facultad de Humanidades y Ciencia Religiosa de Malabo	-	-	-
Facultad de Ciencias Económicas Gestión y Admón.	96	58	154
Facultad de Ciencias de Información y Filología Lingüística	5	5	10
Facultad de Pedagogía y Ciencia de la Educación de Malabo	9	5	14
Total	688	642	1.330

Fuente: UNGE

8.3. Violencia de género

Tabla 127: Casos relacionados con la violencia de género registrados 2020

Años	Tipología de casos	Casos vistos	Resueltos	Pendientes	Remitidos al juzgado	En Observación
2020	Abandono de hogar	-	-	-	-	-
	Acoso u Hostigamiento	1	1	-	-	-
	Infidelidad	-	-	-	-	-
	Reclamación de dote	1	1	-	-	-
	Reclamación de custodia	8	8	-	-	-
	Reclamación de manutención	53	40	5	2	5
	Violenta Infantil	1	1	-	-	-
	Violencia física	26	24	-	2	-
	Violencia patrimonial y económica	13	13	-	-	-
	Violencia Psicológica	110	92	7	9	4
	Total		213	180	12	13
2021	Abandono de hogar	-	-	-	-	-
	Acoso u Hostigamiento	-	-	-	-	-
	Infidelidad	-	-	-	-	-
	Reclamación de dote	-	-	-	-	-
	Reclamación de custodia	1	2	-	-	-
	Reclamación de manutención	34	24	3	6	-
	Violenta Infantil	-	-	-	-	-
	Violencia física	8	4	1	3	-
	Violencia patrimonial y económica	-	-	-	-	-
	Violencia Psicológica	46	19	15	12	1
	Total		89	49	19	21

Fuente: MASIG

Tabla 128 Casos de Violencia de género. 2020-2021

Tipo de violencia	Total de Casos	
	2020	2021
Violencia económica	13	-
Violencia física	26	8
Violencia psicológica	110	46
Violencia Infantil	1	-
Total de casos	150	54

Fuente: MASIG

CULTURA, DEPORTE Y OCIO



SECCIÓN 9: CULTURA, DEPORTE Y OCIO

Cultura: La cultura es el conjunto de formas y expresiones que caracterizarán en el tiempo a una sociedad determinada. Por el conjunto de formas y expresiones, se entiende e incluye las costumbres, creencias, prácticas comunes, reglas, normas, códigos, vestimenta, religión, rituales y maneras de ser que predominan en el común de la gente que la integra.

Danzas folclóricas: Es un término utilizado para bailes de carácter popular y tradicional, que son una manifestación cultural étnica. Las seis etnias que representan el pueblo de Guinea Ecuatorial tienen sus danzas, cada una con sus particularidades y rituales. La mayoría de las mismas se desarrollan en las ceremonias tradicionales de cada etnia y pueden ser elegidas unas u otras dependiendo de la ceremonia o acontecimiento que se realiza.

Danza: Arte donde se utiliza el movimiento del cuerpo usualmente con música, como una forma de expresión y de interacción social, con fines de entretenimiento, artístico o religioso.

Folclore: Conjunto de artesanías, bailes, costumbres, cuentos, historias orales, leyendas, música, proverbios y supersticiones, común a una población concreta, incluyendo las tradiciones de dicha cultura, subcultura o grupo social.

Etnia: Es un conjunto de personas que tienen rasgos culturales en común: idioma, religión, alimentación, festividades, arte y vestimenta. Frecuentemente también comparten nexos históricos o territoriales.

Federación deportiva: Es una organización que tiene como función principal la regulación y organización de un determinado deporte. Puede dictar la acción disciplinaria para infracciones de normas o los cambios de reglas que se generen.

9.1. Cultura y ocio

Cuadro 11: Danzas folclóricas según etnias

Etnia	Danza		
Annobonesa	Dadja	El Mamahe-los	
	El Cate	El Tombo-Palé	
Bisio	Dococ'u	Ngondji	
Bubi	Böatte o Mö Ande	Löbëri	Vihade
	Elebbo	Shiri	
Fang	Acomamba	Medjang-Meyekaban	Mosong
	Endondom	Mengang	Ndong Mba
	Mbatua	Mocom	Nvet-Oyeng
	Mbula-Djebol	Mokong	Ozila
Fernandinos	Nñankue		
Ndowe	El Mbaya	El Ndyango	Ivanga

Fuente: MCTPA

Tabla 129: Número de edificios de Interés Cultural por provincia. 2019

Provincias	Núm.
Annobón	2
Bioko Norte	28
Bioko Sur	13
Litoral	6
Total nacional	49

Fuente: MCTPA

Gráfico 41: Distribución de artistas nacionales clasificados por tipo de arte (%). 2019



Tabla 130: Distribución nacional de bibliotecas. 2019

Tipo	Localidad	Institución	Cantidad
Bioko Norte			24
Distrital	Baney	Biblioteca Distrital	1
Escolar	Baney	Colegio Papá Bacabo	1
Escolar	Rebola	Casa de Cultura de Rebola	1
Nacional	Malabo	Biblioteca Nacional	1
Centros culturales	Malabo	Centros culturales	3
Privada	Malabo	Misioneras Inmaculada Concepción	1
Universitarias	Malabo	Universidad Nacional	2
Escolares	Malabo	Centros escolares	14
Bioko sur			5
Escolares	Luba	Centros escolares	3
Escolar	Batete	Centro escolar	1
Escolar	Riaba	Centro escolar	1
Litoral			9
Centros culturales	Bata	Centros culturales	2
Biblioteca publica	Bata	Biblioteca p. Carlos Iwanga	1
Biblioteca publica	Bata	Biblioteca subterránea	1
Biblioteca municipal	Bata	Biblioteca Municipal (cerrada)	1
Bibliotecas escolares	Bata	Centros culturales	4
Wele Nzas			2
Biblioteca presidencial	Mongomo	Biblioteca Presidencial (cerrada)	1
Biblioteca c. Formación	Mongomo	Centro profesional de hostelería	1
Kie-Ntem			1
Biblioteca privada	Ebibiyin	Biblioteca privada	1
Djibloho			1
Biblioteca universitaria	Oyala	Biblioteca universitaria	1
Annobón			1
Biblioteca	Palé	Biblioteca	1
Total general			43

Fuente: MCTPA

9.2. Deporte

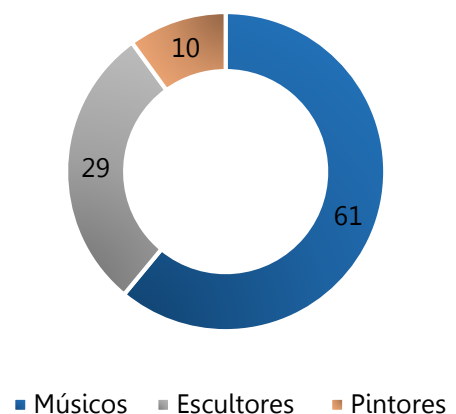
Tabla 131: Distribución de infraestructuras deportivas públicas por tipo

Área geográfica	Estadio/ca mpo de futbol	Cancha de Futbol Sala	Cancha de Baloncesto	Pista de tenis	Piscina olímpica	Pista de atletismo	Rin de boxeo
Annobón	1	-	-	-	-	1	-
Bioko Norte	5	1	1	1	1	2	1
Baney	1					1	
Malabo	4	1	1	1	1	1	1
Bioko sur	2	-	-	-	-	1	-
Luba	1	-	-	-	-	1	-
Riaba	1	-	-	-	-	-	-
Kie Ntem	2	-	-	-	-	1	-
Ebibeyin	2	-	-	-	-	1	-
Litoral	3	1	1	1	1	2	1
Bata	2	1	1	1	1	1	1
Mbini	1	-	-	-	-	1	-
Wele Nzas	1	-	-	-	-	1	-
Mongomo	2	-	-	-	-	1	-
Total	14	2	2	2	2	8	2

Fuente: MEEUD

Tabla 132: Aforo de las instalaciones deportivas. 2021

Región	Distrito/Municipio	Instalación deportiva	Aforo	Estado de ejecución
Insular	Malabo	Estadio de Malabo	15.000	Finalizado
		Estadio La Paz	5.000	Finalizado
		Campo de Futbol de Buena esperanza	500	Finalizado
		Campo Anexo	n/d	Finalizado
		Polideportivo de Malabo	2.000	Finalizado
	Rebola	Estadio de Rebola	5.000	Finalizado
	Luba	Estadio de Luba	5.000	Finalizado
Riaba	Estadio de Riaba	5.000	Finalizado	
Continental	Bata	Estadio de Nkohantoma	20.000	Finalizado
		Estadio la Libertad	5.000	Finalizado
		Estadio de Alep	5.000	Finalizado
		Polideportivo de Bata	2.000	Finalizado
		Campo Anexo	n/d	Finalizado
	Añisok	Estadio de Añisok	5.000	En construcción
	Mbini	Estadio de Mbini	5.000	Finalizado
	Mongomo	Estadio de Mokom	5.000	Finalizado
		Estadio Santiago Nguema Eneme	5.000	Finalizado
	Mongomoyen	Estadio de Mongomoyen	5.000	En construcción
	Ebibeyin	Estadio de Modjom	5.000	Finalizado
		Estadio Rocisa	n/d	Finalizado
		Campo de Futbol San Mames	n/d	Finalizado
Bidjabidjan	Estadio de Bidjabidjan	5.000	Finalizado	

Tabla 133: Posición de la selección masculina de fútbol de G.E. en la clasificación mundial FIFA de 2021

Posición	Equipo	Puntos
111	Kósovo	1.163
112	Namibia	1.162
113	Níger	1.158
114	Guinea Ecuatorial	1.156
115	Tailandia	1.156
116	Tayikistán	1.152
137	Libia	1.151

Tabla 134: Posición de la selección masculina de fútbol de G.E. en la clasificación africana FIFA de 2021

Posición	Equipo	Puntos
24	Sierra Leona	1.174
25	Namibia	1.162
26	Níger	1.158
27	Guinea Ecuatorial	1.156
28	Libia	1.151
29	Mozambique	1.151
30	Zimbabue	1.138

Fuente: Ranking FIFA, diciembre 2021

Tabla 135: Posición de la selección femenina de fútbol de G.E. en la clasificación mundial FIFA 2021

Posición	Equipo	Puntos
67	Bosnia y Herzegovina	1.372
69	Irán	1.364
70	Uruguay	1.357
72	Guinea Ecuatorial	1.349
72	Trinidad y Tobago	1.345
73	Túnez	1.344
73	Israel	1.339

Tabla 136: Posición de la selección femenina de fútbol de G.E. en la clasificación africana FIFA 2021

Posición	Equipo	Puntos
3	Sudáfrica	1.423
4	Ghana	1423
5	Costa de Marfil	1.392
6	Guinea Ecuatorial	1.345
7	Túnez	1.244
8	Argelia	1.292
9	Mali	1.275

Fuente: Ranking FIFA, diciembre 2021

Tabla 137: Posición de la selección masculina y femenina de fútbol de G.E. en la clasificación mundial. FIFA Oct 2022

Posición	Equipo	Puntos
98	Guinea Ecuatorial Masculino FIFA	1.215
20	Guinea Ecuatorial Masculino CAF	1.215
72	Guinea Ecuatorial Femenino FIFA	1.344
5	Guinea Ecuatorial Femenino CAF	1.344

Fuente: Ranking FIFA, octubre 2022

Tabla 138: Estructura de la Liga nacional de Fútbol temporada 2020-2021

Liga	División	N° de equipos
Región Insular		
Masculina	1 división	12
	2 división	20
Femenina	1 división	12
	2 división	12
Región Continental		
Masculina	1 división	12
	2 división	20
Femenina	1 división	12
	2 división	ND

Fuente: FEGUIFUT

Tabla 139: Estructura de la Liga nacional de Baloncesto. 2021

Liga	División	Equipos	licencias	Partidos jugados
Región Insular				
Masculina	1 división	5	75	18
	2 división	6	88	27
Femenina	1 división	4	55	8
Región Continental				
Masculina	1 división	8	120	56
	2 división	8	nd	28
Femenina	1 división	4	55	12

Fuente: FEGUIBASKET

Cuadro 12: Federaciones deportivas oficiales.2019

Federaciones	Deportivas Oficiales
Ajedrez	Halterofilia y Culturismo
Atletismo	Judo
Bádminton	Karate
Baloncesto	Kickboxing
Boxeo	Kung Fu
Ciclismo	Minusválidos
Deporte Escolar	Natación
Full Contact	Taekwondo
Fútbol	Tenis
Golf	Voleibol

Fuente: Comité Olímpico Nacional

Tabla 140: Participación de atletas nacionales en eventos deportivos internacionales organizados, en 2019

Modalidad deportiva	Atletas Hombres	Mujeres	Otros integrantes	Total
Atletismo	8	2	3	13
Baloncesto	4	3	2	9
Boxeo	4	1	2	7
Futbol	-	18	5	23
Karate	3	-	1	4
Natación	1	1	1	3
Taekwondo	1	1	1	3
Futbol Playa	10	-	2	12
Judo	1	1	1	3
Tenis Largo	1	1	1	3
Total	33	27	18	78

Fuente: Comité Olímpico Nacional

Tabla 142: Participación de atletas de G.E. en los juegos olímpicos por sexo

Juegos	hombres	mujeres
2020	2	-1
2016	1	
2012	1	1
2008	2	1
2004	1	1
2000	2	2
1996	4	1
1992	5	2
1988	4	2
1984	4	-
Total	24	10

Tabla 141: Participaciones de G.E. en los juegos Olímpicos por modalidad deportiva

Juegos	Atletismo	Natación	Judo
2020	3	-	-
2016	2		
2012	2	-	-
2008	2	-	1
2004	2	-	-
2000	2	2	-
1996	5	-	-
1992	7	-	-
1988	6	-	-
1984	4	-	-
Total	32	2	1

Fuente: Comité Olímpico Nacional

9.3. Turismo

Tabla 144: Principales lugares de interés turístico por provincia

Provincia	Nº
Bioko Norte	51
Bioko Sur	10
Centro Sur	1
Kie Ntem	2
Litoral	26
Wele Nzas	9
Total	99

Fuente: MCTPA

Tabla 143: Locales turísticos registrados en Malabo

Tipo de local	Nº
Discotecas	23
Hoteles	21
Bares	635
Salones de juego	29
Restaurantes	198
Complejos turísticos	4
Agencias de viajes	16

Tabla 146: Tasa de ocupación hotelera (%) 2020-2021

PERIODO	Tasa de ocupación	
	2020	2021
Enero	28,3	35,2
Febrero	31,5	35,8
Marzo	26,7	35,9
Abril	23,2	34,3
Mayo	24	34,6
Junio	23,7	34,3
Julio	24,7	34,2
Agosto	26,4	34,5
Septiembre	27,4	34,7
Octubre	29,5	34,2
Noviembre	31,5	34
Diciembre	32,4	33,6

Tabla 145: Cifra de negocios del sector hostelero (Millones de FCFA). 2020-2021

PERIODO	Cifra de negocio	
	2020	2021
Enero	8.315	8.650
Febrero	17.508	10.210
Marzo	27.892	11.479
Abril	30.134	13.179
Mayo	33.636	25.776
Junio	38.703	28.773
Julio	41.224	31.733
Agosto	41.224	37.047
Septiembre	41.224	42.103
Octubre	41.224	52.815
Noviembre	41.224	56.304
Diciembre	41.224	61.360

Fuente: Nota de coyuntura macroeconómica 2022, BEAC

SECTOR PRODUCTIVO



SECCIÓN 10: SECTOR PRODUCTIVO

Gas Propano y Butano: Son gases licuados del petróleo (GLP), son incoloros, inodoros e inertes a temperatura ambiente. Son gases domésticos que a menudo se utiliza para la energía. En Guinea Ecuatorial la distribución del gas está a cargo de la Sociedad Nacional del Gas de Guinea Ecuatorial (SONAGAS- GE).

Gas Natural Licuado (GNL): Es aquel gas que ha sido procesado para ser transformado en forma líquida; en Guinea Ecuatorial, existe una compañía de gas natural licuado (EG-LNG) que comenzó su actividad en 2007, y el primer cargamento de GNL fue emitido el 24 de mayo de 2007.

Gas Licuado del Petróleo (GLP): Es la mezcla de gases licuados presentes en el gas natural o disuelto en el petróleo. Los componentes del GLP, que, aunque a temperatura y presión ambientales son gases, son fáciles de licuar, de ahí su nombre. En la práctica, se puede decir que el GLP es una mezcla de propano y butano.

Madera en rollo: Es un árbol cortado, con o sin corteza; puede ser redonda, rajada, escuadrada o en otras formas. Suele ser la utilizada para generar otros productos de la madera.

Áridos: Son materiales granulares inertes formados por fragmentos de roca o arenas utilizados en la construcción (edificación e infraestructuras) y en numerosas aplicaciones industriales. Los áridos más conocidos son: arena, grava, gravilla, etc. Estos materiales están siendo producidos en algunas de las canteras del país.

Transporte Marítimo: Es el tipo de transporte que se utiliza para transportar a las personas (pasajeros) o cargas (sólidas, líquidas o gaseosas) por agua de un punto geográfico a otro a bordo de un buque. El transporte marítimo, en el ámbito mundial, es el modo más utilizado para el comercio internacional. Es el que soporta mayor movimiento de mercancías, tanto en contenedor, como a graneles secos o líquidos.

Flete: Carga de una embarcación. El flete se tiene que liquidar hasta que la mercancía ha llegado a su destino, esta operación solo se paga por adelantado cuando el valor comercial de los productos no garantiza el importe de los servicios y cuando la mercancía es de rápida descomposición.

Energía eléctrica: El sector de electricidad en Guinea Ecuatorial, esta monopolizado por el Estado, siendo SEGESA, la única empresa, de carácter público, la encargada de suministrar energía eléctrica a los hogares, empresas e instituciones del Estado.

Iguala: Son abonados que disponen de un contrato en el que el pago del consumo no varía.

Tráfico aéreo nacional: Es aquel en el que los aeropuertos, inicial y final, están dentro del territorio nacional.

Tráfico aéreo internacional: Es aquel en el que una de las dos terminales (aeropuerto inicial o final) es extranjero.

10.1. Producción pesquera

Tabla 147: Producción total de la pesca Industrial y Semi industrial 2019-2021

Año	Semi Industrial TM	Industrial TM
2019	1.227.932	82.457
2020	831.020	84.097
2021	104.370	83.664

Fuente: MPRH

Tabla 148: Flota pesquera artesanal 2016

	Bata	Cogo	Mbini	Annobón	Baney	Malabo	Luba	Riaba
Cayuco (Tronco)	33	319	146	199	50	61	47	15
Lancha	48	3	3	1	-	6	17	1
Cayuco (Tabla)	34	9	16	6	-	9	17	1
Total Embarcaciones	115	334	167	207	50	81	77	17
Con Motor (%)	71	29	37	17	-	44	26	18
Promedio de Tripulantes	3	2	2	2	1	2	2	2
Zonas de Desembarque	16	36	14	6	10	8	6	4
Pescadores	327	623	351	363	51	168	115	25
Pertenecientes a agrupaciones	12	9	14	35	1	22	9	1
Artes de Pesca								
Línea de mano y cañas	63	29	92	222	50	76	52	16
Red Calada	47	205	86	3	-	5	2	-
Palangre calado	1	154	12	23	2	21	11	-
Red a deriva	9	40	9	95	-	5	2	1
Arpón (pesca submarina)	11	-	6	63	1	7	12	3
Esparavel-Atarraya Tarraya	2	-	-	-	29	19	14	3
Artes diversas	-	52	-	5	1		9	-
Curricán o Línea remolcada	-	-	-	41	-	3	1	-
Chinchorro de playa	23	1	18	-	-	1	-	1
Palangre a deriva	2	24	-	5	-	-	8	-
Red de Trasmallo	-	1	2	-	-	-	1	2
Arpón lanza	-	-	-	1	1	1	1	-

Fuente: I Censo de Embarcaciones Pesqueras

Mapa 13: Principales puntos pesqueros.



Fuente: I Censo de Embarcaciones Pesqueras

Tabla 149: Capturas de la pesca industrial (Arrastreros). 2019 y 2020

Mes	2019	2020
Enero	59.565	52.815
Febrero	362.804	50.664
Marzo	71.163	62.596
Abril	41.861	48.917
Mayo	37.321	48.932
Junio	83.517	14.883
Julio	113.331	89.640
Agosto	93.563	76.775
Septiembre	100.230	215.995
Octubre	90.669	45.589
Noviembre	72.177	48.178
Diciembre	101.731	76.036
Total Anual	1.227.932	831.020

Fuente: MPRH

Tabla 150: Producción mensual de pesca artesanal (Toneladas). 2017

Mes	Peces	Moluscos	Crustáceos
Enero	35,1	4,1	5,5
Febrero	36,2	4,5	5,6
Marzo	31,2	4,4	6,0
Abril	32,2	4,3	6,2
Mayo	30,2	4,1	6,6
Junio	30,5	4,0	6,5
Julio	29,7	4,3	5,8
Agosto	31,0	4,2	7,0
Septiembre	30,0	4,6	6,1
Octubre	29,5	4,7	6,0
Noviembre	30,9	4,1	5,7
Diciembre	40,0	4,6	6,1
Total anual	386,5	51,9	73,1

Fuente: MPRH

Tabla 151: Producción pesquera industrial por especie (kg). 2017 y 2018

Especie	2017	2018
Anguila	653	10.395
Arengue	-	346
Bacalao	6.906	10.249
Barbo	29.645	15.107
Barbudo	75.944	117.626
Besugo	21.669	27.663
Boca cerdo	-	1.700
Bonito	65.863	31.356
Brito	252	-
Calamar	19.158	19.689
Cangrejo	-	3.095
Cangrejos	7.398	4.833
Capitán	24.442	21.316
Chicharro	47.769	21.942
Chupa cebo	-	7.800
Colorado	30.682	23.968
Corvina	79.527	57.540
Diente	-	18.746
Disco	56.652	19.173
Dorado	27.213	19.448
Gambas	989	3.367
Guitarra	-	2.417
Konongo	1.889	1.208
Langostas	13.102	28.190
Langostinos	28.265	14.194
Lenguado	22.539	23.459
Merluza	101.043	61.111
Mitanga	25.291	-
Palometa	119.493	62.881
Pea Guitarra	4.111	-
Pez Machete	1.740	9.658
Pez Sable	1.629	-
Pulpo	-	169
Raya	81.253	99.105
Sardina	67.747	74.110
Tiburón	55.379	46.147
Variado	280.354	162.843
Total	1.298.597	1.020.851

Fuente: MPRH

Tabla 152: Producción pesquera artesanal por especie (kg). 2018 y 2019

2018		2019	
Nombre (especie)	Capturas	Nombre (especie)	Capturas
Sardina	625,3	Cobo de Africa Occidental (bilolá)	1.940
Cobo de África Occidental (Bilola)	553,8	Volador bordiblanco (volador)	1.009
Alacha Rabo Amarillo (Sardibna)	218,7	Volador atlantico	818
Maraos (Aguja)	146,1	tiburón cobrizo	818
Pez Cirujano	131	emperador atlantico	554
Dentón Anguleño (Besugo)	101,2	pargo dorado africa	530
Cherna de Ley (Mero Bacalao)	95,2	sabalo africano	391
Pargo de Guinea	88,4	Desconocida	378
Bacoreta (Bonito)	83,9	pargo de guinea	376
Pargo Dorado africano	81,3	Navajon caniveta (pez cirujano)	371
Cojinúa Negra	73,2	Sardinelas	352
Pargo de Gorea (Colorado)	57,4	Hurta Zapata (besugo)	314
Mero de Guinea (Bacalao o Mero)	55,3	Cojinua negra (palometa)	308
Marao Lisero(Pez Aguja)	53,1	sardinata africana (sardin)	305
Machuelo (Sardina)	52,6	pargo colorado de africa	291
Emperador Atlántico	49,1	Brotura barbata	270
DESCONOCIDA	44,6	Maraos (aguja)	246
Morenocio de Guinea (Anguila)	42,2	Peto (diente)	197
Jurel de Fischeri	40,6	Patudo (atún)	197
Medregal Limón	32,1	Barbudo gigante africano	191
Loro de Guinea (Pez Loro o Banana Fish)	26,4	bacoreta (bonito)	185
Picuda Barracuda	26,1	pargo de gorea	185
Cherna del Niger	24,8	Rabil (Atún)	181
Pajepuerco Moteado	24,7	cachucho (besugo)	177
Raya Látigo Margarita	24,1	Corvine bobo	176
Cachucho Besugo	21	istiophonridae	158
Cherna Colorada (Bacalao Rojo)	19,9	tiburón jaqueton	139
Palometa	17,3	Medrdeja limón (seriola)	133
Pez Erizo	15,7	barburo comun africano (sainos)	130
Morena Oscura (Ánguila)	14,4	Bagre cabecirugoso (pez gato)	126
Burro Labio Grueso (Bocacerdo)	14,3	macarela caballa (chicharro)	111
Vieja Lomonegro	14,1	Pulpo Común	110
Mero de Haifa (Bacalao)	11,4	Pejepuerto Moteado	109
Pequeña Raya	11	Pseudupeneus prayensis	107
Latigo Margarita			
Carite Lusitánico (Diente)	10,6	denton angoleño (besugo)	100
otros	126,7	otros	2.879
Total 2018	3.027,60	Total 2019	14.862

Fuente: MPRH

10.2. Madera

Tabla 153: Producción de madera en rollo por especie (m³). 2018-2021

Especie	2018	2019	2020	2021
Okoume	261.409,0	21.561,6	49.689,9	111.741,5
Tali	11.352,8	1.521,8	2.570,0	5.577,0
Okan	19.989,6	648,3	799,0	4.573,4
Dabema	-	129,7	129,5	1.877,5
Andoung	11.436,9	-	0,0	1.954,0
Otros (28)	52.789,5	2.006,1	5.249,0	12.848,6
Total Producción	356.977,8	25.867,5	58.437,4	138.571,9

Fuente: MAGBMA

Gráfico 42: Evolución de la Producción de madera en rollo (m³). 2018-2021

Tabla 154: Producción de madera por especie. 2021

Especies	Volumen (m ³)
Okume	111.741,5
Tali	5.577,0
Padouk	2.562,6
Azobe	1.566,0
Okan	4.573,4
Ovenkol	179,7
Ilomba	666,8
Eyong	58,6
Akajou	543,3
Dabema	1.877,5
ekaba	103,0
Dibetou	1.160,0
Movingui	540,4
Iroko	532,0
Doussie B	107,8
Doussie p	358,8
ebiara	84,1
Nlove	298,5
Bilinga	247,2
Izombe	69,0
Douka	421,1
Kosipo	684,5
Sapeli	111,5
Bosse	1,9
Ogouomo	10,4
Tiama	20,8
Andoung	1.954,0
Andjoung	683,8
Gheombi	79,4
Eyoum	641,2
Onzabili	875,6
Frake	125,8
Sipo	115,1
Total	138.572,0

Fuente: MAGBMA

10.3. Agricultura

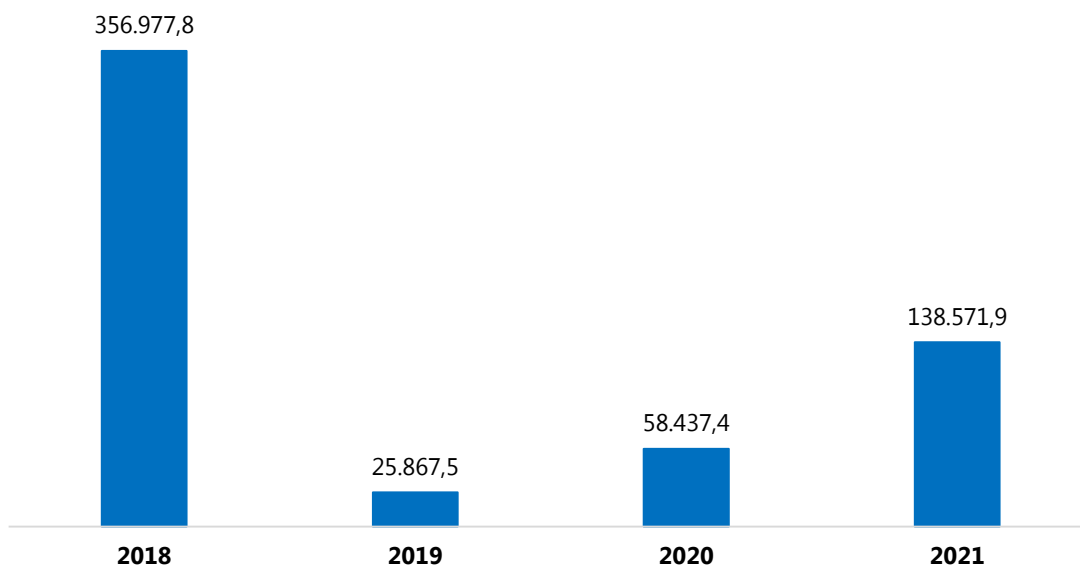
Tabla 155: Producción de cacao por grado de calidad (Tm). 2010-2021

Campaña Agrícola	Grado I	Grado II	Fuera Estándar	Total
2010/011	716,3	31,2	-	747,5
2011/012	583,1	110,5	18,3	711,9
2012/013	482,5	117,7	21,2	621,4
2013/014	512,6	140,1	25,0	677,7
2014/015	647,6	-	12,6	660,2
2015/016	587,9	-	-	587,9
2016/017	313,8	432,1	-	745,9
2017/018	386,0	340,7	-	726,7
2018/019	416,1	345,1	-	761,2
2019/020	254,8	283,9	-	538,7
2020/021	297,1	332,4	-	629,5

Fuente: Cámara de Comercio de Bioko

Gráfico 44: Distribución de fincas por provincia (%). 2015



Gráfico 43: Distribución de fincas por uso (%), en 2015



Fuente: I Censo General de Agricultura de 2015

Gráfico 45: Distribución de tierras dedicadas a explotaciones agrarias (%). 2015

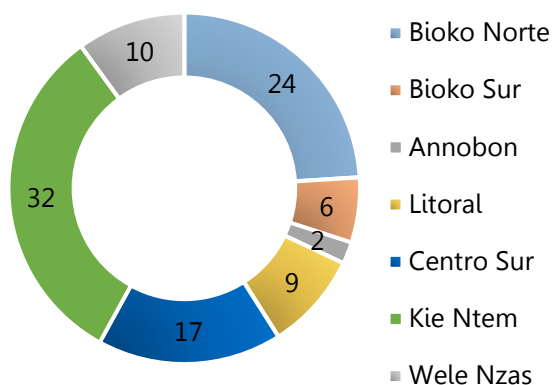
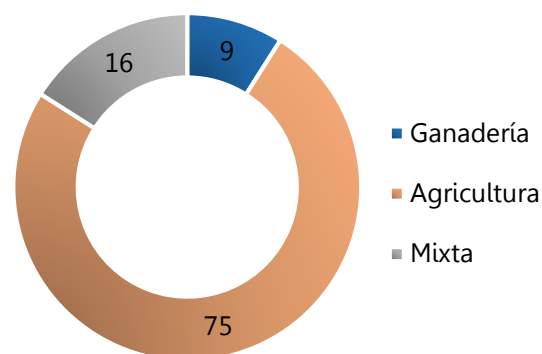
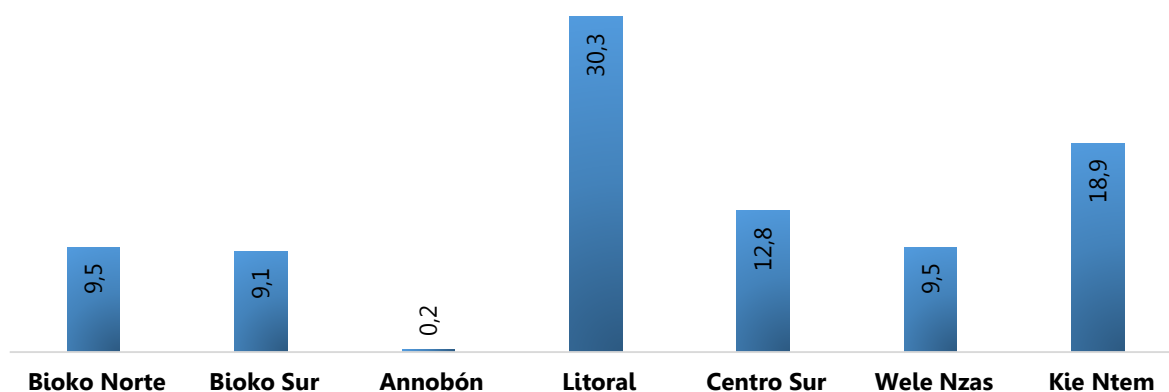

Fuente: I Censo General de Agricultura de 2015

Gráfico 46: Distribución de fincas según su uso (%). 2015

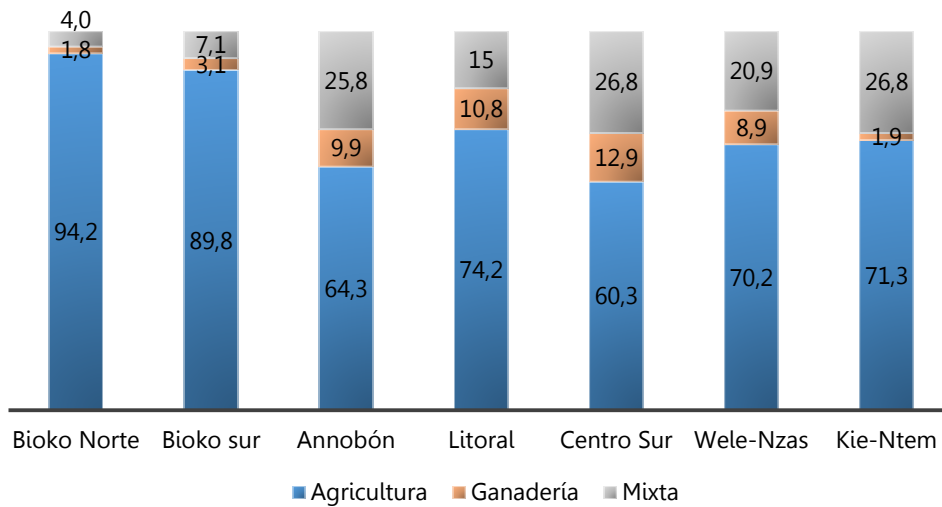

Fuente: I Censo General de Agricultura de 2015

Tabla 156: Superficie según el tipo de cultivo por provincia (%). 2015

Provincia	Temporales	Permanentes
Bioko Norte	53,7	46,3
Bioko Sur	42,0	58,0
Annobón	45,5	54,5
Litoral	23,4	76,6
Centro Sur	20,0	80,0
Wele-Nzas	53,5	46,5
Kie-Ntem	38,0	62,0
Guinea Ecuatorial	36,2	63,8

Fuente: I Censo General de Agricultura de 2015

Tabla 157: Empleo en las explotaciones según sexo y edad (%). 2015

	Bioko Norte	Bioko Sur	Annobón	Litoral	Centro Sur	Wele-Nzas	Kie-Ntem
Género							
Hombres	52,5	51,8	8,3	39,8	52,1	37,4	38,9
Mujeres	47,5	48,2	91,7	60,2	47,9	62,6	61,1
Edad							
0-25	15,6	7,3	6,3	4,6	5,3	1,1	1,8
26-45	45,0	77,8	25,6	42,6	33,1	89,3	82,5
≥46	39,3	14,9	68,1	52,8	61,6	9,5	15,6

Fuente: I Censo General de Agricultura de 2015

Tabla 158: Distribución de explotaciones según tipo de animal (%). 2015

Tipo de animal	Bioko Norte	Bioko Sur	Annobón	Litoral	Centro Sur	Wele-Nzas	Kie-Ntem
Sin Cría	16,3	1,5	-	1,5	1,3	6,1	2,7
Con Cría	83,7	98,5	100,0	98,5	98,7	93,9	97,3
Caprinos	32,5	30,5	35,5	13,4	11,7	7,3	14,8
Porcinos	19,5	14,5	2,1	8,1	8,2	8,6	16,6
Ovinos	3,3	4,6	1,4	4,3	4,1	4	2,5
Bovinos	1,6	3,1	-	0,8	0,2	1,1	0,7
Equinos	-	0,8	-	0,6	0,7	1,3	0,8
Aves	59,3	78,6	71,6	97,7	94,3	80,1	87,9
Conejos	2,4	1,5	-	0,8	0,1	4,8	0,4
Otros	4,1	-	-	0,9	-	1,5	0,3

Fuente: I Censo de Agricultura de 2015

10.4 Producción de hidrocarburos

Tabla 159: Producción mensual de petróleo crudo (Bbls). 2017-2021

Mes	2017	2018	2019	2020	2021
Enero	4.346.045	4.001.564	3.384.497	4.024.159	3.256.623
Febrero	3.908.823	3.532.599	2.835.778	3.656.613	2.881.194
Marzo	4.203.976	3.868.612	3.464.452	3.798.110	3.182.153
Abril	3.919.170	3.662.240	3.408.897	3.673.931	2.940.056
Mayo	3.851.048	3.896.469	3.510.567	2.671.185	3.054.595
Junio	3.708.212	3.709.102	3.417.171	3.408.893	3.012.158
Julio	3.849.297	3.684.367	3.444.461	3.604.839	3.087.150
Agosto	3.759.596	3.492.210	3.288.312	3.640.655	2.910.106
Septiembre	3.786.076	3.681.040	3.266.119	3.350.170	2.464.936
Octubre	3.816.570	3.333.317	3.685.130	3.322.807	2.504.006
Noviembre	3.705.103	3.558.962	2.683.638	3.070.160	2.127.673
Diciembre	4.058.460	3.445.353	3.744.046	3.346.759	2.641.291
Total	46.912.376	43.865.835	40.133.068	41.568.281	34.061.941

Fuente: MMH

Tabla 160: Producción mensual de petróleo condensado (Bbls). 2017-2021

Mes	2017	2018	2019	2020	2021
Enero	1.480.801	1.191.607	1.102.510	1.054.025	685.275
Febrero	1.354.709	1.024.429	972.837	974.683	692.626
Marzo	1.495.083	1.213.476	728.553	1.030.217	852.373
Abril	1.424.200	1.150.489	1.070.315	964.243	836.310
Mayo	1.445.781	1.199.520	1.106.615	986.905	868.516
Junio	1.397.319	1.120.775	1.055.946	939.318	842.210
Julio	1.398.018	1.138.655	1.077.242	893.368	904.445
Agosto	1.396.408	1.099.543	1.095.862	886.942	902.189
Septiembre	1.324.070	1.073.298	1.081.693	853.086	734.029
Octubre	1.345.360	1.116.198	1.066.802	893.718	453.635
Noviembre	1.277.824	1.075.460	1.037.803	717.394	756.154
Diciembre	1.287.094	1.106.963	1.055.959	688.608	807.397
Total	16.626.667	13.510.413	12.452.137	10.882.507	9.335.159

Fuente: MMH

Gráfico 47 : Evolución anual de la producción de petróleo condensado (Bbls). 2017-2021**Gráfico 48: Variación anual de la producción del petróleo condensado (%). 2018-2021**

Gráfico 49: Variación anual de la producción del petróleo condensado (%). 2018-2021



Tabla 161: Producción mensual de Áridos de la Región Insular (m3). 2017-2021

Mes	2017	2018	2019	2020	2021
Enero	16.468,0	9.349,8	12.802,0	7.718,2	5.468,7
Febrero	13.767,0	9.724,3	10.771,0	9.829,3	4.378,6
Marzo	15.013,0	10.731,2	42.095,1	9.137,4	5.199,6
Abril	9.422,0	10.358,2	10.048,8	8.039,0	6.762,7
Mayo	10.677,0	9.498,5	11.544,4	7.232,5	5.210,0
Junio	7.864,0	8.120,1	11.911,4	6.889,3	6.277,5
Julio	7.408,0	11.144,2	9.424,4	7.806,1	7.084,7
Agosto	7.906,0	9.325,8	8.978,3	7.050,6	5.422,6
Septiembre	9.441,0	9.873,4	11.978,7	5.835,2	5.687,6
Octubre	9.253,0	13.666,6	8.382,2	5.570,1	5.139,3
Noviembre	10.222,0	13.028,0	9.274,9	5.228,7	3.482,9
Diciembre	9.189,0	12.030,9	9.579,5	4.841,2	7.319,9
Total	126.630,0	126.851,0	156.790,7	85.177,7	67.434,1

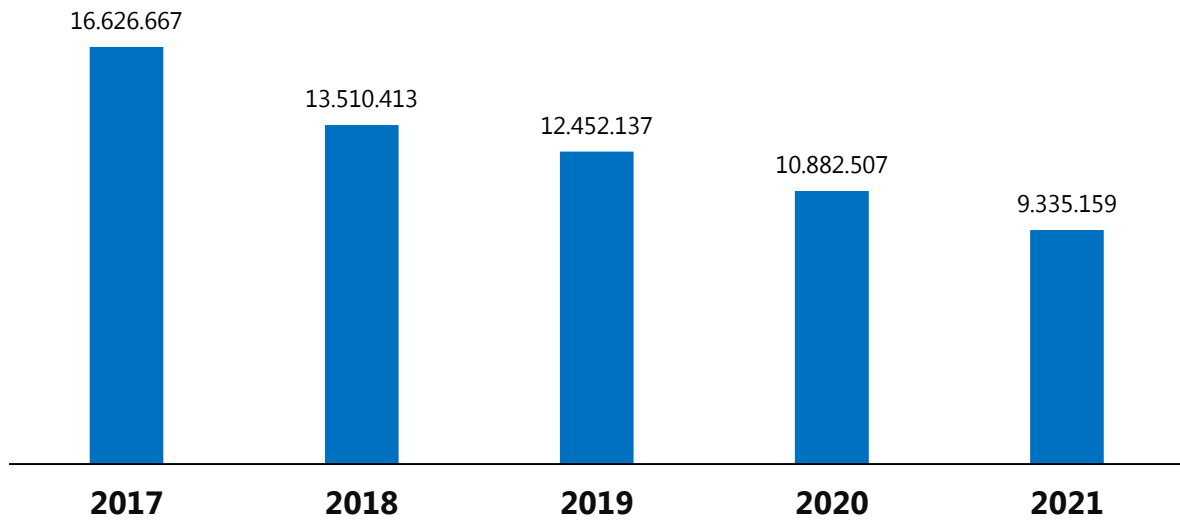
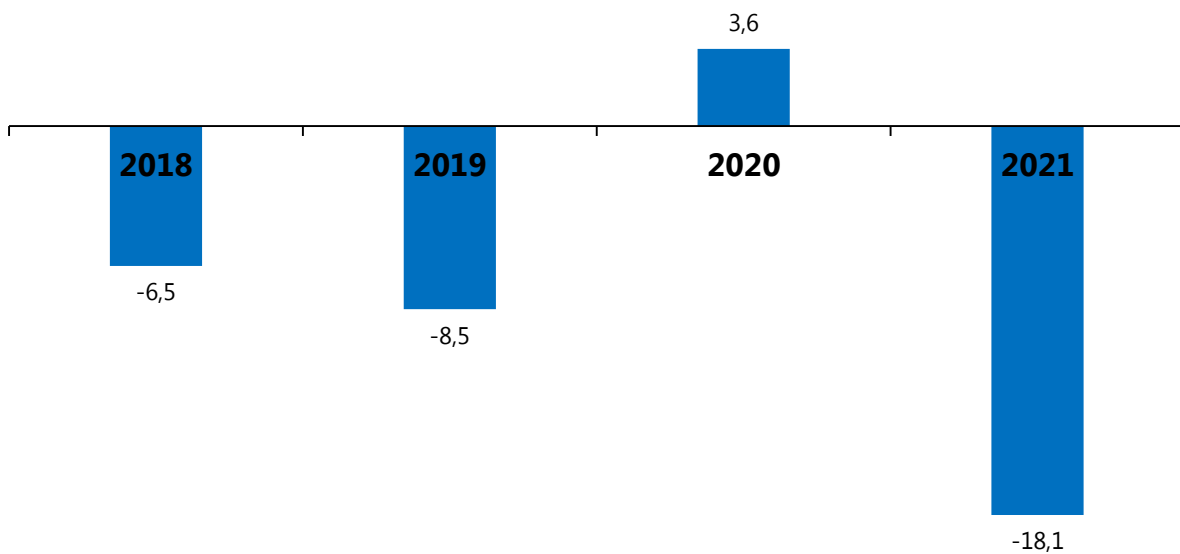
Fuente: MMH

10.5. Industria

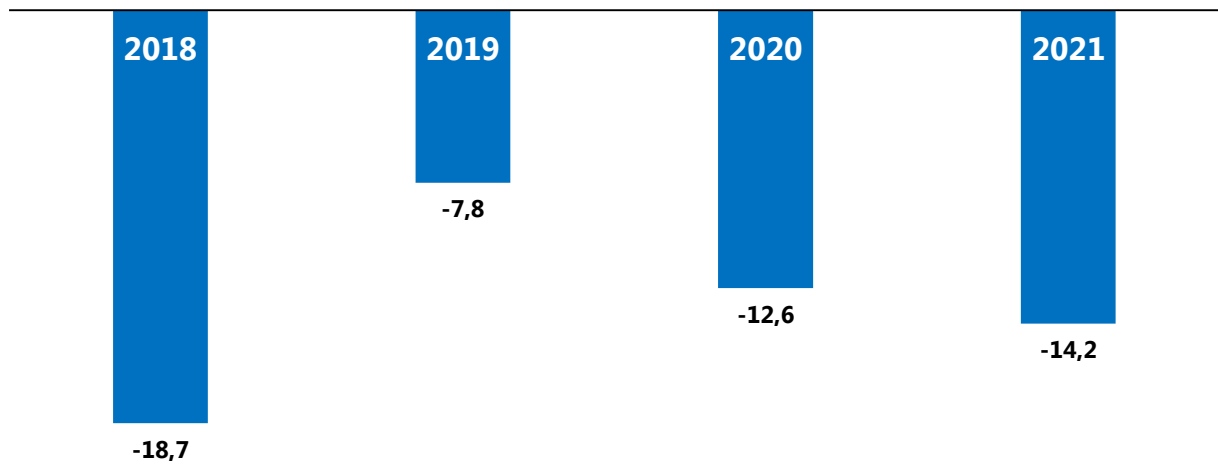
Tabla 162: Producción de gases y derivados del petróleo. 2017-2021

	2017	2018	2019	2020	2021		2017	2018	2019	2020	2021
Butano (barriles)	231.195	206.856	210.058	192.160	160.244	GNL(metros cúbicos)	695.664,00	640.334	699.876	540.396	415.983
	219.922	178.140	175.320	177.175	144.770		711.957,00	476.006	554.706	637.321	462.992
	244.577	221.855	111.572	184.749	153.871		769.856,00	756.111	269.774	586.620	685.270
	230.374	216.857	209.328	179.670	144.545		710.789,00	704.047	610.425	518.148	672.947
	234.284	227.927	209.120	180.253	152.313		741.531,00	741.232	613.143	519.589	677.985
	401.353	214.428	198.831	170.685	146.451		734.187,00	700.707	599.600	492.096	691.967
	235.472	224.865	201.798	168.169	151.345		799.979,00	727.314	603.109	409.731	727.691
	238.706	219.145	202.743	166.454	150.020		810.260,00	732.307	582.902	517.352	730.073
	232.064	205.511	194.601	161.056	190.158		781.031,00	777.781	574.219	492.383	518.367
	238.491	203.001	200.480	168.815	233		802.660,00	623.951	575.852	448.321	0
	227.118	200.105	189.074	153.976	140.849		750.609,00	610.841	538.253	481.507	600.222
	231.852	214.073	196.905	162.200	158.243		774.760,00	657.828	544.770	410.855	731.092
	2.965.408	2.532.763	2.299.830	2.065.362	1.693.042		9.083.283,00	8.148.459	6.766.629	6.054.319	6.914.589
GLP- Mixto(barriles)	5.227	6.355	5.964	6.605	7.030	Metanol (toneladas métricas)	85.016,32	90.431,70	41.240,03	79.470,00	72.606
	4.805	5.346	5.532	6.630	6.315		72.420,32	87.709,30	64.588,88	2.607,76	82.469
	5.013	5.986	5.578	7.012	7.090		97.635,76	93.799,50	59.778,11	10.786,89	72.344
	5.558	5.675	7.268	6.600	7.111		94.282,63	90.887,28	87.955,94	65.854,00	77.134
	5.168	5.964	6.158	7.116	7.143		94.347,93	94.174,60	87.756,81	73.482,29	88.970
	5.786	5.561	6.601	7.224	7.131		92.696,53	88.394,20	83.333,00	70.767,00	78.461
	5.665	6.339	6.313	7.440	7.134		96.118,76	85.458,40	84.599,13	75.780,60	87.220
	5.347	5.966	5.857	7.059	7.140		96.655,02	73.178,00	83.527,17	63.371,00	89.669
	5.079	6.066	6.246	6.551	6.551		95.620,59	67.562,30	86.645,97	41.319,00	74.134
	5.806	6.093	6.787	7.086	0		94.634,07	85.319,60	84.531,64	77.273,00	65.706
	5.350	6.003	6.292	7.109	6.068		88.400,18	90.133,18	84.105,00	87.261,78	82.022
	6.225	6.611	7.845	7.138	6.134		78.537,20	76.661,94	84.734,07	89.229,00	49.945
	65.029	71.965	76.441	83.570	74.847		1.086.365,31	1.023.710	932.796	737.202	920.681

Fuente: MMH

Tabla 163: Producción del propano. 2017-2021

Mes		2017	2018	2019	2020	2021
Enero	Propano (barriles)	406.111	360.228	360.870	310.434	260.652
Febrero		384.010	307.847	259.743	284.263	235.213
Marzo		429.766	378.296	183.134	307.048	236.828
Abril		411.045	369.761	320.753	289.381	242.652
Mayo		405.794	392.641	336.072	294.282	253.317
Junio		230.931	369.579	325.143	282.084	243.694
Julio		408.616	386.719	327.596	280.657	250.292
Agosto		414.966	376.832	331.245	276.455	248.956
Septiembre		405.403	354.360	314.763	263.150	116.717
Octubre		414.521	353.679	321.541	276.267	0
Noviembre		392.342	343.841	306.155	240.240	238.397
Diciembre		404.024	358.909	313.980	265.771	262.751
Total		4.707.529	4.352.692	3.700.995	3.370.032	2.589.469

Fuente: MMH

Tabla 164: Producción mensual de electricidad por región (MW). 2020 y 2021

Meses	2019			2020			2021		
	Región Insular	Región Continental	Total	Región Insular	Región Continental	Total	Región Insular	Región Continental	Total
Enero	60.846	49.569	110.415	96.520	51.851	148.371	80.093	34.300	114.393
Febrero	61.340	49.804	111.144	118.736	52.067	170.802	81.343	33.795	115.138
Marzo	59.618	49.726	109.345	115.310	53.159	168.469	81.250	34.139	115.390
Abril	59.480	50.093	109.573	95.698	53.427	149.125	85.645	34.610	120.256
Mayo	73.367	51.358	124.725	105.742	52.379	158.120	126.914	34.119	161.033
Junio	170.471	49.804	220.275	108.245	52.411	160.656	30.320	34.633	64.953
Julio	116.805	51.680	168.486	167.095	62.786	229.881	79.378	43.598	122.977
Agosto	94.795	50.486	145.280	116.340	51.250	167.590	79.436	44.198	123.634
Septiembre	125.678	50.586	176.264	92.945	44.881	137.826	78.455	48.750	127.205
Octubre	96.870	49.584	146.453	78.515	34.543	113.058	80.821	153.124	233.945
Noviembre	96.789	51.227	148.016	80.427	33.904	114.330	77.223	47.484	124.707
Diciembre	96.999	50.203	147.202	79.175	34.562	113.736	78.746	61.611	140.357
Anual	1.113.058	604.120	1.717.178	1.254.745	577.218	1.831.964	959.624	604.361	1.563.985

Fuente: SEGESA. MW significa mega watos que equivalen a 1000 kilo watos (kw)

Tabla 165: Facturación de energía eléctrica (Millones de F.CFA). 2019-2021

Meses	2019			2020			2021		
	Región Insular	Región Continental	Total	Región Insular	Región Continental	Total	Región Insular	Región Continental	Total
Enero	5.237	7.475	12.712	6.805	7.793	14.598	6.139	6.052	12.191
Febrero	5.293	5.020	10.313	8.553	7.846	16.399	6.920	5.933	12.853
Marzo	5.125	7.464	12.589	9.449	8.094	17.543	6.265	5.982	12.247
Abril	5.118	7.547	12.665	6.862	8.031	14.893	6.307	6.054	12.360
Mayo	5.315	7.722	13.037	7.580	7.894	15.474	14.187	5.991	20.179
Junio	11.648	7.507	19.155	7.958	7.886	15.844	3.156	6.085	9.240
Julio	8.237	7.766	16.003	12.123	11.118	23.241	6.106	5.941	12.047
Agosto	6.694	7.588	14.283	8.688	9.157	17.845	6.136	7.898	14.034
Septiembre	8.861	7.602	16.463	7.085	7.964	15.049	6.044	8.005	14.049
Octubre	6.847	7.455	14.303	5.890	6.011	11.901	6.164	6.963	13.127
Noviembre	6.871	7.691	14.561	6.200	5.937	12.137	5.953	8.128	14.081
Diciembre	6.856	7.586	14.443	5.954	6.067	12.021	5.907	11.331	17.238
Anual	82.103	88.423	170.526	93.147	93.798	186.945	79.285	84.363	163.647

Fuente: SEGESA

Tabla 166. Distribución de electricidad producida según fuentes (kw). 2020 y 2021

Meses	2020		2021	
	No renovables	Renovables	No renovables	Renovables
Enero	54.617.534	37.975.464	54.922.625	36.192.278
Febrero	52.010.334	44.757.150	51.671.850	43.835.582
Marzo	57.348.508	43.753.022	53.897.242	42.712.847
Abril	51.589.316	43.736.578	53.729.435	37.191.540
Mayo	52.479.836	41.877.773	52.657.230	39.470.460
Junio	45.891.607	39.657.715	48.914.202	39.791.616
Julio	43.979.188	39.195.504	47.229.000	39.474.000
Agosto	44.287.980	38.937.880	46.665.000	36.743.000
Septiembre	42.712.440	38.749.830	45.782.000	38.928.000
Octubre	45.601.325	39.397.760	48.656.000	38.267.000
Noviembre	48.205.730	35.950.846	48.884.000	40.026.000
Diciembre	53.995.707	45.070.742	53.809.000	37.538.000
Total	592.719.505	489.060.264	606817584,3	470.170.323

Fuente: SEGESA

Tabla 167: Consumo de energía activa al mes

Consumo de energía por mes	Precio por Kwh
1 - 150 Kwh	60 F.CFA
151 - 250 Kwh	90 F.CFA
251 - 500 Kwh	115 F.CFA
501 - 2.500 Kwh	160 F.CFA
2.501 - 5.000 Kwh	150 F.CFA
5.001 - 25.000	140 F.CFA
> 25.000 Kwh	120 F.CFA

Fuente: MIE

Tabla 168: Consumo de energía activa al mes

Consumo de energía al mes	Precio por Kwh
1 - 250 Kwh	60 F.CFA
251 - 500 Kwh	80 F.CFA
501 - 2.500 Kwh	100 F.CFA
2.501 - 5.000 Kwh	90 F.CFA
5001 - 25.000 Kwh	70 F.CFA
> 2.5000 Kwh	60 F.CFA

Tabla 169: Consumo de energía activa al mes

Consumo de energía activa al mes	Precio del Kwh
< 2.200.000 Kwh	45.000 F.CFA
2.201.001 - 2.520.000 Kwh	40.000 F.CFA
2.520.001 - 2.835.000 Kwh	35.000 F.CFA
3.150.001 - 3.465.000 Kwh	27.000 F.CFA
3.465.001 - 3.780.000 Kwh	25000 F.CFA
3.780.001 - 4.095.000 Kwh	23.000 F.CFA
4.095.001 - 4.410.000 Kwh	21.000 F.CFA
4.410.001 - 4.725.000 Kwh	20.000 F.CFA
4.725.001 - 4.915.000 Kwh	19.000 F.CFA
4.915.001 - 5.040.000 Kwh	18.000 F.CFA
> 5.040.001 Kwh	15000 F.CFA

Fuente: MIE

Tabla 170: Producción de Agua en litros. 2021

Región	Continental	Insular
Enero	1.294.800	182.398
Febrero	1.344.800	172.944
Marzo	1.518.800	170.347
Abril	1.436.600	167.464
Mayo	1.412.400	169.793
Junio	1.504.300	174.425
Julio	1.390.900	165.232
Agosto	1.466.100	164.155
Septiembre	1.513.500	188.001
Octubre	1.122.600	203.433
Noviembre	1.389.600	221.665
Diciembre	1.795.500	226.576
Total Anual	17.189.900	2.206.432

Tabla 177: Ventas de Agua en F.CFA. 2021

Región	Continental	Insular
Enero	149.394.577	47.625.861
Febrero	169.568.092	44.893.201
Marzo	203.661.964	49.367.691
Abril	168.752.800	50.035.469
Mayo	161.641.532	47.207.542
Junio	181.239.724	47.067.802
Julio	146.927.133	43.828.403
Agosto	158.042.529	43.137.066
Septiembre	179.134.003	47.371.389
Octubre	170.018.358	50.268.391
Noviembre	172.170.401	53.139.567
Diciembre	191.405.012	53.934.971
Total Anual	2.051.956.125	577.877.353

Tabla 171 Producción mensual de bebidas (Volumen-Hl). 2020 - 2021

Periodo	2020		2021	
	Bebidas Alcohólicas	Bebidas Gaseosas	Bebidas Alcohólicas	Bebidas Gaseosas
Enero	18.381	7.120	32.302	10.545
Febrero	16.632	10.536	32.546	7.345
Marzo	21.947	6.231	31.800	7.887
Abril	15.390	8.088	31.119	5.367
Mayo	15.396	5.340	30.092	9.610
Junio	23.624	7.279	36.167	7.851
Julio	17.807	7.654	38.516	8.409
Agosto	21.621	5.767	36.093	13.407
Septiembre	25.906	3.888	40.026	7.063
Octubre	22.205	6.861	45.345	6.764
Noviembre	14.084	6.109	28.440	7.950
Diciembre	21.815	5.893	38.554	7.185
Total Anual	234.808	80.766	421.000	99.383

Fuente: Empresas del sector

10.6. Servicios

Tabla 172: Tráfico aéreo del aeropuerto de Malabo. 2021

Mes	Vuelos					Pasajeros						
	Nac.		Int.		Total	Nac.		Reg.		Int.		Total
	Lleg.	Sali.	Lleg.	Sali.		Lleg.	Sali.	Lleg.	Sali.	Lleg.	Sali.	
Aeropuerto de Malabo (SSG)												
Enero	268	268	78	82	696	4.990	4.938	1.256	462	1.827	2.415	15.888
Febrero	238	240	85	83	646	3.449	2.977	1.078	735	1.474	1.848	11.561
Marzo	316	349	82	81	828	2.955	3.525	889	427	1.899	2.487	12.182
Abril	277	274	87	86	724	3.773	2.993	950	402	1.799	2.203	12.120
Mayo	273	274	85	87	719	3.047	3.390	650	348	1.807	2.652	11.894
Junio	223	225	71	69	588	3.268	3.172	595	131	1.907	2.792	11.865
Julio	254	303	101	96	754	3.881	4.532	1.165	506	2.325	3.382	15.791
Agosto	279	275	108	107	769	6.164	6.986	1.648	979	2.485	3.026	21.288
Septiembre	246	243	118	120	727	6.392	6.355	1.598	851	3.410	4.265	22.871
Octubre	243	248	122	118	731	6.333	5.510	1.330	760	2.878	3.227	20.038
Noviembre	330	325	130	125	910	6.670	7.176	825	614	3.425	3.308	22.018
Diciembre	329	333	141	136	939	8.704	9.013	563	665	1.436	2.136	22.517
Total	3.276	3.357	1.208	1.190	9.031	57.481	60.567	12.547	6.880	26.672	33.741	200.033

Fuente: ASECNA

Tabla 173: Tráfico aéreo del aeropuerto de Bata. 2021

Mes	Vuelos					Pasajeros						
	Nac.		Int.		Total	Nac.		Reg.		Int.		Total
	Lleg.	Sali.	Lleg.	Sali.		Lleg.	Sali.	Lleg.	Sali.	Lleg.	Sali.	
Aeropuerto de Bata												
Enero	111	107	0	2	220	3.411	3.332	0	1	0	16	6.760
Febrero	78	76	0	2	156	2.258	1.942	0	0	0	64	4.264
Marzo	201	200	7	16	424	2.458	1.824	22	130	73	346	4.853
Abril	141	142	1	1	285	2.079	2.381	34	30	4	105	4.633
Mayo	78	77	1	2	158	1.488	1.550	0	0	0	15	3.053
Junio	102	101	6	7	216	2.279	2.270	28	85	9	4	4.675
Julio	119	117	73	1	310	3.143	2.764	60	45	3	25	6.040
Agosto	161	160	1	1	323	5.475	5.366	12	0	49	0	10.902
Septiembre	127	125	2	1	255	5.322	5.410	0	2	0	17	10.751
Octubre	132	127	0	0	259	4.699	5.361	0	0	0	0	10.060
Noviembre	158	159	6	9	332	5.975	5.568	0	3	235	302	12.083
Diciembre	169	168	3	3	343	7.104	7.286	31	60	0	0	14.481
Total	1.577	1.559	100	45	3.281	45.691	45.054	187	356	373	894	92.555

Fuente: ASECNA

Tabla 174: Tráfico aéreo del aeropuerto de Mongomoyen. 2021

Mes	Vuelos					Pasajeros						
	Nac.		Int.		Total	Nac.		Reg.		Int.		Total
	Lleg.	Sali.	Lleg.	Sali.		Lleg.	Sali.	Lleg.	Sali.	Lleg.	Sali.	
Aeropuerto de Mongomoyen												
Enero	189	187	0	0	376	7.658	1.239	0	0	0	0	8.897
Febrero	72	70	0	0	142	1.082	1.222	3	4	12	12	2.335
Marzo	77	80	0	0	157	1.004	1.053	0	0	0	0	2.057
Abril	100	100	0	0	200	1.606	884	0	0	0	0	2.490
Mayo	35	35	0	0	70	296	242	0	0	0	0	538
Junio	29	29	0	0	58	1.287	1.304	0	0	0	0	2.591
Julio	41	41	0	0	82	1.773	1.174	0	0	0	0	2.947
Agosto	45	45	0	0	90	1.101	1.451	0	0	0	0	2.552
Septiembre	37	37	0	0	74	896	861	0	0	0	0	1.757
Octubre	55	55	0	0	110	1.284	1.622	0	0	0	0	2.906
Noviembre	52	52	0	0	104	1.198	1.120	0	0	0	0	2.318
Diciembre	93	93	0	0	186	2.087	1.855	0	0	0	0	3.942
Total	815	814	0	0	1.649	21.089	13.856	3	4	12	12	35.330

Fuente: ASECNA

Tabla 175: Tráfico aéreo Nacional

Mes	Vuelos					Pasajeros						
	Nac.		Int.		Total	Nac.		Reg.		Int.		Total
	Lleg.	Sali.	Lleg.	Sali.		Lleg.	Sali.	Lleg.	Sali.	Lleg.	Sali.	
Aeropuerto de Malabo + Bata + Mongomoyen												
Enero	568	562	78	84	1.292	16.059	9.509	1.256	463	1.827	2.431	31.545
Febrero	388	386	85	85	944	6.789	6.141	1.081	739	1.486	1.924	18.160
Marzo	594	629	89	97	1.409	6.417	6.402	911	557	1.972	2.833	19.092
Abril	518	516	88	87	1.209	7.458	6.258	984	432	1.803	2.308	19.243
Mayo	386	386	86	89	947	4.831	5.182	650	348	1.807	2.667	15.485
Junio	354	355	77	76	862	6.834	6.746	623	216	1.916	2.796	19.131
Julio	414	461	174	97	1.146	8.797	8.470	1.225	551	2.328	3.407	24.778
Agosto	485	480	109	108	1.182	12.740	13.803	1.660	979	2.534	3.026	34.742
Septiembre	410	405	120	121	1.056	12.610	12.626	1.598	853	3.410	4.282	35.379
Octubre	430	430	122	118	1.100	12.316	12.493	1.330	760	2.878	3.227	33.004
Noviembre	540	536	136	134	1.346	13.843	13.864	825	617	3.660	3.610	36.419
Diciembre	591	594	144	139	1.468	17.895	18.154	594	725	1.436	2.136	40.940
Total	5.678	5.740	1.308	1.235	13.961	126.589	119.648	12.737	7.240	27.057	34.647	327.918

Fuente: ASECNA

Gráfico 50: Distribución de pasajeros por Ciudad (%). 2021



Gráfico 51: Distribución del tráfico aéreo (%). 2021



Tabla 176: Tráfico portuario del puerto de Malabo. 2019-2021

Años	Meses	Buques		Mercancías TM		Contenedores		
		Escalas	TRB	Importación	Exportación	De 20	De 40	EVP
2019	Enero	28	334.260,2	39.837,7	15.506,1	1.247	361	1.969
	Febrero	29	196.413,6	25.731,4	12.215,9	692	263	1.218
	Marzo	34	216.527,7	30.976,2	15.907,9	813	292	1.397
	Abril	33	211.323,3	19.717,6	15.622,9	552	219	960
	Mayo	49	293.839,0	28.478,1	7.965,9	779	368	1.515
	Junio	40	238.451,9	21.940,9	3.933,4	647	274	1.195
	Julio	39	269.032,2	38.467,0	13.199,0	818	314	1.446
	Agosto	37	169.040,3	19.727,5	5.526,3	415	196	807
	Septiembre	38	325.862,3	32.300,7	3.413,1	699	366	1.431
	Octubre	36	267.989,5	21.687,2	8.121,5	541	238	1.017
	Noviembre	41	203.188,8	24.042,6	8.900,8	464	224	912
	Diciembre	36	307.083,1	41.142,6	6.315,1	1.137	381	1.899
	Total		440	3.033.011,9	344.049,4	116.627,8	8.804	3.496
2020	Enero	40	271.873,1	38.095,0	2.931,3	364	142	648
	Febrero	30	209.118,7	24.879,3	6.395,0	449	96	641
	Marzo	44	286.924,4	39.624,7	14.970,3	334	37	408
	Abril	20	248.653,3	22.118,6	13.574,8	331	97	525
	Mayo	12	190.070,8	16.907,7	7.574,9	97	62	221
	Junio	22	221.377,1	35.020,3	4.700,3	186	150	486
	Julio	43	178.572,9	19.049,9	7.183,3	381	145	671
	Agosto	28	227.078,5	26.887,8	8.333,1	367	164	695
	Septiembre	29	162.295,4	29.233,3	9.951,4	148	40	228
	Octubre	39	318.290,9	25.580,1	14.697,0	628	149	926
	Noviembre	34	312.326,4	30.893,8	7.252,5	382	196	774
	Diciembre	36	272.286,2	33.236,2	13.585,7	394	94	582
	Total		377	2.898.867,7	341.526,6	111.149,6	4.061	1.372
2021	Enero	30	285.372,4	29.463,9	12.912,4	511	145	801
	Febrero	21	126.801,8	13.133,9	10.427,6	28	32	92
	Marzo	26	308.927,5	41.017,7	4.753,7	526	123	772
	Abril	20	236.741,9	21.910,7	1.519,3	497	104	705
	Mayo	34	342.446,1	42.497,6	12.366,8	407	216	839
	Junio	23	246.596,2	33.481,0	8.986,5	375	155	685
	Julio	28	342.486,1	35.093,2	6.959,3	415	75	565
	Agosto	24	257.439,9	28.272,2	3.709,5	118	91	300
	Septiembre	31	274.820,0	36.401,6	714,5	94	95	248
	Octubre	30	295.967,5	28.338,6	21.366,2	80	124	328
	Noviembre	27	250.127,0	31.205,9	10.401,2	186	129	444
	Diciembre	25	239.773,2	38.589,0	24.983,1	46	87	220
	Total		319	3.207.499,5	379.405,2	119.099,9	3.283	1.376

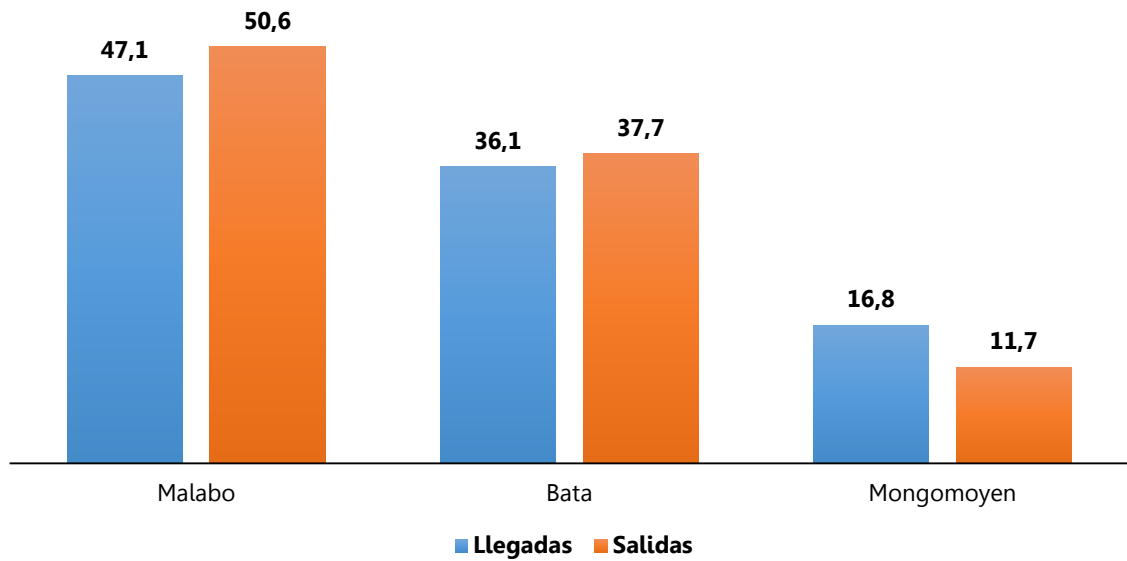
Fuente: Administración del Puerto de Malabo

Tabla 177: Tráfico portuario del puerto de Bata. 2020 y 2021

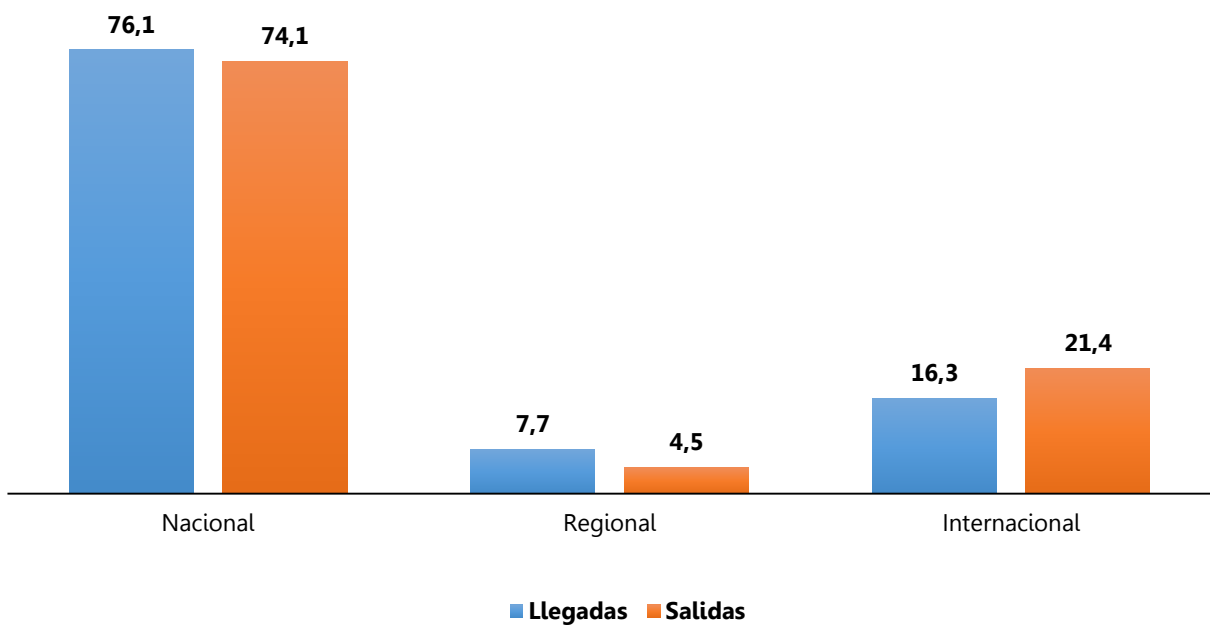
Año 2020			Año 2021		
Buques Escalas	Mercancías 2020™		Buques Escalas	Mercancías 2021™	
	Import	Export		Import	Export
52	33.618,8	14.042,8	32	23.855,5	16.717,0
50	26.770,9	7.866,8	43	22.442,7	21.354,2
41	30.090,6	5.589,9	44	22.568,5	15.984,1
27	26.621,0	10.319,4	53	25.633,3	45.065,5
31	9.286,1	10.314,0	46	17.727,8	12.927,6
35	24.390,4	8.718,8	49	24.307,7	34.057,0
35	19.826,0	10.431,5	54	77.379,8	26.264,9
39	25.356,2	4.516,1	39	26.662,8	12.417,3
32	20.861,5	14.626,7	46	21.803,2	13.495,1
39	41.480,3	18.798,7	57	17.015,2	42.491,5
30	24.231,2	11.755,0	44	18.536,5	17.660,7
42	85.555,1	16.546,0	52	31.967,1	9.279,0
453	368.088,1	133.525,4	559	329.900,1	267.713,8

Fuente: Administración del Puerto de Bata

Gráfico 51: Escalas en los puertos de Bata y Malabo. 2019-2021



Tabla 178: Relación de vehículos matriculados en la Región Insular por tipo de placas. 2020

Placas	Motos	Turismos	Vagonetas	Camionetas	Camiones	Microbuses y autobuses	Máquinas	Total
Ordinarias	17	1.497	647	191	61	161	22	2.596
Annobón	6	431	152	34	13	38	7	681
Bioko - Norte	6	533	298	81	12	58	10	998
Bioko-Sur	5	533	197	76	36	65	5	917
Especiales	-	15	50	64	5	32	1	167
ATB-ATM	-	7	4	17	-	6	-	34
CD-JMD	-	5	26	1	-	2	-	34
CSE	-	-	1	2	-	2	-	5
PMC	-	3	19	44	5	22	1	94
Total	17	1.512	697	255	66	193	23	2.763

Fuente: MICL

CONTABILIDAD NACIONAL

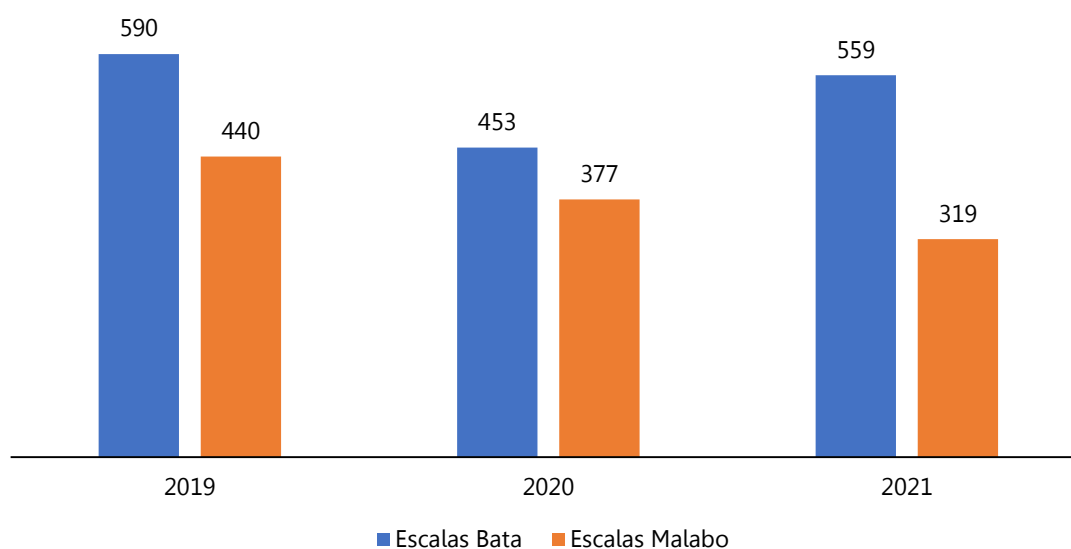

SECCIÓN 11: CONTABILIDAD NACIONAL

La Contabilidad Nacional nos informa de manera sintética sobre el estado de salud de la economía de un país.

La Contabilidad Nacional nos informa de manera sintética sobre el estado de salud de la economía de un país.

Las Cuentas Nacionales: Son un sistema que registra sistemáticamente las operaciones realizadas por los diferentes agentes económicos en un período determinado y en un marco metodológico estándar. Permiten conocer la estructura y forma en que está operando la economía: ¿qué se produce? ¿Cuánto se produce? ¿Para quién o para qué se produce? ¿A qué se destina el ingreso? Esto es, ¿qué y cuánto se consume? ¿Cuánto se ahorra? ¿Cuánto se invierte?

Para la elaboración de las Cuentas Nacionales de Guinea Ecuatorial, el INEGE utiliza el Sistema de Cuentas Nacionales 1993 (SCN93), establecido por las Naciones Unidas, y la Herramienta ERETES, la cual permite la elaboración de las Cuentas Nacionales respetando todos los procesos y etapas que prevé el SCN93 y es también la herramienta recomendada por el Observatorio Económico y Estadístico de África Subsahariana (AFRISTAT).

Las principales fuentes de información para la elaboración de las Cuentas Nacionales son las Declaraciones Estadísticas y Fiscales (DEF) para el sector privado, la Balanza de Pagos (BDP) para el sector exterior y la Tabla de Operaciones Financieras del Estado (TOFE) y el Programa de Inversiones Públicas (PIP) para el sector público. Para no subestimar el PIB, se ha estimado parte de la producción del sector informal en actividades económicas: agricultura, ganadería, pesca, panadería y pastelería, sastrería, carpintería, construcción, restaurantes, transporte terrestre y marítimo, peluquerías, alquileres de vivienda, etc.

El Producto Interior Bruto (PIB): el PIB es el principal indicador macroeconómico calculado en el ámbito de las cuentas nacionales, y se puede definir como el valor añadido de los bienes y servicios generado por los agentes económicos (hogares, empresas, administraciones públicas) en un período determinado. Actualmente el INEGE publica el PIB en dos ópticas que son: Oferta y Demanda.

Demanda: En cuentas nacionales, el PIB por la óptica demanda se define como la cantidad de bienes o servicios que los compradores adquieren en el mercado. Se calcula mediante la suma del gasto en bienes y servicios finales efectuado por los agentes económicos residentes (demanda interna, diferenciada en gasto en consumo final e inversión, tanto pública como privada) y las exportaciones netas. Es decir, PIB = consumo final + formación bruta de capital + exportaciones – importaciones. Y se expresa de la siguiente manera:

$$\text{PIB} = \text{C} + \text{I} + \text{G} + \text{X} - \text{M};$$

Donde;

C: Consumo
I: Inversión
G: Gasto público
X: Exportaciones
M: Importaciones

Oferta: en el enfoque de la producción, el PIB se calcula como la suma de los valores añadidos brutos (VAB) generados como resultado de la actividad productiva en todas las actividades económicas del país, más los impuestos sobre productos menos los subsidios sobre productos. En este caso, la fórmula del producto interior bruto es:

PIB = VAB + impuestos – subvenciones

El concepto de valor añadido se utiliza precisamente para evitar el doble cómputo, ya que el valor añadido de cada empresa es la diferencia entre el valor de su producción y el valor de los bienes y servicios que adquiere de otras empresas y utiliza como insumos para realizar dicha producción en el periodo contable.

El PIB nominal: es el valor, a precios corrientes de mercado, de la producción de bienes y servicios finales producidos en un país durante un determinado periodo de tiempo, que suele ser normalmente de un año, Esto significa que el PIB nominal, refleja los incrementos o disminuciones de estos precios, si hay inflación o deflación respectivamente.

PIB real: es el valor de la producción a precios constantes, es decir, toma como base los precios de un año y permite hacer una comparación de la producción de un determinado país en periodos de tiempo diferentes, al aislar los cambios ocasionados en los precios, reflejando perfectamente el poder adquisitivo neto, sin importar los cambios de precios a lo largo del tiempo.

Deflactor del PIB: se utiliza para conocer la parte del crecimiento de una economía que se debe al aumento de precios. Se calcula con el fin de suavizar el incremento de precios en una economía y, por tanto, permite corregir las estimaciones del crecimiento de ésta, ya que, si no se utilizará, el crecimiento no sería real, dado que se podría llegar a sobrevalorar.

La fórmula para el cálculo del deflactor del PIB es la siguiente:

Deflactor PIB= (PIB nominal/PIB real) *100

Crecimiento real: Describe la variación en volumen del PIB en un periodo determinado. El término real se refiere a la supresión de la ilusión monetaria que engendran los precios.

11.1. Óptica oferta

Tabla 179: Síntesis de Agregados Macroeconómicos (Miles de millones de FCFA). 2017-2021

Concepto	2017	2018	2019	2020 ^{Est}	2021 ^{Est}
PIB nominal	7.084,5	7.274,7	6.658,4	5.812,9	6.803,8
PIB real	5.740,4	5.382,4	5.087,4	4.871,6	4.825,5
Deflatores (índice)	123,4	135,2	130,9	119,3	141,0
Crecimiento del PIB nominal (%)	6,4	2,7	-8,5	-12,7	17,0
Crecimiento del PIB real (%)	-5,7	-6,2	-5,5	-4,2	-0,9
Crecimiento en precio (%)	12,7	9,5	-3,2	-8,8	18,2
Impuestos sobre productos	103,8	108,7	115,0	96,9	92,6
Subvenciones sobre productos	23,3	39,8	35,9	20,1	36,1
Balance de ingresos	-506,4	-542,7	-519,7	-313,1	-556,7
Saldo bruto de los ingresos primarios (SBIP)	6.578,1	6.732,0	6.138,7	5.499,8	6.247,0
Saldo de las transferencias corrientes	-436,6	-461,1	-478,7	-415,6	-424,4
Saldo de los ingresos disponibles brutos (SIDB)	6.141,5	6.270,9	5.660,0	5.084,1	5.822,6
Consumo final (CF)	5.006,7	5.231,6	5.441,6	5.690,1	5.875,4
Ahorro nacional bruto	1.134,8	1.039,3	218,4	-605,9	-52,8
Saldo de las transferencias netas en capital	239,1	280,6	233,9	235,9	381,5
Formación bruta de capital fijo (FBCF)	988,8	922,4	758,6	274,5	329,3
Variación de existencias	5,3	-13,0	-33,4	-9,0	-5,1
Capacidad/Necesidad nacional de financiamiento	379,8	410,5	-272,9	-635,5	4,5
Exportaciones (X)	4.170,2	4.336,8	3.404,5	2.527,9	3.774,3
Importaciones (M)	3.086,4	3.203,1	2.912,9	2.670,5	3.170,1
Demanda interior final (CF+FBCF)	5.995,4	6.154,0	6.200,2	5.964,6	6.204,8
Tasa efectiva de recaudación fiscal (impuestos/PIB) (%)	6,3	6,6	9,7	8,3	5,9
Tasa de inversiones (FBC/PIB) (%)	14,0	12,5	10,9	4,6	4,8
Demanda interior en % del PIB (%)	84,6	84,6	93,1	102,6	91,2
Tasa de penetración ¹ (%)	49,9	51,1	48,3	45,0	49,8
Propensión promedia a exportar (X/PIB) (%)	58,9	59,6	51,1	43,5	55,5
Tasa de cobertura (X/M) (%)	135,1	135,4	116,9	94,7	119,1
Competitividad económica del país (X-M) /PIB (%)	15,3	15,6	7,4	-2,5	8,9
Grado de apertura al exterior (X+M) /2*PIB	51,2	51,8	47,4	44,7	51,0
PIB per cápita a precios corrientes (1000 FCFA) (%)	5.398,0	5.355,8	4.736,7	3.995,7	4.519,0
PIB per cápita a precios constantes de 2006 (1.000 FCFA)	4.373,8	3.962,7	3.619,1	3.348,6	3.205,1
Población estimada (tasa de crecimiento 3,4%)	1.312.447	1.358.276	1.405.704	1.454.789	1.505.588

Tabla 180: PIB a Precios corrientes (Miles de millones de FCFA). 2017-2021

Precios Corrientes	2017	2018	2019	2020 ^{Est}	2021 ^{Est}
PIB nominal	7.084,5	7.274,7	6.658,4	5.812,9	6.803,8
PIB Petrolero	3.258,5	3.420,1	2.758,0	1.983,5	2.805,3
PIB no Petrolero	3.745,6	3.785,7	3.821,3	3.752,6	3.942,0
SECTOR PRIMARIO	1.946,7	2.087,8	1.917,8	1.390,7	1.882,0
Agricultura	114,8	119,7	127,4	137,7	144,1
Ganadería y Caza	5,0	5,2	5,4	5,8	6,1
Silvicultura y Explotación Forestal	24,5	18,7	8,0	2,5	4,4
Pesca y Piscicultura	19,8	20,6	21,4	23,3	24,4
Actividades Extractivas	1.782,7	1.923,6	1.755,5	1.221,3	1.703,0
SECTOR SECUNDARIO	2.245,7	2.244,5	1.711,9	1.419,6	1.788,7
Industrias	227,8	231,9	250,0	277,1	298,8
Agroalimentarias					
Fabricación de Textil, Cuero y Artículos de Viaje	10,2	10,9	11,9	12,6	13,5
Refinería de Productos Petroleros	1.524,5	1.550,9	1.046,9	793,2	1.145,7
Otras Industrias de Fabricación	61,8	66,4	79,7	85,5	89,7
Electricidad, Agua y Gas	57,2	56,0	61,9	58,1	62,4
Construcción	364,3	328,3	261,4	193,2	178,6
SECTOR TERCIARIO	2.811,6	2.873,5	2.949,6	2.925,9	3.076,5
Comercio	469,8	467,3	504,3	490,2	544,3
Reparación de Vehículos	26,6	24,5	25,9	24,9	26,7
Restaurantes y Hoteles	41,2	40,3	42,6	43,7	47,0
Transportes y Comunicación	475,2	477,9	505,1	418,3	463,7
Actividades Financieras	105,9	93,8	88,0	92,4	99,4
Otros Servicios Mercantiles	145,9	152,2	167,0	168,1	179,5
Administración Pública y Seguridad Social	1.504,9	1.553,3	1.534,8	1.597,0	1.617,9
Educación Privada	84,5	88,3	96,7	102,7	108,8
Sanidad y Bienestar Social Privados	41,2	44,8	49,4	54,5	58,1
Otras Actividades Sociales Privadas	2,5	2,4	2,3	2,2	2,3
Rama Consumidora de Sifmi	-85,9	-71,2	-66,5	-68,2	-71,0
Impuestos Menos Subsidios Sobre Productos	80,4	68,9	79,1	76,8	56,5

Tabla 181: PIB a Precios Constantes (Miles de millones de FCFA). 2017-2021

Precios Constantes	2017	2018	2019	2020 ^{Est}	2021 ^{Est}
PIB real	5.740,4	5.382,4	5.087,4	4.871,6	4.825,5
PIB Petrolero	3.386,4	2.966,0	2.710,0	2.611,3	2.420,6
PIB no Petrolero	2.322,9	2.390,5	2.348,9	2.233,5	2.382,4
SECTOR PRIMARIO	2.032,5	1.773,8	1.678,9	1.679,8	1.441,9
Agricultura	75,2	77,8	80,4	82,8	85,5
Ganadería y Caza	3,3	3,4	3,5	3,6	3,7
Silvicultura y Explotación Forestal	25,7	19,7	6,7	1,4	2,7
Pesca y Piscicultura	12,4	12,8	13,3	13,7	14,2
Actividades Extractivas	1.916,0	1.660,2	1.575,1	1.578,3	1.335,7
SECTOR SECUNDARIO	1.928,5	1.733,9	1.523,4	1.387,3	1.438,4
Industrias Agroalimentarias	80,2	80,1	85,8	91,1	97,5
Fabricación de Textil, Cuero y Artículos de Viaje	5,9	6,1	6,5	6,6	6,9
Refinería de Productos Petroleros	1.522,5	1.352,8	1.172,0	1.075,7	1.121,4
Otras Industrias de Fabricación	37,9	37,8	39,7	40,9	43,3
Electricidad, Agua y gas	71,9	71,1	76,3	71,3	76,6
Construcción	210,0	186,0	143,1	101,6	92,6
SECTOR TERCIARIO	1.748,2	1.848,8	1.856,5	1.777,7	1.922,8
Comercio	288,9	291,9	304,3	287,1	326,0
Reparación de Vehículos	17,7	17,0	17,4	16,1	17,6
Restaurantes y Hoteles	23,1	22,4	23,5	23,1	25,0
Transportes y Comunicación	290,8	290,0	292,9	236,8	261,7
Actividades Financieras	74,9	70,9	66,2	68,4	73,0
Otros Servicios Mercantiles	80,6	81,5	85,8	83,1	89,0
Administración Pública y Seguridad Social	966,3	1.054,1	1.038,1	1.034,4	1.097,4
Educación Privada	53,8	55,7	59,7	60,5	64,5
Sanidad y Bienestar Social Privados	22,7	23,5	23,1	24,3	26,8
Otras Actividades Sociales Privadas	1,9	1,9	1,8	1,6	1,7
Rama Consumidora de Sifmi	-72,6	-60,1	-56,2	-57,6	-59,9
Impuestos Menos Subsidios Sobre Productos	31,1	25,9	28,5	26,8	22,5

Tabla 182 Deflatores del PIB y de sus componentes (Índices). 2017-2021

Concepto	2017	2018	2019	2020 ^{Est}	2021 ^{Est}
PIB a precios constantes de mercado año 2006	123,4	135,2	130,9	119,3	141
PIB Petrolero	96,2	115,3	101,8	76	115,9
PIB no Petrolero	161,2	158,4	162,7	168	165,5
SECTOR PRIMARIO	95,8	117,7	114,2	82,8	130,5
Agricultura	152,7	153,9	158,6	166,4	168,4
Ganadería y Caza	153,2	154,5	155,4	162,6	164,6
Silvicultura y Explotación Forestal	95,3	95	118,9	181	160,5
Pesca y Piscicultura	159,4	160,6	161,8	169,4	171,5
Actividades Extractivas	93	115,9	111,5	77,4	127,5
SECTOR SECUNDARIO	116,4	129,4	112,4	102,3	124,4
Industrias Agroalimentarias	284	289,5	291,3	304,1	306,6
Fabricación de Textil, Cuero y Artículos de Viaje	172	177,1	184,5	191,9	194,8
Refinería de Productos Petroleros	100,1	114,6	89,3	73,7	102,2
Otras Industrias de Fabricación	162,8	176	200,7	208,8	207
Electricidad, Agua y Gas	79,5	78,7	81,1	81,4	81,4
Construcción	173,5	176,6	182,7	190	192,9
SECTOR TERCIARIO	160,8	155,4	158,9	164,6	160
Comercio	162,6	160,1	165,7	170,7	167
Reparación de Vehículos	150,6	144	149,1	155	151,5
Restaurantes y Hoteles	178,3	179,8	181	189,5	188,1
Transportes y Comunicación	163,4	164,8	172,5	176,7	177,2
Actividades Financieras	141,3	132,3	132,9	135,2	136,1
Otros Servicios Mercantiles	180,9	186,8	194,6	202,3	201,8
Administración Pública y Seguridad Social	155,7	147,4	147,9	154,4	147,4
Educación Privada	156,9	158,5	162	169,9	168,7
Sanidad y Bienestar Social Privados	181,1	190,4	214	224,3	216,6
Otras Actividades Sociales Privadas	133,5	126,7	130,3	137,7	133,8
Rama Consumidora de Sifmi	118,4	118,4	118,4	118,4	118,4
Impuestos Menos Subsidios Sobre Productos	258,4	266,1	277,1	286,8	251,5

Tabla 183: Crecimiento del PIB a Precios Constantes (%), de 2017 a 2021

Concepto	2017	2018	2019	2020 ^{Est}	2021 ^{Est}
Crecimiento real	-5,7	-6,2	-5,5	-4,2	-0,9
PIB Petrolero	-6,4	-12,4	-8,6	-3,6	-7,3
PIB no Petrolero	-4,3	2,9	-1,7	-4,9	6,7
SECTOR PRIMARIO	-14,5	-12,7	-5,4	0,1	-14,2
Agricultura	3,2	3,4	3,4	3	3,3
Ganadería y Caza	3,7	3,4	3,5	3,3	3,4
Silvicultura y Explotación Forestal	-19,2	-23,3	-65,8	-79,8	100,8
Pesca y Piscicultura	3,4	3,5	3,2	3,6	3,4
Actividades Extractivas	-15,1	-13,4	-5,1	0,2	-15,4
SECTOR SECUNDARIO	3,8	-10,1	-12,1	-8,9	3,7
Industrias Agroalimentarias	3,5	-0,1	7,1	6,2	7
Fabricación de Textil, Cuero y Artículos de Viaje	3,2	3,4	5,3	1,5	5,7
Refinería de Productos Petroleros	10	-11,2	-13,4	-8,2	4,2
Otras Industrias de Fabricación	-1,2	-0,4	5,2	3	5,9
Electricidad, Agua y Gas	1,3	-1,2	7,3	-6,5	7,4
Construcción	-25,4	-11,4	-23,1	-29	-8,9
SECTOR TERCIARIO	-3,5	5,8	0,4	-4,2	8,2
Comercio	-13,4	1,1	4,2	-5,6	13,5
Reparación de Vehículos	-1,1	-3,9	2,2	-7,4	9,5
Restaurantes y Hoteles	-9,4	-3,2	5,1	-2,1	8,3
Transportes y Comunicación	-5,6	-0,3	1	-19,1	10,5
Actividades Financieras	-12,2	-5,4	-6,6	3,2	6,9
Otros Servicios Mercantiles	1,6	1	5,4	-3,2	7
Administración Pública y Seguridad Social	0,4	9,1	-1,5	-0,4	6,1
Educación Privada	7,7	3,4	7,2	1,3	6,6
Sanidad y Bienestar Social Privados	3,9	3,4	-1,8	5,1	10,5
Otras Actividades Sociales Privadas	-8,2	3,4	-7,7	-10	7,7
Rama Consumidora de Sifmi	-2,8	-17,1	-6,6	2,5	4,1
Impuestos Menos Subsidios Sobre Productos	-18,1	-16,8	10,1	-6,1	-16,1

Tabla 184: Contribuciones al crecimiento real del PIB (%). 2017-2021

Concepto	2017	2018	2019	2020 ^{Est}	2021 ^{Est}
Crecimiento real	-5,7	-6,2	-5,5	-4,2	-0,9
PIB Petrolero	-3,8	-7,3	-4,8	-1,9	-3,9
PIB no Petrolero	-1,7	1,2	-0,8	-2,3	3,1
SECTOR PRIMARIO	-5,7	-4,5	-1,8	0	-4,9
Agricultura	0	0	0	0	0,1
Ganadería y Caza	0	0	0	0	0
Silvicultura y Explotación Forestal	-0,1	-0,1	-0,2	-0,1	0
Pesca y Piscicultura	0	0	0	0	0
Actividades Extractivas	-5,6	-4,5	-1,6	0,1	-5
SECTOR SECUNDARIO	1,2	-3,4	-3,9	-2,7	1
Industrias Agroalimentarias	0	0	0,1	0,1	0,1
Fabricación de Textil, Cuero y Artículos de Viaje	0	0	0	0	0
Refinería de Productos Petroleros	2,3	-3	-3,4	-1,9	0,9
Otras Industrias de Fabricación	0	0	0	0	0
Electricidad, Agua y Gas	0	0	0,1	-0,1	0,1
Construcción	-1,2	-0,4	-0,8	-0,8	-0,2
SECTOR TERCIARIO	-1	1,8	0,1	-1,6	3
Comercio	-0,7	0,1	0,2	-0,3	0,8
Reparación de Vehículos	0	0	0	0	0
Restaurantes y Hoteles	0	0	0	0	0
Transportes y Comunicación	-0,3	0	0,1	-1,1	0,5
Actividades Financieras	-0,2	-0,1	-0,1	0	0,1
Otros Servicios Mercantiles	0	0	0,1	-0,1	0,1
Administración Pública y Seguridad Social	0,1	1,5	-0,3	-0,1	1,3
Educación Privada	0,1	0	0,1	0	0,1
Sanidad y Bienestar Social Privados	0	0	0	0	0,1
Otras Actividades Sociales Privadas	0	0	0	0	0
Rama Consumidora de Sifmi	0	0,2	0,1	0	0
Impuestos Menos Subsidios Sobre Productos	-0,1	-0,1	0	0	-0,1

Gráfico 52: Crecimiento del PIB por componente (%). 2017-2021



Gráfico 53: Contribuciones al crecimiento real del PIB por sector (%). 2017-2021



Gráfico 54: Distribución del PIB real por sector (%). 2017-2021

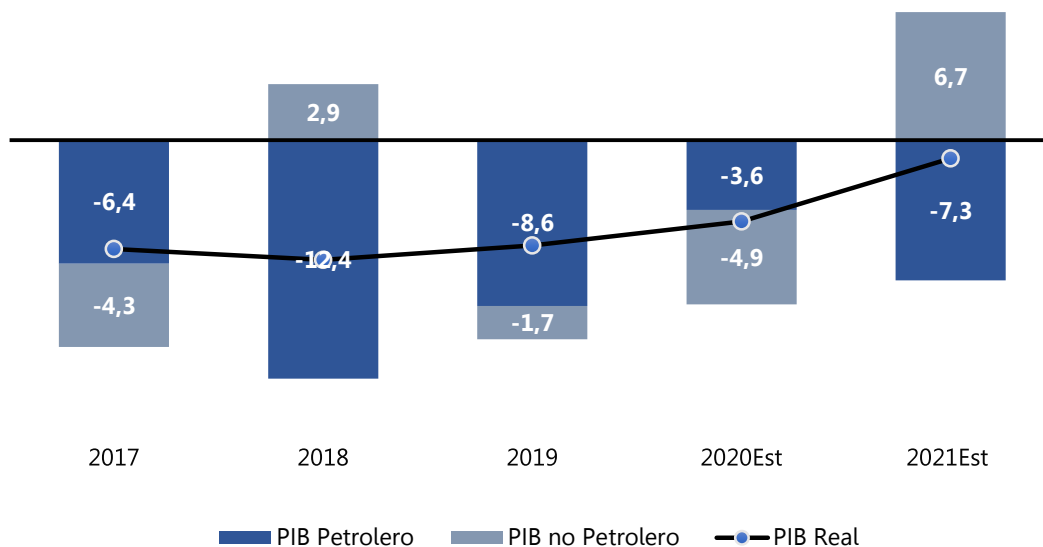

11.2. Óptica demanda

Tabla 185: PIB a Precios Corrientes (Miles de Millones de FCFA). 2017-2021

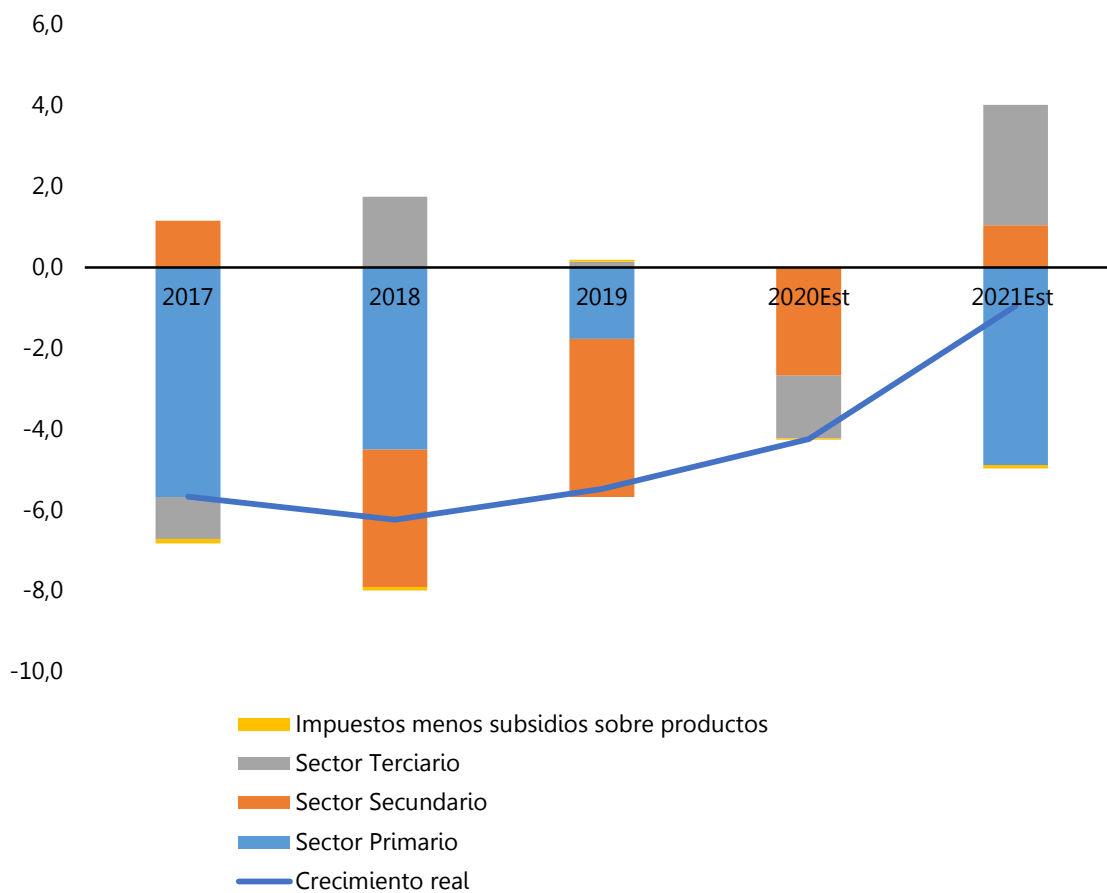
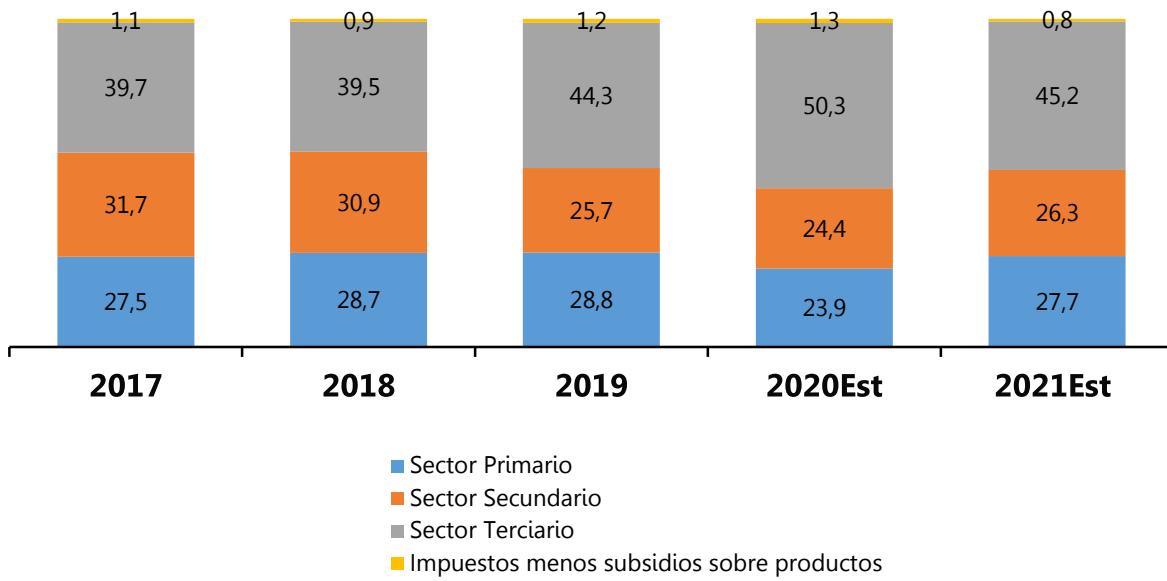
Precios Corrientes	2017	2018	2019	2020 ^{Est rev}	2021 ^{Est rev}
PIB nominal	7.084,5	7.274,7	6.658,4	5.812,9	6.803,8
Gastos De Consumo Final	5.006,7	5.231,6	5.441,6	5.690,1	5.875,4
Público	1.678,7	1.711,6	1.695,3	1.714,5	1.717,7
Hogares	3.328,0	3.520,0	3.746,3	3.975,6	4.157,7
Formación Bruta de Capital Fijo	988,8	922,4	758,6	274,5	329,3
Pública	855,4	750,2	426,3	209,1	191,9
Privada	133,4	172,2	332,3	65,5	137,4
Variación de Existencias	5,3	-13,0	-33,4	-9,0	-5,1
Exportaciones Netas	1.083,8	1.133,6	491,6	-142,6	604,1
Exportaciones	4.170,2	4.336,8	3.404,5	2.527,9	3.774,3
Importaciones	3.086,4	3.203,1	2.912,9	2.670,5	3.170,1

Tabla 186: PIB a Precios Constantes (Miles de millones de FCFA). 2017-2021

Precios Constantes	2017	2018	2019	2020 ^{Est}	2021 ^{Est}
PIB real	5.740,4	5.382,4	5.087,4	4.871,6	4.825,5
Gastos De Consumo Final	3.197,0	3.285,3	3.364,8	3.377,4	3.391,8
Público	1.113,9	1.131,4	1.137,7	1.101,6	1.038,8
Hogares	2.083,1	2.153,9	2.227,2	2.275,8	2.353,0
Formación Bruta de Capital Fijo	637,3	572,9	467,1	165,9	197,1
Pública	551,3	465,9	255,8	126,3	114,9
Privada	86,0	107,0	211,3	39,6	82,3
Variación de Existencias	3,4	-5,5	-13,5	-3,3	-2,0
Exportaciones Netas	1.902,7	1.529,7	1.268,9	1.331,6	1.238,6
Exportaciones	4.139,4	3.905,0	3.377,2	3.211,6	3.354,4
Importaciones	2.236,7	2.375,3	2.108,3	1.880,0	2.115,8

Tabla 187: Crecimiento Real (%). 2017-2021

Concepto	2017	2018	2019	2020 ^{Est}	2021 ^{Est}
Crecimiento real	-5,7	-6,2	-5,5	-4,2	-0,9
Gastos De Consumo Final	2,3	2,8	2,4	0,4	0,4
Público	0,4	1,6	0,6	-3,2	-5,7
Hogares	3,4	3,4	3,4	2,2	3,4
Formación Bruta de Capital Fijo	-11,2	-10,1	-18,5	-64,5	18,8
Pública	-5,2	-15,5	-45,1	-50,6	-9,1
Privada	-36,8	24,4	97,5	-81,3	108,0
Variación de Existencias	-54,7	-262,9	143,0	-75,4	-38,3
Exportaciones Netas	-14,9	-19,6	-17,1	4,9	-7,0
Exportaciones	-3,8	-5,7	-13,5	-4,9	4,4
Importaciones	8,3	6,2	-11,2	-10,8	12,5

Tabla 188: Contribuciones al crecimiento real del PIB (%). 2017-2021

Contribuciones	2017	2018	2019	2020 ^{Est}	2021 ^{Est}
Crecimiento real	-5,7	-6,2	-5,5	-4,2	-0,9
Gastos De Consumo Final	1,2	1,5	1,5	0,2	0,3
Público	0,1	0,3	0,1	-0,7	-1,3
Hogares	1,1	1,2	1,4	1,0	1,6
Formación Bruta de Capital Fijo	-1,3	-1,1	-2,0	-5,9	0,6
Pública	-0,5	-1,5	-3,9	-2,5	-0,2
Privada	-0,8	0,4	1,9	-3,4	0,9
Variación de Existencias	-0,1	-0,2	-0,1	0,2	0,0
Exportaciones Netas	-5,5	-6,5	-4,8	1,2	-1,9
Exportaciones	-2,7	-4,1	-9,8	-3,3	2,9
Importaciones	2,8	2,4	-5,0	-4,5	4,8

FINANZAS PÚBLICAS



MINISTERIO DE HACIENDA, ECONOMÍA Y PLANIFICACIÓN

SECCIÓN 12: FINANZAS PÚBLICAS

En esta sección se expone información sobre los recursos financieros obtenidos por el Gobierno de la República de Guinea Ecuatorial, sus fuentes, así como el uso que se ha hecho de los mismos.

Finanzas públicas: Es un campo de la economía que se ocupa de cómo el Gobierno recauda dinero (ingresos o tasas e impuestos, etc.), cómo se gasta este dinero (gastos o salarios, consumos intermedios, inversiones, transferencias, etc.), y los efectos de estas actividades en la economía y en la sociedad. La intervención del Estado en las finanzas se ejerce mediante la variación del gasto público y de los impuestos.

Presupuesto del Estado: Es una previsión de ingresos y gastos del Estado para un determinado ejercicio económico. Constituye el plan financiero fundamental para la formación y utilización de los recursos financieros del Estado.

Ingreso público: Todos los recursos que capta el Estado cuyo objetivo es financiar los gastos públicos.

En Guinea Ecuatorial, constituyen los ingresos del país:

- Los tributos (impuestos, tasas y contribuciones especiales y exacciones parafiscales);
- Los dividendos procedentes de las participaciones del Estado en los beneficios de empresas;
- Ingresos públicos de cualquier naturaleza.
- **Gasto público:** cuantía monetaria total que desembolsa el sector público para desarrollar sus actividades.
- **Gastos de inversión:** Todo gasto para adquisiciones de activos fijos corporales (materiales físicos tales como, muebles, equipamiento, maquinas, etc.) o incorporeales (terrenos, obras tales como inmuebles, carreteras, puentes, etc.).

12.1. Ingresos y gastos

Tabla 189: Distribución General de los Ingresos (Millones de FCFA). 2017-2021

Ingresos	2017	2018	2019	2020	2021
Ingresos no Petroleros	234.376,9	249.692,4	240.490,6	209.911,0	209.042,0
Tributarios	152.484,0	183.486,0	193.451,5	162.463,0	154.463,0
Impuestos/Renta, los beneficios y ganancias de capital	34.795,0	36.571,0	51.395,0	26.796,0	28.182,0
Impuestos/salarios y otras remuneraciones	15.456,0	17.201,0	18.245,0	14.299,0	15.459,0
Impuestos/patrimonio	434,0	613,0	547,0	416,0	545,0
Impuestos y tasas interiores/bienes y servicios	73.044,0	85.720,0	95.629,0	100.291,0	91.294,0
Impuestos/Comercio Exterior	20.367,0	19.363,0	19.931,5	11.924,0	13.160,0
otros ingresos tributarios	8.388,0	24.018,0	7.704,0	8.737,0	5.823,0
No Tributarios	81.892,9	66.206,4	47.039,1	47.448,0	54.579,0
Donaciones, herencias y fondos de concurso	0,0	0,0	1.071,0	1.563,0	4.115,0
Transferencias recibidas de otros presupuestos	10.634,0	26.157,0	15.040,0	13.090,0	9.367,0
Ingresos sobre derechos de propiedad de los recursos	11.541,0	8.293,0	5.015,0	6.769,0	3.901,0
Derechos y gastos administrativos	30,0	96,0	956,0	836,0	976,0
Multas y sanciones	0,0	0,0	0,0	0,0	2.149,0
Otros ingresos no fiscales	28.997,0	24.250,0	20.935,0	21.610,0	21.545,0
Ventas de productos y bienes	0,0	0,0	0,0	0,0	0,0
Ingresos Extraordinarios	30.690,9	6.550,4	3.953,8	3.193,0	6.942,0
Ingresos no petroleros a Regularizar	0,0	860,0	68,3	387,0	5.584,0
Ingresos Petroleros	988.077,9	1.178.105,5	983.700,9	611.385,0	835.572,0
Tributarios	272.845,6	261.573,3	425.954,5	309.636,0	228.487,0
Impuestos/Personas Físicas Petroleras	33.101,0	39.651,8	41.720,5	39.403,0	38.821,0
Impuestos/Renta de Sociedades	181.663,1	221.312,4	384.062,0	268.456,0	188.657,0
S/Ejercicios Cerrados (PNT)	58.081,5	609,1	172,0	1.777,0	1.009,0
No Tributarios	715.232,3	916.532,2	557.746,4	301.749,0	607.085,0
Regalías	478.744,2	590.596,0	355.667,8	211.397,0	455.268,0
Cánones de Superficie	529,9	1.794,0	400,5	84,0	218,0
Participaciones de Accionistas	99.608,7	134.421,7	108.654,6	63.718,0	104.546,0
Dividendos	132.925,1	185.705,9	93.017,7	26.545,0	47.053,0
Bonus a la Firma	1.430,4	3.728,3	5,8	0,0	0,0
S/Ejercicios Cerrados (PT)	1.994,0	286,3	0,0	5,0	0,0
Total Ingresos	1.222.454,8	1.427.797,9	1.224.191,5	821.296,0	1.044.614,0

Fuente: MHEP

Gráfico 55: Distribución General de los Ingresos por tipo (%). 2017-2021



Gráfico 56: Estructura de los ingresos públicos (%). 2017-2021



Fuente: MHEP

Tabla 190: Recaudación fiscal (Millones de FCFA). 2017-2021

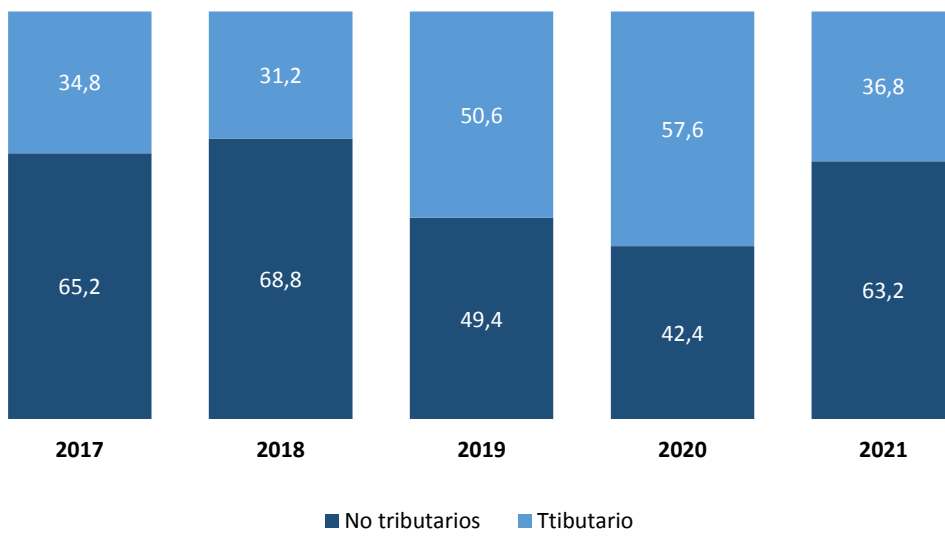
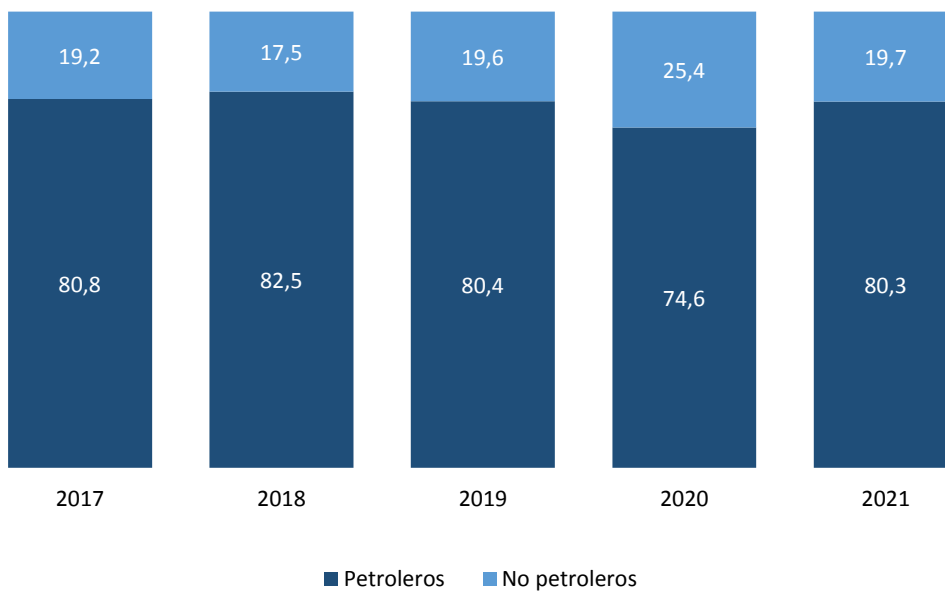
Ingresos Tributarios	2017	2018	2019	2020	2021
Ingresos No Petroleros Tributarios	152.484,0	183.486,0	193.451,0	162.451,0	154.463,0
Impuestos/Renta de Sociedades	34.795,0	36.571,0	51.395,0	26.796,0	28.182,0
Impuestos/Fincas Rústicas	7,0	30,4	22,0	5,0	12,0
Impuestos/Fincas Urbanas	234,8	304,9	297,5	272,0	435,0
Impuestos/Renta de Personas Físicas	15.456,1	17.201,0	18.245,0	14.299,0	15.459,0
Impuestos/Transmisiones Patrimoniales	192,4	278,1	227,4	139,0	97,0
Impuestos/Valor Añadido (IVA)	51.978,0	54.465,9	57.859,2	49.509,0	41.923,0
IVA/Venta de Productos Petrolíferos	3.826,0	2.354,9	2.160,2	2.129,0	1.762,0
IVA/Venta de otros Productos y Servicios	48.152,0	52.111,0	55.699,1	47.381,0	40.161,0
Impuestos/Productos Petroleros	15.824,0	18.569,8	17.604,0	17.504,0	17.425,0
Impuestos/Comercio Exterior (Aduanas)	20.366,4	19.363,4	19.931,5	11.924,0	13.160,0
Derechos de Importación	12.292,3	13.015,2	15.437,9	9.952,0	9.874,0
Importación Productos Petroleros	1.309,3	1.448,2	1.297,4	1.245,0	1.308,0
Importación otros Productos	10.983,0	11.567,0	14.140,5	8.707,0	8.566,0
Derechos de Exportación	8.074,2	6.348,3	4.493,5	1.972,0	3.286,0
Exportación de Madera	7.955,5	6.253,3	4.294,2	1.906,0	3.205,0
Reexportación	2,7	5,9	6,5	2,0	10,0
Exportación Otros Productos	116,0	89,1	193,0	64,0	71,0
Impuestos Especiales			3.300,0	19.156,0	19.003,0
Otros ingresos tributarios	8.387,9	24.017,7	7.704,0	8.728,5	5.823,0
Impuestos sobre personas físicas	89,4	69,9	247,0	295,9	221,0
OCIPEF	3.654,5	4.958,1	1.666,0	153,0	678,0
S/Ejercicios Cerrados	4.644,0	18.989,6	6.292,0	8.280,0	4.924,0
Ingresos Petroleros Tributarios	272.845,6	261.573,3	425.953,7	309.636,0	228.487,0
Impuestos/Personas Físicas Petroleras	33.101,0	39.651,8	41.720,5	39.403,0	38.821,0
Impuestos/Renta de Sociedades	181.663,1	221.312,4	384.061,7	266.363,4	189.666,0
Contratistas	167.821,7	184.343,3	331.801,1	216.081,0	106.489,0
Subcontratistas	13.841,4	36.969,1	52.260,6	52.375,0	82.168,0
S/Ejercicios Cerrados (PNT)	58.081,5	609,1	171,5	1.777,0	1.009,0
Tasa efectiva de recaudación fiscal ⁽¹⁾	6,3	6,6	9,6	8,1	5,6

Fuente: MHEP

Tabla 191: Distribución General de los Gastos (Millones de FCFA). 2017-2021

Gastos	2017	2018	2019	2020	2021
Gastos Corrientes	720.040,3	717.571,1	771.264,8	726.114,0	723.666,0
Gastos de Personal	143.088,7	175.572,5	189.909,2	194.738,0	194.784,0
Asignaciones Globales	10.905,0	11.023,8	11.726,8	11.182,0	11.138,0
Sueldos Personal Civil	16.821,7	18.856,1	18.255,8	21.797,0	22.856,0
Sueldos Personal Militar	34.057,0	41.494,1	46.909,1	46.651,0	50.493,0
Pagas Extraordinarias	14.099,4	17.074,6	18.995,0	18.318,0	18.178,0
Cotización Patronal al INSESO	13.293,0	13.293,0	13.338,5	13.143,0	13.200,0
Otros	53.912,6	73.830,9	80.684,0	83.647,0	78.919,0
Bienes Corrientes y Servicios	327.818,0	306.040,0	347.323,0	288.061,0	284.182,0
Materias, materiales y suministros	60.359,0	49.221,0	50.050,0	29.459,0	30.954,0
Adquisición de material de transporte	6.442,0	1.361,0	1.894,0	1.167,0	1.101,0
Agua, Electricidad, gas y otras fuentes de energía	28.724,0	30.992,0	33.046,0	45.894,0	54.134,0
Estudios, Proyectos y programas institucionales	28.887,0	27.143,0	40.248,0	25.978,0	17.207,0
Programas y gastos sociales	-	-	-	0,0	23.410,0
Gastos de transporte y de misión	24.081,0	22.887,0	21.365,0	9.358,0	5.130,0
Alquiler - Activos productivos	21.079,0	24.496,0	24.789,0	16.603,0	17.537,0
Mantenimientos y reparaciones	95.951,0	98.632,0	139.659,0	133.793,0	119.200,0
Seguros	3.272,0	3.453,0	1.990,0	1.265,0	-
Gastos reservados	27.627,0	23.100,0	10.857,0	9.863,0	9.297,0
Gastos de relaciones públicas - comunicaciones	2.929,0	3.829,0	5.122,0	422,0	144,0
Otras adquisiciones de servicios	28.467,0	20.926,0	18.303,0	14.259,0	6.068,0
Gastos Financieros de la deuda	28.869,8	44.548,8	54.269,0	73.723,0	73.236,0
Intereses y Gastos financieros - Deuda Externa	13.798,8	22.541,3	28.402,0	18.047,0	27.622,0
Deuda exterior Multilateral			-	334,0	336,0
Deuda Exterior Bilateral – No afiliados al Club de París			28.402,0	17.713,0	27.286,0
Intereses y gastos financieros - Deuda Interna	15.071,0	22.007,5	25.867,0	52.519,0	44.242,0
Intereses BEAC			14.000,0	15.218,0	9.131,0
Otros Intereses (BDEAC, BONOS, OTA)			11.867,0	37.302,0	35.112,0
Otros Intereses y gastos financieros			-	3.157,0	1.372,0
Subsidios y Transferencias	157.078,8	148.459,8	153.773,6	133.025,0	145.277,0
Subvención a las empresas Públicas	11.864,1	12.531,4	12.618,1	12.037,0	10.341,0
Sub. Diferencial CIF (Combustible)	23.337,4	39.784,8	35.937,3	20.097,0	36.119,0
Subvención a la UNGE	11.000,0	12.785,3	14.800,4	16.607,0	12.708,0
Subvención Mant. Aeronaves y Buques	14.265,9	0,0	0,0	0,0	0,0
Otras Subvenciones y Transferencias	96.611,4	83.358,3	90.417,8	84.284,0	86.109,0
Otros gastos	63.185,0	42.950,0	25.990,0	36.567,0	26.187,0
Gastos ejercicios cerrados	13.231,0	4.730,0	7.359,0	7.104,0	5.413,0
Gastos imprevistos (Gastos contingencias)	49.954,0	38.220,0	18.631,0	29.463,0	20.774,0
Gastos de Inversión	755.341,5	677.664,4	339.780,0	194.129,0	143.660,0
Adquisiciones, reparaciones y grandes reparaciones de edificios	755.341,5	677.664,4	339.780,0	194.129,0	143.660,0
Total Gastos	1.392.633,1	1.438.931,1	1.111.141,8	920.243,0	867.326,0

Fuente: MHEP

Gráfico 57: Estructura del gasto público (%). 2017-2021



Gráfico 58: Estructura de los gastos corrientes (%). 2017-2021



Tabla 192: Estructura del gasto de inversión por sector (Millones de FCFA). 2018-2021

Sector	2018	2019	2020	2021
Administración Pública	74.184,6	55.498,8	17.451,6	32.444,6
Administración central	51.967,5	48.097,6	17.029,2	22.636,8
Gobiernos locales	1.159,8	1.862,4	0,0	8.368,4
Presidencia	21.057,3	5.538,8	422,4	1.439,4
Infraestructura	152.904,8	91.214,6	60.675,1	35.369,6
Aeropuerto	45.748,0	31.002,0	29.416,5	11.904,6
Carreteras	40.106,6	19.728,8	30.271,6	12.188,1
Puertos	993,9	3.544,5	0,0	2.359,3
Urbanismo	66.056,3	36.939,3	987,0	8.917,6
Productivo	38.696,8	138.738,0	95.314,7	20.415,4
Agricultura y ganadería	626,4	1.800,0	116,8	494,7
Comercio	3.577,4	1.164,9	84,4	1.465,8
Energía	32.809,8	74.871,3	93.565,8	12.402,7
Hidrocarburos	-	30.195,5	0,0	2.657,6
Industria	-	1.656,0	1.547,7	0,0
Pesca y acuicultura	820,6	6.297,2	0,0	2.131,5
Telecomunicaciones	149,8	10.946,7	0,0	0,0
Turismo y hostelería	712,8	11.806,4	0,0	1.263,1
Social	133.900,6	54.328,6	13.041,4	55.430,3
Agua potable	20.478,7	17.364,2	0,0	11.080,5
Cultura y varios asuntos sociales	14.564,3	6.290,8	2.360,5	1.772,6
Deporte y recreación	2.872,3	3.334,6	0,0	0,0
Educación	66.872,0	20.521,5	3.638,0	30.828,6
Medio ambiente	3.806,6	-	0,0	0,0
Salud	5.903,0	4.205,7	6.849,1	6.815,3
Trabajo	-	75,0	0,0	0,0
Vivienda	19.403,7	2.536,6	193,8	4.933,3
Total Anual	399.686,8	339.780,0	193.647,3	143.660,0

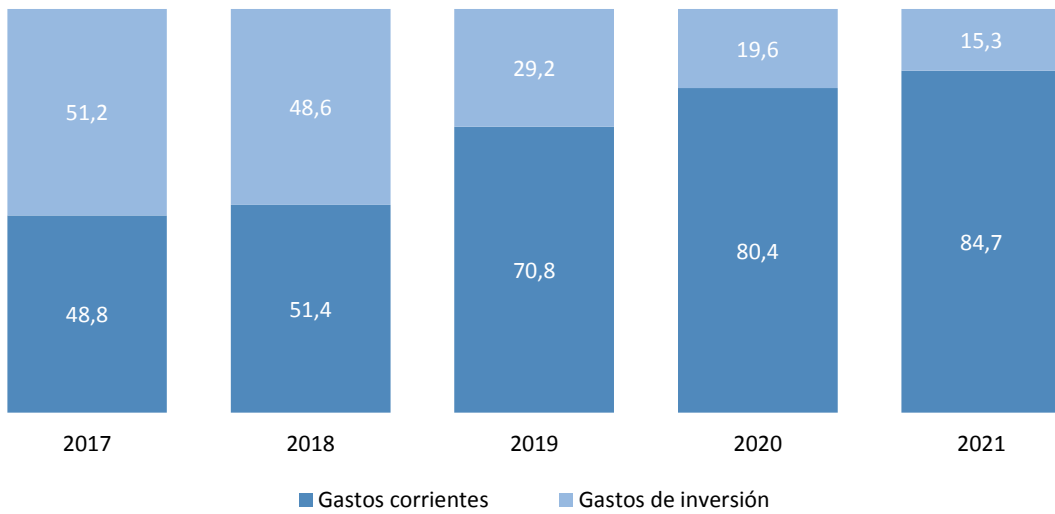
Fuente: MHEP- 2021

*Administración Central incluye Seguridad y Defensa

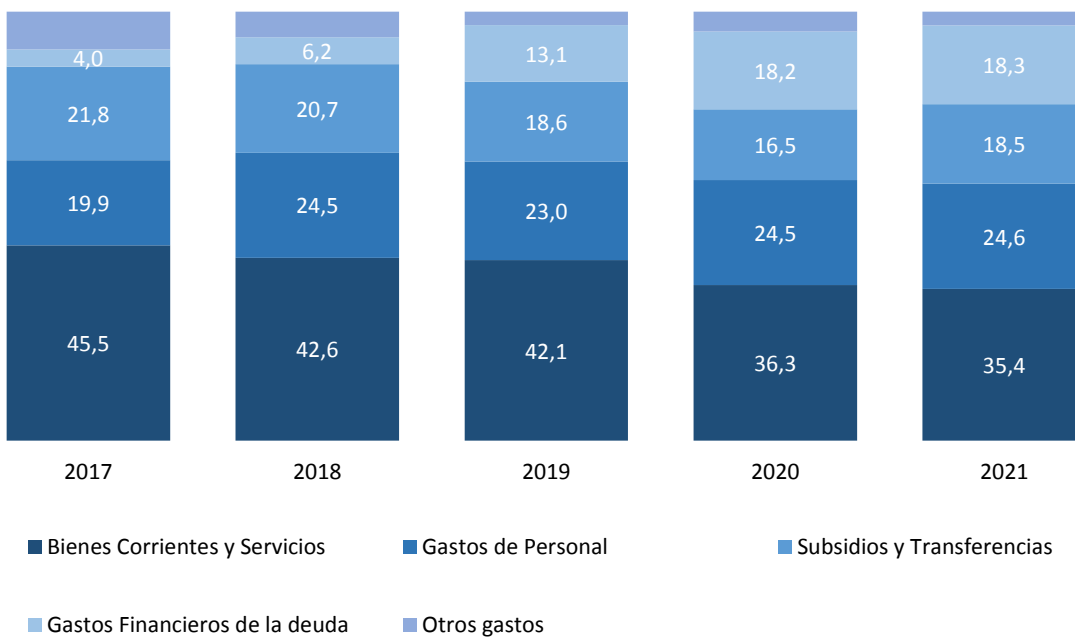
Gráfico 59: Participación de los ingresos y los gastos totales en el PIB (%). 2017-2021



Gráfico 60: Participación de los ingresos y los gastos totales en el PIB (%). 2017-2021



Gráfico 61: Estructura de los gastos de inversión (%). 2018-2021

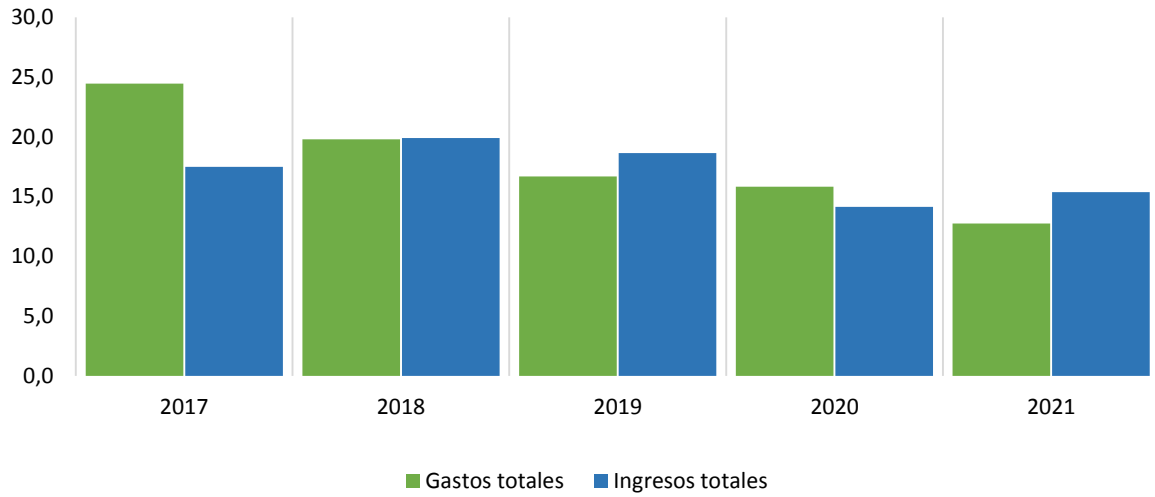

12.2. Financiación Estadística y deuda pública

Tabla 193: Dinámica general de la Deuda Pública (Miles de millones de FCFA). 2017-2021

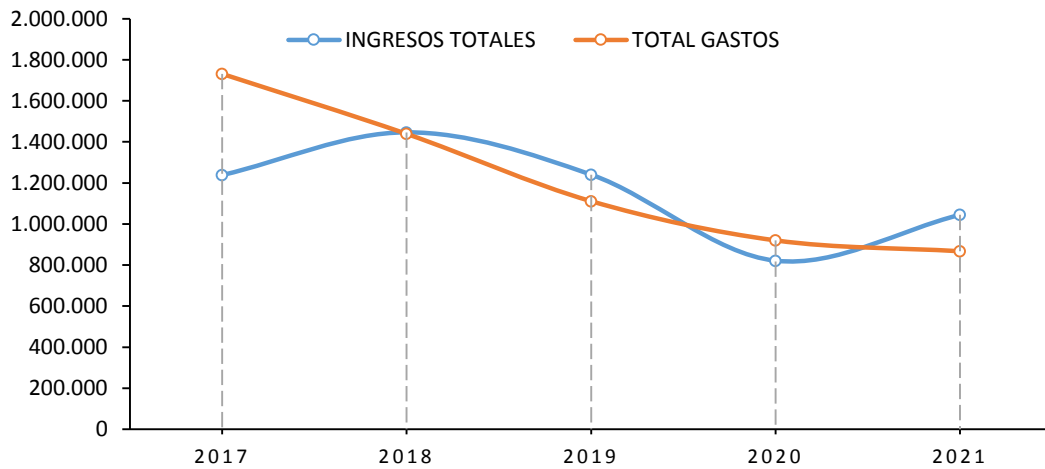
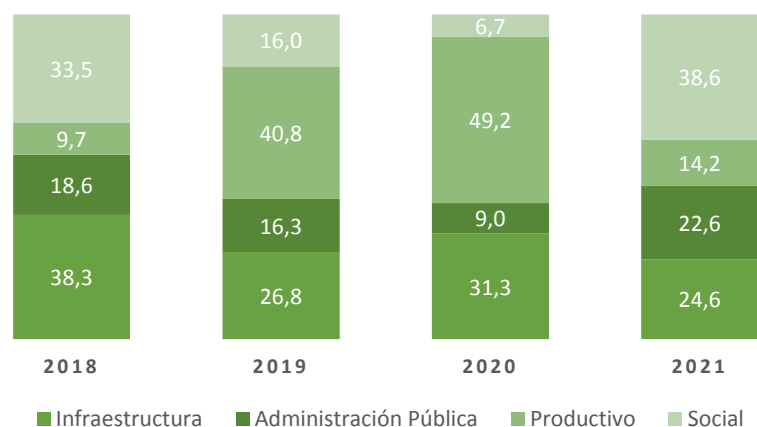
Stock de la Deuda	2017 (liquidación)	2018 (liquidación)	2019 (liquidación)	2020 (liquidación)	2021
Deuda Pública	2.626,8	2.748,8	2.706,0	2.923,8	2.911,2
Deuda Externa	660,3	749,8	748,0	1.106,3	1.095,1
Bilateral	610,5	703,1	681,0	1.019,0	932,8
Multilateral	49,8	46,7	67,0	87,3	162,3
Deuda Interna	1.966,5	1.999,0	1.958,0	1.817,4	1.816,1
Deuda Pública (% PIB)	37,1	37,8	40,6	50,3	42,8

Fuente: Caja Autónoma y Amortización de la Deuda Pública

Gráfico 62: Evolución de la deuda pública (mil millones de F CFA). 2017-2021



Gráfico 63 : Distribución de la deuda pública (%). 2017-2021



Tabla 194: Financiación a la Estadística. 2017-2021

COMPONENTES	2017	2018	2019	2020	2021
Subvención del INEGE	1.200.000.000	1.200.000.000	1.200.000.000	1.200.000.000	1.200.000.000
Financiación para los Servicios Estadísticos Ministeriales SEM	-	-	-	-	300.000.000
IPC, IAPC, PCI, Cuentas Nacionales, Guinea en Cifras, Anuario Estadístico, Estadísticas de Comercio	44.863.084	20.000.000	105.000.000	55.883.972	60.104.000
Sistema Nacional de Información Sanitaria (SNIS)		-	100.000.000	100.000.000	50.000.000
Banco Mundial Asistencia Técnica	687.267.712	687.267.712	592.920.000	-	-
Encuesta de Hogares	-	-	742.000.000	-	-
Censo de Empresas	-	-	-	544.168.275	-
Total Financiación Estadística	1.932.130.796	1.907.267.712	2.640.720.000	1.800.052.247	1.560.140.000
Total Gastos del Estado	1.392.633.100.000	1.438.931.100.000	1.111.141.800.000	920.243.000.000	867.326.000.000
Financiación a la Estadística (% GP)	0,14	0.13	0.32	0.20	0.18

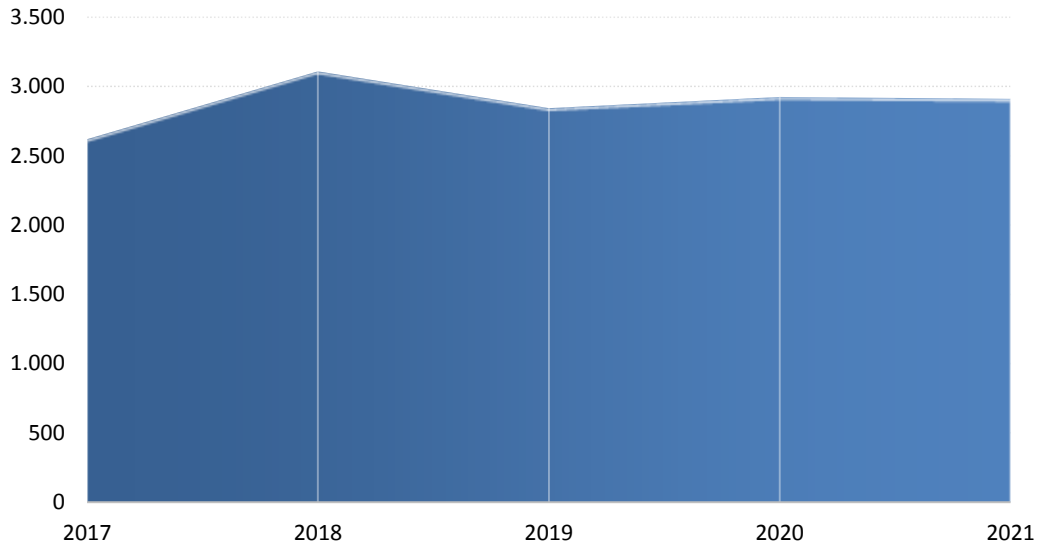
ESTADÍSTICAS MONETARIAS Y FINANCIERAS

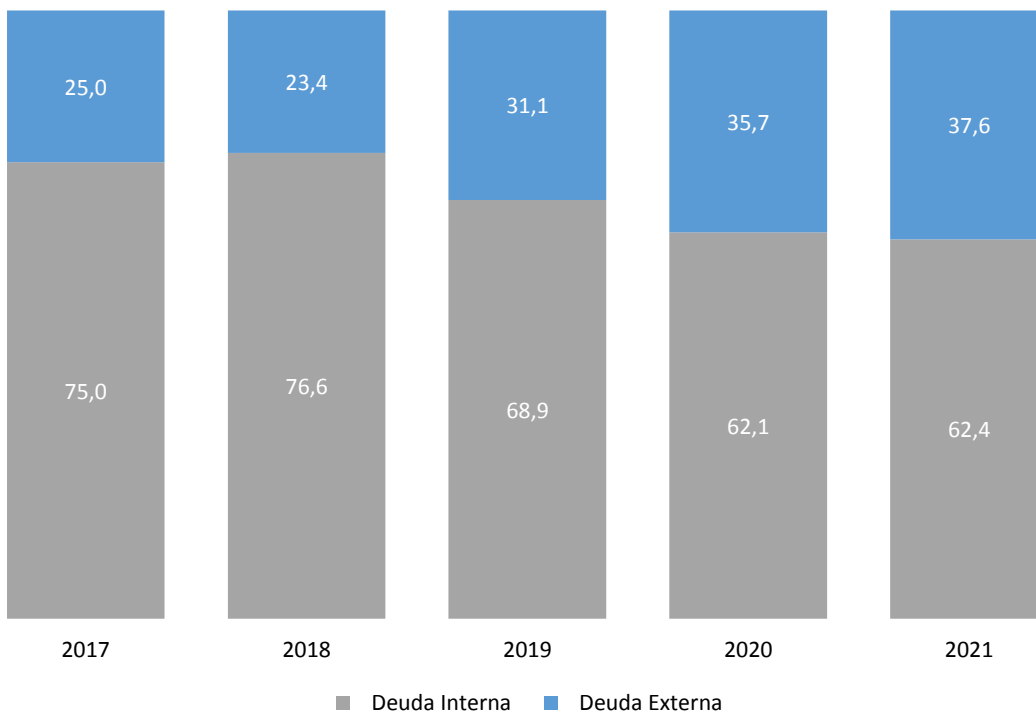

SECCIÓN 13. ESTADÍSTICAS MONETARIAS Y FINANCIERAS

Las estadísticas monetarias y financieras constituyen un importante apoyo tanto para la formulación y seguimiento de la política monetaria, como para la evaluación de la estabilidad financiera del país.

Guinea Ecuatorial, al pertenecer a la CEMAC, no produce sus propias estadísticas monetarias y financieras; estas son producidas por el BEAC.

Primordialmente, las estadísticas monetarias y financieras brindan información importante sobre las mediciones del dinero, el crédito a los diversos sectores y los activos y pasivos financieros externos; además, proporcionan útiles vínculos con las estadísticas de las finanzas públicas y de balanza de pagos.

El dinero es todo activo o bien generalmente aceptado como medio de pago por los agentes económicos para sus intercambios y que además cumple las funciones de ser unidad de cuenta y depósito de valor. Algunos ejemplos de dinero son:

- **Dinero mercancía:** A veces llamado dinero real, es aquella clase de dinero cuyo valor, a diferencia del dinero representativo y del dinero fiat, proviene fundamentalmente del bien del cual se compone. El dinero mercancía consiste en bienes u objetos que tienen valor por sí mismos, además del valor de cambio al ser utilizado como moneda.
- **Dinero representativo:** Tipo de dinero que, a diferencia del dinero mercancía, se basa en otro activo, como, por ejemplo, el dinero respaldado en oro, plata, petróleo u otra moneda, que tiene la cualidad de ser convertible al activo al cual representa, el cual puede ser una especie de dinero metálico.
- **Dinero fiat:** También conocido como dinero por decreto, es una forma de dinero sin valor intrínseco. Su valor se basa en su declaración como dinero por el Estado. El dinero fiat es el tipo de dinero del dólar, euro, yen y principales monedas de curso internacional.
- **Dinero fiduciario:** Es el que se basa en la fe o confianza de la comunidad, es decir, que no se respalda por metales preciosos ni nada que no sea una promesa de pago por parte de la entidad emisora.
- **Moneda:** La moneda es una pieza de un material resistente, de peso y composición uniforme, normalmente de metal acuñado en forma de disco y con los distintivos elegidos por la autoridad emisora, que se emplea como medida de cambio (dinero) por su valor legal o intrínseco y como unidad de cuenta
- **El dinero electrónico:** (también conocido como e-money, efectivo electrónico, moneda electrónica, dinero digital, efectivo digital o moneda digital) se refiere a dinero que, o bien se emite de forma electrónica, a través de la utilización de una red de

ordenadores, Internet y sistemas de valores digitalmente almacenados, o es un medio de pago digital equivalente de una determinada moneda.

El dinero tiene cuatro funciones básicas, a saber:

- Medio de pago: Medio para adquirir bienes, servicios y activos financieros sin recurrir al trueque.

- **Depósito de valor:** Medio de tenencia de patrimonio o riqueza.

- **Unidad de cuenta:** Patrón para denominar los precios de los bienes y servicios y los valores de los activos financieros y no financieros, proporcionando de esa manera un medio para comparar valores y preparar las cuentas financieras

- Patrón para pagos diferidos: Medio de vincular valores actuales y futuros en contratos financieros.

El crédito: La creación de crédito implica la entrega de recursos de una unidad institucional (el acreedor) a otra unidad (el deudor). La unidad acreedora adquiere un derecho financiero y la deudora incurre en la obligación de devolver los recursos. Esta deuda da lugar a obligaciones de pagos futuros y, en consecuencia, tiene el potencial de crear circunstancias que hacen a una unidad institucional, un sector, e inclusive toda la economía, vulnerables a problemas de liquidez y sostenibilidad.

Los créditos generalmente se clasifican en los destinados a:

- Empresas: Comerciales y de Comercio Exterior.

- Personas: Consumo y Vivienda.

Crédito pignoraticio: El crédito prendario es el préstamo que se concede contra una garantía que es una prenda o cosa de valor mueble. Empeñar es la denominación usual en español para este tipo de acción. El bien empeñado queda depositado en la entidad del crédito, prestamista o acreedor para asegurar el cumplimiento de la obligación.

Guinea Ecuatorial, al pertenecer a la CEMAC, no produce sus propias estadísticas monetarias y financieras; estas son producidas por el BEAC.

Masa monetaria o agregados monetarios: Se define como el total de dinero en circulación en una economía.

Los bancos centrales lo miden y analizan por la relación que tiene con la inflación, con el crédito y con actividad de una economía.

Los agregados monetarios se clasifican desde los más líquidos a los menos líquidos: M1, M2 y M3. O bien desde la definición más estricta de dinero a la definición más amplia.

M1: Es un indicador que permite una comparación internacional y de distinguir el aporte individual al crecimiento total. M1 es parte de M2 y ambos son parte del M3.

M2: Es un indicador en el que se agregan instrumentos financieros a plazo. Para una adecuada interpretación de los movimientos de la serie es necesario contar con la información lo más completa posible.

M3: Es el indicador amplio del dinero, en el que se adicionan bonos y moneda extranjera.

Tipo de cambio: El tipo de cambio es un factor relevante en la evolución de las estadísticas monetarias y financieras. Determinan su valoración en FCFA.

Tasas de interés: Las tasas de interés del sistema financiero se definen producto de la interacción de los distintos agentes participantes.

Las tasas de interés son un reflejo del costo del dinero:

- Por distintos tipos de deudor (vivienda, consumo, comerciales y comercio exterior);
- Por distintos tipos de productos (créditos en cuotas, tarjetas de créditos, líneas de créditos, operaciones de comercio exterior);
- A distintos plazos;
- Por diferentes Tipos de Cambio;
- Las tasas de interés se calculan con promedios ponderados: La tasa de la operación se pondera por la participación de su monto asociado en el monto total respectivo.

Cuasi dinero: activos financieros sin riesgo que debido a la enorme velocidad y facilidad con la que son convertibles en dinero, se encuentran efectivamente cerca de ser una moneda (bonos del tesoro, cuentas corrientes y de ahorro, depósitos a plazo, etc.)

Dinero en circulación: Es la suma del efectivo en manos del público, compuesto de billetes y monedas metálicas de curso legal, más los depósitos totales que éste mantiene en el sistema bancario. En su definición restringida, equivale al efectivo y los depósitos a la vista del público.

Depósitos a la vista: Es el dinero que se deposita en cuenta corriente, por ejemplo, los depósitos bancarios que se pueden retirar sin aviso previo. Legalmente el depósito a la vista significa un crédito contra el activo de un banco; un ejemplo es la cuenta de cheques.

Activos exteriores netos: Son la suma de los activos en el exterior en poder de autoridades monetarias y de bancos creadores de dinero, menos sus pasivos frente al exterior.

Crédito interior: Financiamiento que el banco central otorga a los residentes del país, deducidos los pasivos que otorga a favor de éstos. Está compuesto por el crédito al sector público, por los derechos interbancarios netos, por el crédito al sector privado y otras cuentas.

Actualmente cinco entidades bancarias, todas ellas bancos comerciales, conforman la oferta de servicios financieros a los operadores económicos nacionales: La Société Générale des Banques en Guinée Équatoriale (SGBGE), filial de Société Générale France; la Caisse Commune d'Épargne et d'Investissement (CCEI BANK), filial del grupo Afriland First Bank; La Banque Gabonaise et Française Internationale (BGFI), filial del grupo BGFIBANK; Ecobank, que forma parte del grupo Pan-African Ecobank y el Banco Nacional de Guinea Ecuatorial (BANGE).

BEAC: Es el Banco Central de los Estados Miembros de la CEMAC, y se encarga de la formulación y aplicación de la política monetaria común, mediante la fijación de la tasa de interés y la gestión y control de las reservas, entre otras actuaciones.

Mercado de capitales: Son mercados financieros en los que:

- Se ofrecen y demandan fondos o medios de financiación. Aquí es donde circula el dinero, el que se mide a través de los agregados monetarios en manos del sector privado no bancario.
- Se determina el precio del dinero: tasa de interés, así como el precio de las acciones y bonos.
- En estos mercados se conceden créditos por parte de los bancos a empresas y personas.
- El Banco Central cumple un rol importante al determinar la TPM y realizar operaciones de mercado abierto.

El Banco Central trabaja para que el dinero mantenga su valor en el tiempo y que el sistema de pagos funcione sin problemas

Masa monetaria: Se define como el total de dinero en circulación en una economía.

Cuasi dinero: activos financieros sin riesgo que debido a la enorme velocidad y facilidad con la que son convertibles en dinero, se encuentran efectivamente cerca de ser una moneda (bonos del tesoro, cuentas corrientes y de ahorro, depósitos a plazo, etc.)

Dinero en circulación: Es la suma del efectivo en manos del público, compuesto de billetes y monedas metálicas de curso legal, más los depósitos totales que éste mantiene en el sistema bancario. En su definición restringida, equivale al efectivo y los depósitos a la vista del público.

Depósitos a la vista: Es el dinero que se deposita en cuenta corriente, por ejemplo, los depósitos bancarios que se pueden retirar sin aviso previo. Legalmente el depósito a la vista significa un crédito contra el activo de un banco; un ejemplo es la cuenta de cheques.

Activos exteriores netos: Son la suma de los activos en el exterior en poder de autoridades monetarias y de bancos creadores de dinero, menos sus pasivos frente al exterior.

Crédito interior: Financiamiento que el banco central otorga a los residentes del país, deducidos los pasivos que otorga a favor de éstos. Está compuesto por el crédito al sector público, por los derechos interbancarios netos, por el crédito al sector privado y otras cuentas.

Actualmente cinco entidades bancarias, todas ellas bancos comerciales, conforman la oferta de servicios financieros a los operadores económicos nacionales: La Société Générale des Banques en Guinée Équatoriale (SGBGE), filial de Société Générale France; la Caisse Commune d'Épargne et d'Investissement (CCEI BANK), filial del grupo Afriland First Bank; La Banque Gabonaise et Française Internationale (BGFI), filial del grupo BGFIBANK; Ecobank, que forma parte del grupo Pan-African Ecobank y el Banco Nacional de Guinea Ecuatorial (BANGE).

13.1. Estadísticas monetarias y financieras

Tabla 195: Evolución de la moneda y crédito (Millones FCFA). 2017-2021

Agregados monetarios	2017	2018	2019	2020	2021
Óptica oferta					
Masa monetaria (M2)	1.193.396	1.161.897	1.070.435	996.013	999.573
Disponibilidad monetaria	926.793	894.781	818.444	725.702	836.568
Dinero en circulación	164.747	161.608	166.401	179.501	190.112
Depósitos a la vista	762.046	733.173	652.043	546.201	646.456
Causi dinero	266.603	267.116	251.991	270.311	163.005
Óptica demanda					
Activos exteriores netos	74.647	98.331	-76.963	-245.921	-151.413
Crédito interior neto	1.504.803	1.514.249	1.327.138	1.653.660	1.515.745
Crédito al sector público	338.399	326.381	384.221	711.131	601.772
Crédito de la economía	1.166.404	1.187.868	942.917	942.529	913.973

Fuente: BEAC

Gráfico 64: Evolución de los Activos Exteriores Netos. 2017- 2021



Gráfico 66: Evolución del crédito interno (millones de F CFA). 2017.2021



Gráfico 65: Evolución de la estructura del crédito (%). 2017.2021

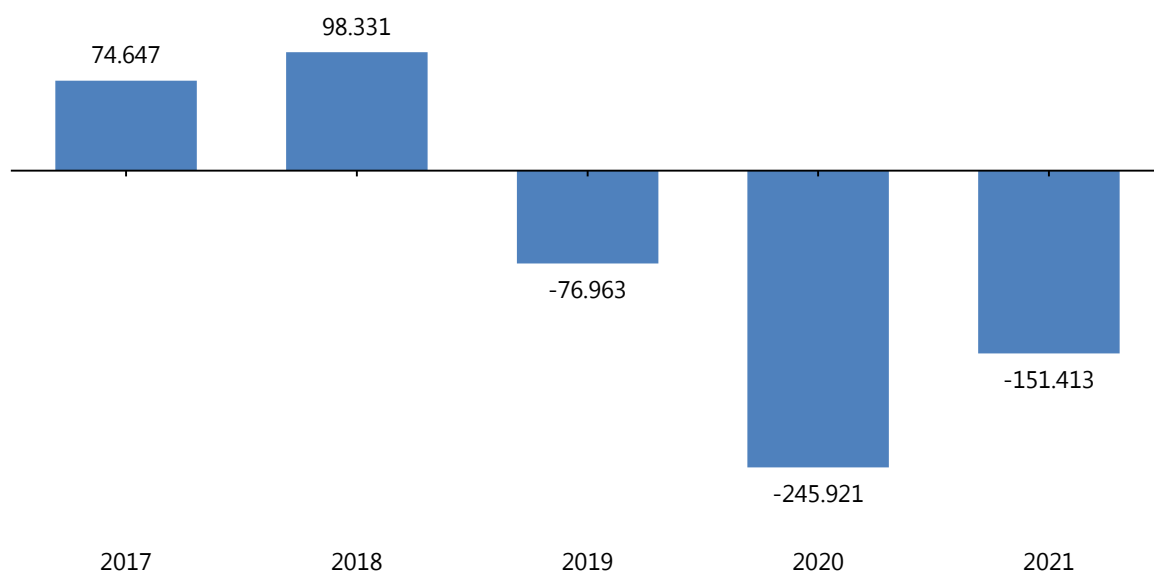

Tabla 196: Estructura del mercado de crédito según plazo 2017-2021

	2017	2018	2019	2020	2021
Corto plazo	983.428	1.027.066	764.514	747.441	768.303
Medio plazo	157.631	140.340	155.837	168.791	123.563
Largo plazo	25.345	20.462	22.566	26.297	22.107
Total créditos residentes	1.166.404	1.187.868	942.917	942.529	913.973

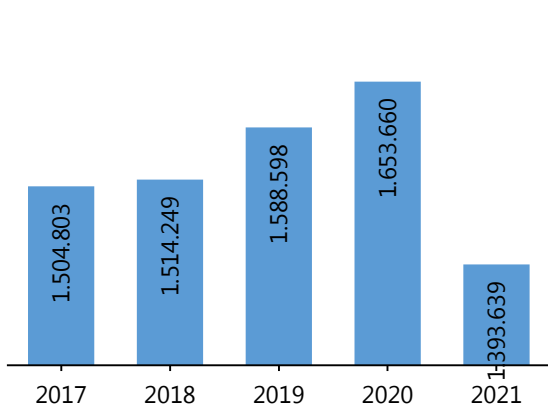
Fuente: BEAC

Gráfico 67: Descomposición temporal del crédito (%). 2017.2021

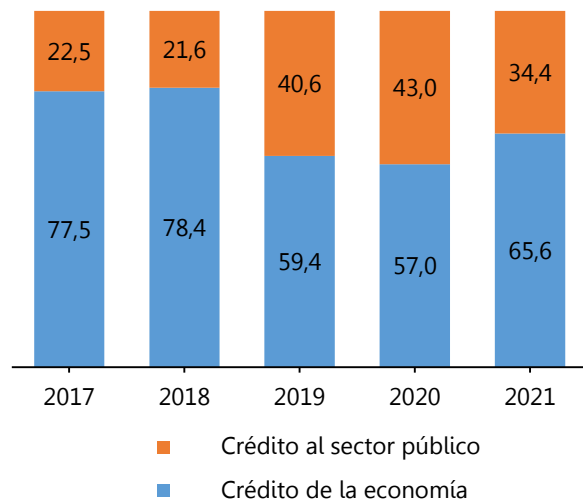

Gráfico 68: Evolución del tipo de cambio (USD/FCFA). 2017-2021



Fuente: Banco Mundial

Gráfico 69: Distribución de agencias bancarias por ciudades, al 31 de diciembre de 2019

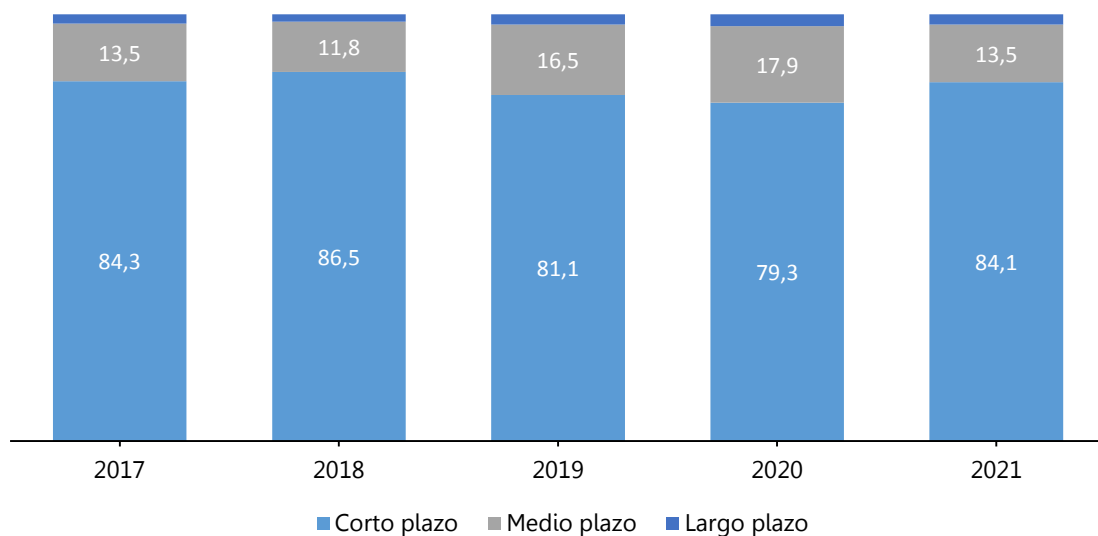
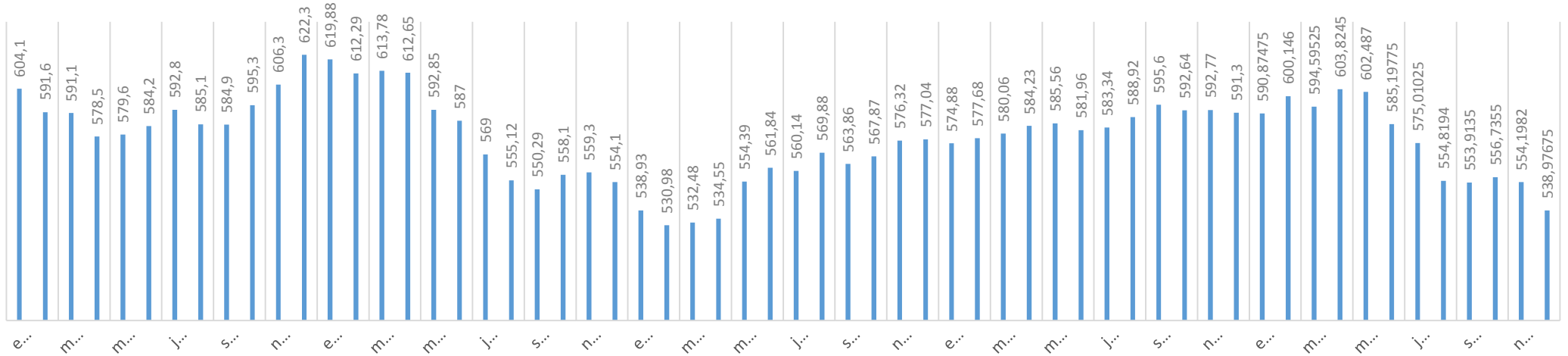
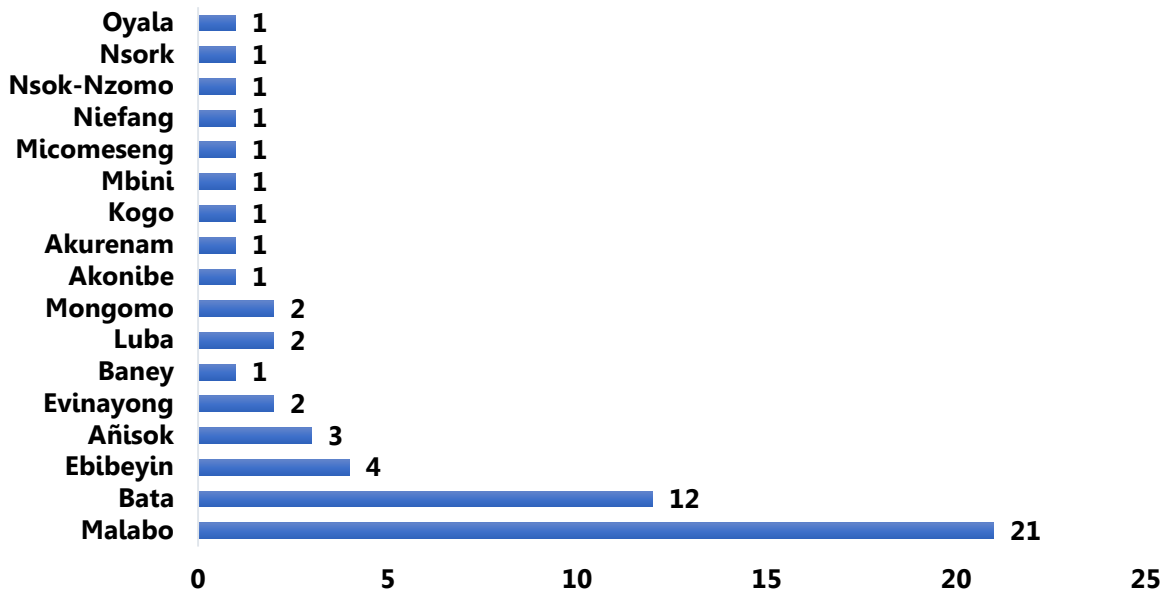

Fuente: Nota informativa sobre el sector bancario en G.E. 2019

Gráfico 70: Tarjetas bancarias emitidas, al 31 de diciembre de 2019

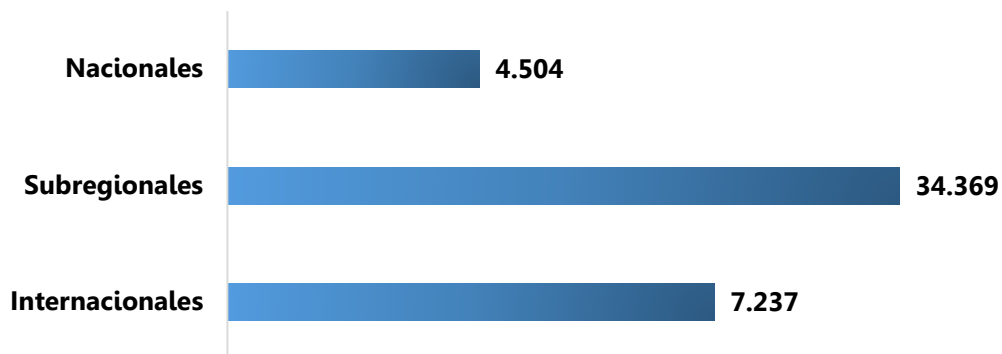

Fuente: Nota informativa sobre el sector bancario en G.E. 2019

Tabla 197: Grado de bancarización (%). 2018,2019

Años	Tasa de bancarización	Densidad de red bancaria (por 10.000 hab.)
2018	29,2	66,0
2019	28,2	66,0

Fuente: Nota informativa sobre el sector bancario en G.E. 2019

COMERCIO EXTERIOR Y BALANZA DE PAGOS



SECCIÓN 14: COMERCIO EXTERIOR Y BALANZA DE PAGOS

Comercio Exterior: Se refiere a las transacciones económicas realizadas entre residentes de un país (exportador) con los de otro estado extranjero (importador).

Balanza de Pagos: Es un registro sistemático de todas las transacciones monetarias producidas entre residentes y no residentes de un país durante un período contable (generalmente un año). Comprende la cuenta corriente, la cuenta de capital, la cuenta financiera y la cuenta de errores y omisiones. En Guinea Ecuatorial, es elaborada por el BEAC.

Balanza comercial de bienes y servicios: Registra los ingresos y pagos de divisas generados por los movimientos de bienes y servicios. Son ingresos las exportaciones de bienes y servicios, mientras que son pagos las importaciones de los mismos. Se habla de un superávit o déficit cuando el valor de las exportaciones es mayor o menor al registrado en importaciones, o viceversa.

Balanza de Transferencias: Recoge las entradas y salidas de divisas que se realizan sin contrapartidas entre nacionales y extranjeros, como las transferencias entre familiares, donaciones públicas y privadas, etc. Se habla de superávit cuando el valor de las entradas de divisas es superior a la salida de las mismas y déficit en el caso contrario.

Reservas: Son posesiones que tiene un país en divisas y otros activos que pueden utilizarse para satisfacer las demandas de divisas, y que sitúan al país como acreedor frente al exterior, ya que éstas representan activos frente al resto del mundo.

Cuenta de capital y financiera: Muestra los asientos de crédito y débito de los activos no financieros no producidos y las transferencias de capital, así como la variación de activos y pasivos financieros entre residentes y no residentes.

Cuenta corriente: Es el resumen de todas las transacciones por concepto de exportaciones e importaciones de bienes y servicios, así como transferencias monetarias, entre residentes y no residentes de un país. La cuenta corriente se compone de la balanza comercial de bienes y servicios, la balanza de ingresos, la balanza de transferencias y las reservas.

Cuenta de errores y omisiones netos: Es un ajuste por la discrepancia estadística de todas las demás cuentas de la Balanza de Pagos.

14.1. Exportación e importación

Tabla 198: Principales productos exportados. 2017-2021

Producto	Unidad	2017	2018	2019	2020	2021
Petróleo Crudo y condensado	Bbls	63.222.867	54.676.818	51.649.727	51.757.904	43.519.621
Gases y derivados						
GNL	m ³	9.057.969	8.070.878	6.848.469	5.892.581	6.686.728
Metanol	Tm	1.107.475	999.926	940.639	1.158.990	925.185
Propano	Bbl	4.846.285	4.023.348	3.510.594	2.979.094	2.693.027
Butano	Bbl	2.854.065	2.374.838	2.284.900	2.451.447	1.779.990
Madera	m³	669.875	779.453	352.131	134.464	290.488
Rollo	m ³	659.307	745.644	317.674	52.692	210.691
Transformada	m ³	5.275	11.456	11.696	52.692	53.604
Tablones	m ³	18	10.267	2.955		6.657
Chapas	m ³	5.275	12.086	19.806	29.080	19.536
Cacao	Tm	673	999	603	558	566
Grado I	Tm	309	589	246	279	241
Grado II	Tm	364	410	357	278	324
Fuera Estándar	Tm	-	-	-	-	-

Fuente: MMH, Cámara de Comercio de Bioko, Puerto de Bata.

Tabla 199: Cuenta corriente (Miles de millones de FCFA). 2017-2021

Cuenta Corriente	2017	2018 ^{Est}	2019 ^{Est}	2020 ^{Est}	2021 ^{Est}
Saldo del Comercio Exterior	1.289,6	1.639,3	1.468,0	1.190,9	1.492,00
Exportaciones FOB	2.945,0	3.354,0	2.806,0	2.374,6	2.822,30
Petróleo Crudo	1.738,0	2.068,9	1.775,7	1.548,4	1.469,90
Gases	880,2	976,7	799,0	693,6	830,40
Madera	62,9	43,7	65,9	68,2	20,30
Cacao	0,4	0,4	0,4	0,4	0,00
Re-Exportación de productos	2,0	2,0	2,0	2,0	2
Otros	261,5	262,3	163,1	62,0	399,9
Importaciones FOB	-1.655,3	-1.714,7	-1.338,0	-1.183,7	-1330,3
Sector Petrolífero	-61,8	-53,9	-45,2	-45,3	-318,4
Bienes de Equipamiento	-22,2	-22,9	-41,7	-20,8	-17,9
Construcción	-626,7	-610,5	-504,3	-535,3	-401
Sector Comercial	-639,2	-712,6	-463,7	-373,1	-319,4
Otros	-265,0	-271,3	-229,7	-243,3	-214,2
Balanza de Servicios	-880,1	-840,4	-569,3	-783,0	-606,4
Flete y Seguros	-315,6	-305,2	-237,3	-209,0	-235,8
Servicios Oficiales	-32,0	-31,8	-31,6	2,5	-30,9
Viajes y Existencias	-99,9	-106,1	-110,4	-177,9	3,1
Otros Servicios Privados	-409,6	-330,7	-174,4	-397,5	-37
Otros Transportes y Seguros	-22,9	-66,6	-15,6	-1,0	-15,7
Balanza de Ingresos	-504,8	-542,9	-521,8	-328,5	-644,8
Salarios	-95,7	-102,7	-107,7	-96,4	-118
Renta de Inversión	-409,1	-440,2	-414,1	-232,1	-556,8
Transferencias Corrientes	-436,6	-461,1	-478,9	-515,3	-146,7
Privado	-430,0	-454,4	-472,2	-508,8	-154,3
Público	-6,7	-6,7	-6,7	-6,5	7,8

Fuente: Informe de la Balanza de Pagos BEAC

Gráfico 71: Estructura de las exportaciones (%). 2017-2021



Gráfico 72: Estructura de las importaciones FOB (%). 2017-2021



Gráfico 73: Estructura de la cuenta de servicios (%).2017-2021

Tabla 200: Exportación de madera en rollo (m³) en 2020-2021

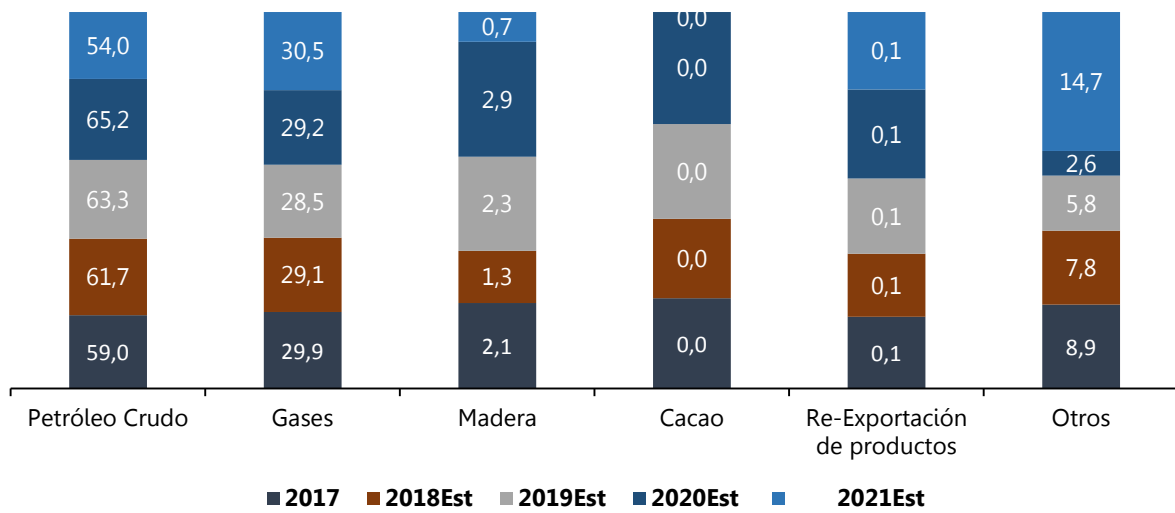
Mes	2020		2021	
	Rollo	Chapas	Rollo	Chapas
Enero	3.386	1.353	9.121	205
Febrero	3.014	2.187	9.497	331
Marzo	1.361	3.981	4.443	602
Abril	4.823	6.700	20.447	1.014
Mayo	4.159	1.575	17.401	238
Junio	6.734	1.099	23.244	166
Julio	423	3.416	17.960	2.073
Agosto	3.178	1.164	11.222	2.608
Septiembre	5.281	783	1.207	5.927
Octubre	8.435	1.228	44.543	745
Noviembre	4.280	1.985	45.767	2.226
Diciembre	7.618	3.609	5.841	3.400
TOTAL	52.692	29.080	210.691	19.536

FUENTE: Informe de la Balanza de Pagos BEAC

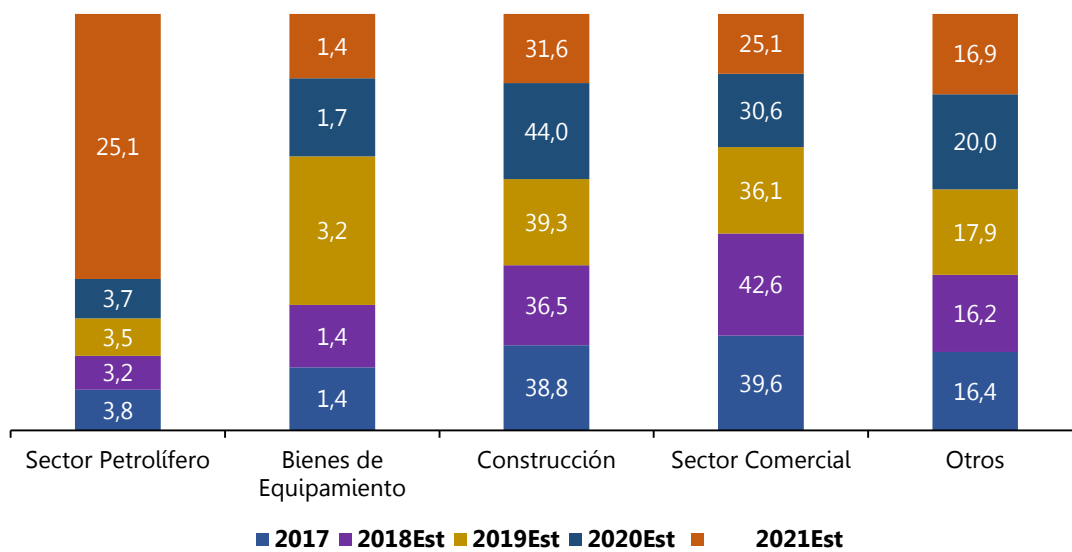
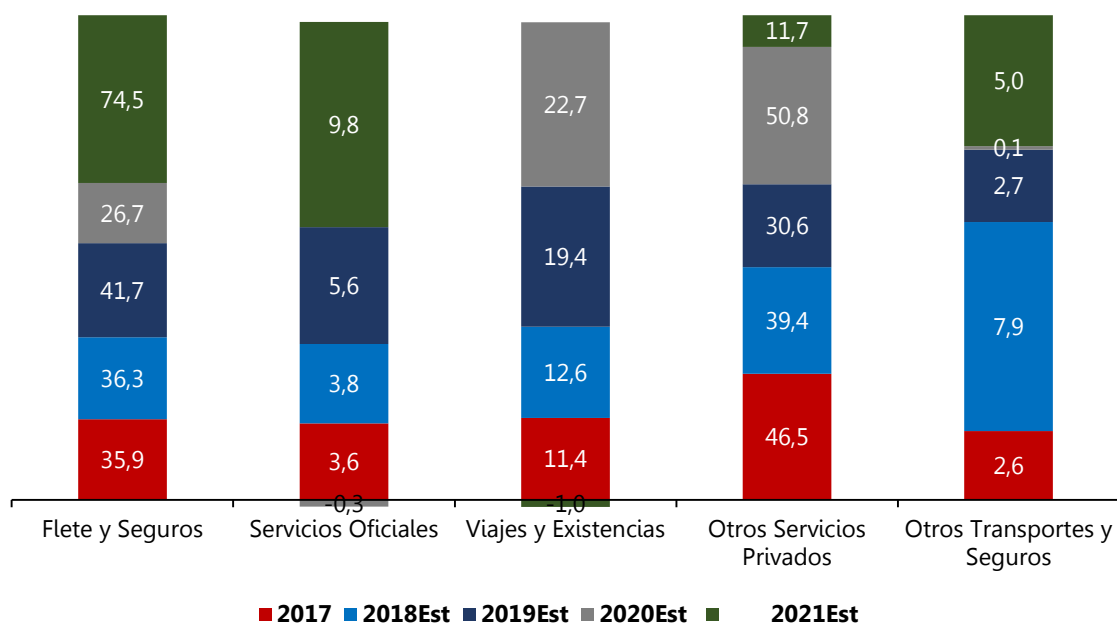
Tabla 201: Cuenta de capital y financiera (Miles de millones de F.CFA). 2017-2021

Cuenta Capital y Financiera	2017 ^{Est}	2018 ^{Est}	2019 ^{Est}	2020 ^{Est}	2021 ^{Est}
Cuenta de Capital	-	-	-	-	1
Cuenta Financiera	473,8	229,2	160	453,3	345,2
Inversión Directa	357	166,1	140	259,3	401,16
Hacia el Exterior	-	-	-	-	0
Hacia el Interior	357	257,9	246,8	-104,8	2,4
Inversión de Cartera	-	10,6	10,6	10,7	52
Crédito	-	10,6	10,6		52
Débito	-	-	-		0
Otras Inversiones	116,8	52,5	9,3	183,2	-122,8
Errores y Omisiones	-60,2	250,2	41,1	-	-42,6
Financiamiento	43,4	29,4	230,3	7,4	-397,8
Variación Bruta de Reservas	43,4	29,4	186,3	101,6	
Cuenta de Operaciones (Tesoro Francés)	33	68,7	153,1	53,4	4
Otras (Inversiones, Cuenta de Nivelaje)	10,4	-39,3	9,1	0,2	
Saldo Global	-43,4	-29,4	-230,3	7,4	5,7
Balance Final	-				

14.2: Precios Nacionales e internacionales de algunos productos

Tabla 202: Precios internacionales de algunas materias primas. 2017-2021

Año	Petróleo Crudo (BRENT, WTI, DUBAI)	Gas Natural Licuado, Japón	Propano	Metanol	Cacao	Café, Arábica	Café, Robusta	Aceite de coco	Aceite de palma	Maíz	Madera en rollo, Camerún	Madera en rollo, Malasia	Madera transformada, Camerún	Madera transformada, Malasia
	\$ E.U./Barril	\$ E.U./Barril	\$ E.U./Barril	\$ E.U./Tm	\$ E.U./kg	\$ E.U./kg	\$ E.U./kg	\$ E.U./Tm	\$ E.U./Tm	\$ E.U./m3	\$ E.U./m3	\$ E.U./m3	\$ E.U./m3	\$ E.U./m3
2017	52,8	31,3	40,4	408,3	2,0	3,4	2,2	1650,7	750,8	154,5	395,2	265,4	617,3	702,1
2018	68,4	38,9	46,2	493,3	2,3	2,9	1,9	996,8	638,7	164,4	413,6	269,7	640,0	727,9
2019	61,4	38,5	28,7	390,4	2,3	2,8	1,6	735,7	601,4	170,1	391,9	273,1	611,8	695,9
2020	41,3	30,3	24,5	337,3	2,4	3,3	1,5	1010,4	751,8	165,5	399,5	278,9	615,2	699,7
2021	69,1	39,2	55,2	557,3	2,4	4,4	2,0	1636,3	1130,6	259,6	414,2	271,4	659,3	750,0

FUENTE: World Bank Commodity Prices Data

Tabla 203: Precios que recibe Guinea Ecuatorial a los productos exportados en (\$ E.U)

Año	Petróleo Crudo (BRENT, WTI, DUBAI)	Propano	Butano	Gas Natural Licuado	Metanol	Gas Natural Licuado	Metanol
	\$ E.U./Barril	\$ E.U./Barril	\$ E.U./Barril	\$ E.U./Barril	\$ E.U./Barril	\$ E.U./m3	\$ E.U./Tm
2017	49,1	37,5	46,4	29,1	47,6	183,1	379,3
2018	64,6	43,7	54,0	36,7	58,5	231,0	466,2
2019	57,7	27,0	33,3	36,1	46,0	227,2	366,6
2020	37,5	22,3	27,6	27,5	38,4	173,1	306,6
2021	65,3	52,2	64,6	37,1	66,1	233,1	527,1

FUENTE: World Bank Commodity Prices Data

Tabla 204: Precios que recibe Guinea Ecuatorial a los productos exportados en F.CFA. 2017-2021

Año	Petróleo Crudo (BRENT, WTI, DUBAI)	Propano	Butano	Gas Natural Licuado	Metanol	Gas Natural Licuado	Metanol
	F.CFA/Barril	F.CFA/Barril	F.CFA/Barril	F.CFA/Barril	F.CFA/Barril	F.CFA/m3	F.CFA/Tm
2017	28.523,5	21.740,4	26.886,6	16.939,2	27.757,9	106.543,9	221.347,9
2018	35.903,1	24.287,4	30.036,5	20.449,3	32.489,4	128.621,7	259.044,7
2019	33.783,3	15.772,9	19.506,5	21.156,0	26.909,3	133.066,8	214.563,7
2020	21.532,8	12.751,7	15.770,2	15.949,9	22.145,4	100.321,3	176.621,4
2021	36.300,7	29.039,6	35.913,7	20.650,0	36.744,5	129.884,5	292.970,8

OTROS DATOS DE INTERÉS



SECCIÓN 15: OTROS DATOS DE INTERÉS

Esta sección presenta información estadística de interés general no contenida en las secciones anteriores de este Anuario.

Esta edición recoge información relacionada a:

- ✓ Datos sobre la era pre colonial y colonial de Guinea Ecuatorial;
- ✓ Datos sobre el anuario del discurso del Presidente de la Republica
- ✓ Representaciones diplomáticas de Países acreditadas en el País;
- ✓ Representaciones diplomáticas de Guinea Ecuatorial en el exterior;
- ✓ Participación en las organizaciones internacionales;
- ✓ Listado de los equipos de la primera y segunda división, masculina y femenina de fútbol por región;
- ✓ Principales playas de interés turístico;
- ✓ Localidades turísticas.

Cuadro 13: Representaciones diplomáticas

Embajada/Consulado	Ciudad	Embajada/Consulado	Ciudad
Embajada de Alemania	Malabo	Embajada de Sudáfrica	Malabo
Embajada de Angola	Malabo	Embajada de Venezuela	Malabo
Embajada de Brasil	Malabo	Cancillería de Turquía	Malabo
Embajada de Camerún	Malabo	Cancillería de E.A.U.	Malabo
Embajada de China	Malabo	Consulado de Camerún	Bata
Embajada de Corea del Norte	Malabo	Consulado de Canadá	Bata
Embajada de la República de Corea del Sur	Malabo		
Embajada de Cuba	Malabo	Consulado de España	Bata
Embajada de España	Malabo	Consulado de Estados Unidos	Bata
Embajada de Estados Unidos	Malabo	Consulado de Ghana	Malabo
Embajada de Francia	Malabo	Consulado de Italia	Bata
Embajada de Gabón	Malabo	Consulado de Malí	Malabo
Embajada de Guinea	Malabo	Consulado de Nigeria	Bata
Embajada de Libia	Malabo	Consulado de Benín	Malabo
Embajada de Marruecos	Malabo	Consulado de Suiza	Malabo
Embajada de Nigeria	Malabo	ONU	Malabo
Embajada de Sao Tomé y Príncipe	Malabo		

Fuente: MAEC

Cuadro: 14 Representaciones diplomáticas de Guinea Ecuatorial en el extranjero

Embajadas		Consulados		Representaciones		
País	Ciudad	País	Ciudad	País	Ciudad	
Angola	Luanda	Reino Unido	Londres	Argentina	Buenos Aires	Misión permanente de la República de Guinea Ecuatorial ante la O.N.U (Ginebra) Misión permanente de la República de Guinea Ecuatorial ante la O.N.U (Nueva York) Misión permanente de la República de Guinea Ecuatorial ante la U.A. (Addis Abeba) Misión permanente de la República de Guinea Ecuatorial ante la U.N.E.S.C.O (París) Misión permanente de la República de Guinea Ecuatorial ante la U.E. (Bruselas)
Alemania	Berlín	Ghana	Accra	Benín	Cotonu	
Bélgica	Bruselas	China	Beijín	Camerún	Duala	
Brasil	Brasilia	Italia	Roma	Camerún	Ebolowa	
República Centrafricana	Bangui	Marruecos	Rabat	España	Gran Canaria	
Camerún	Yaundé	Nigeria	Lagos	Estados Unidos	Houston	
Cuba	La Habana	Portugal	Lisboa	Gabón	Oyem	
Congo	Brazzaville	Rusia	Moscú	China	Hong Kong	
Gabón	Libreville	S.T.Príncipe	Santo Tomé	Nigeria	Calabar	
Etiopía	Addis-Abeba	Sudáfrica	Pretoria	Rumania	Bucarest	
Egipto	El Cairo	Suiza	Ginebra	Ucrania	Kiev	
Estados Unidos	Washington	Chad	Ndjamena	Senegal	Dakar	
España	Madrid	Venezuela	Caracas			
Francia	París	Mozambique	Maputo			
Uganda	Kampala	Turquía	Ankara			

Fuente: MAEC

Cuadro 15: Organismos Internacionales en los que Guinea Ecuatorial es miembro

Organismos	
ACCT: Agencia para la Comunidad de hablantes de Lengua Francesa	OMI: Organización Marítima Internacional
CNUDCI: Comité de la ONU para el Desarrollo del Comercio Internacional	PNUD: Programa de las Naciones Unidas para el Desarrollo
FNUAP: Fondo de Población Para las Naciones Unidas	ACNUR-UNHCR: Oficina del Alto Comisionado de las Naciones Unidas de los Refugiados
ACP. -O.E.A.C.P.: Organización de los países de África, de Caribe y del Pacífico	ITSO: Organizacional Internacional de Comunicaciones Satelitales
BAD: Banco Africano de Desarrollo	INTERPOL: Organización Policial Internacional
BDEAC: Banco de Desarrollo de los Estados del África Central	OIT: Organización Internacional del Trabajo
CCPR: Comité de los Derechos Humanos de la ONU	ECOSOC: Consejo Económico y Social de las Naciones Unidas
CEEAC: Comunidad Económica de los Estados de África Central	ITU: Unión Internacional de Telecomunicaciones
BIT: Oficina Internacional del Trabajo	BIRD: Banco de Internacional para la Reconstrucción y el Desarrollo
CEMAC: Comunidad Económica y Monetaria de África Central	MPNA: Movimiento de los Países No Alineados
COI: Comité Olímpico Internacional	OEA: (observador) Organización de los Estados Americanos
OACI: Organización Internacional de Aviación Civil	OIF: Organización Internacional de la Francofonía
CPLP: Comunidad de Países de Lengua Portuguesa	ONU: Organización de las Naciones Unidas
ECA: Comisión Económica para África	CERD: Comité para la Eliminación de la discriminación Racial de la ONU
OEI: Organización de los Estados Iberoamericanos para la Educación, la Ciencia y la Cultura	CNUDM: Comité de la ONU para el Derecho Mercantil
UNPFIL: Foro Permanente para las Cuestiones Indígenas de la ONU	O.P.A.Q.: Organización para la Prohibición de las
FAO: Organización de las Naciones Unidas para la Alimentación y la Agricultura	BM: Banco Mundial
CPI: Corte Penal Internacional	UNSAC: Comité Consultivo Permanente de las Naciones Encargado de Cuestiones de Seguridad de África Central
OEI: Organización de los Estados Iberoamericanos para la Educacional Ciencia y la Cultura	Armas Químicas
FZ: Zona del Franco	

Fuente: MAEC

Cuadro 16: Organismos Internacionales en los que Guinea Ecuatorial es miembro (continuación)

Organismos	
G-77: Grupo de los 77	OUA: Organización de la Unión Africana
IBRD: Banco Internacional para la Reconstrucción y el Desarrollo	UDEAC: Unión Aduanera y Económica de África Central
ICAO: Organización Internacional de Aviación Civil	UNCTAD: Conferencia de las Naciones Unidas sobre Comercio y Desarrollo
ASECNA:	UNESCO: Organización de las Naciones Unidas para la Educación, Ciencia y la Cultura
ICRM. Cruz Roja Internacional	ONUDI: Organización de las Naciones Unidas para el Desarrollo Industrial
U.A: Unión Africana	UPU: Unión Postal Universal
IDA: Asociación para el Desarrollo Internacional	OMS: Organización Mundial de la Salud
UNICEF: Fondo de las Naciones Unidas Para la Infancia	OMPI: Organización Mundial de la Propiedad Intelectual
IFAD: Fondo Internacional para el Desarrollo de la Agricultura	OMT: Organización Mundial del Turismo
IFC: Corporación Internacional de Finanzas	ICCAT: Comisión Internacional para la Conservación del Atún Atlántico
IFRC: Federación Internacional de Sociedades de la Cruz Roja y de la Media Luna Roja	AFRISTAT: Observatorio Económico y Estadístico de África Subsahariana
FPEG: Organización de los Países Exportadores de Gas	OPEP: Organización de los Países Exportadores de Petróleo
OHADA: Organización para la Armonización del Derecho Mercantil en África	CGG: Comisión del Golfo de Guinea
COBAC: Comisión Bancaria de África Central	FMI: Fondo Monetario Internacional
CEDAW: Comité para la Eliminación y Discriminación Contra la Mujer	
APPO: Organización de Países Africanos Productores de Petróleo	
O.M.D: Organización Mundial de la Aduana	

Fuente: MAEC

Cuadro 17: Equipos de la primera y segunda división masculina de fútbol

	Región Insular	Región Continental
Primera división	Cano Sport Academy	Deportivo Niefang
	Leones Vegetarianos	Dragón Fc
	Unión Deportiva Santa María	Futuro Kings Fc
	The Panther Fc	Akonangui Fc
	San Pablo de Nsork	Deportivo Mongomo
	Ceiba Fc	Fundación Bata Fc
	Unión Deportiva Estrella Roja	15 de agosto Fc
	Atlético Semu Fc	Atlético Bata
	Sony Ela Nguema	Racing de Micomiseng
	Deportivo Unidad	Unión Vesper Fc
	Real X Balon Pie	Deportivo Anoney Fc
	Recreativo Lampert	Ad. Mongomo
	Región Insular	Región Continental
Segunda división	Mira Mar de Boloco	Inter Dimbala Fc
	Real Rébola Fc	Real Juvenil de Evinayong
	Adv Buena Esperanza	Fundación Bata "B"
	Base Real X B.P.	Akamayong Fc
	Inter Makoly Fc	Fc Seminario
	U.D. Estrella Roja "B"	Inter Vesper
	Malabo United Fc	Ecuatorial Dremis Sport Ac
	San Francisco Fc	Saeta Blanca
	San Kuma Sport	Nsok Nsomo Fc
	Real Kombo	Hacia Club de Mbedumu
	Fc Estrella Roja De Luba	Futuro Kings Fc "B"
	Real Teka Fc	A.D.V. Messi Nkulu
	Santa Isabel Fc	Real Bumudi Fc
	Atlético Hermandad	Real Sanidad Fc
Leones Vegetarianos "B"	Águilas de Guadalupe	
Deportivo Junior	San Pedro Claver	

Fuente: FEGUIFUT

Cuadro 18: Equipos de la primera y segunda división femenina de fútbol temporada 2019-2020

Equipos de la Primera División	
Región Insular	Región Continental
Estrellas de Waiso	Estrellas de Bomudy
Inter Continental	A. Dva. Mesi Nculu
Estrellas del Sur	Estrellas de Vesper
Estrellas de Guadalupe	Estrellas de Ecuador
Real Dona	Estrellas de Boston
Estrellas de Rebola	Super Leonas
Equipos de la Segunda División	
Región Insular	Región Continental
Estrellas de Minasprom	Yes We Can
Real Felixtel	Reinas de Calara
Estrellas de Real XBP	Estrellas de Litoral

Fuente: FEGUIFUT

Cuadro 19: Principales playas de interés turístico

Nombre	Ubicación	Ciudad
Playa Balboa	Carrtera Riaba	Riaba
Playa Bokoko Avendaño	Batete	Batete
Playa Falén	Batete	Batete
Playa Arena Blanca	Luba	Luba
Playa Asonga	Asonga	Bata
Playa Bome	Bome	Bata
Playa Cooperaciones	Cooperaciones	Bata
Playa Utonde	Utonde	Bata
Playa Valencia	Bata	Bata
Playa Caidasa	Caidasa	Bata
Playa Bisa	Bisa	Bata
Playa Punta Mbonda	Punta Matongo	Bata
Playa Sipopo	Sipopo Ciudad	Sipopo
Playas Arena Blanca	Corisco	Corisco
Playa Sobe	Ureka	Ureka
Playa Palé	Annobón	Palé
Playa Abobo	Annobón	Palé
Playa Amor	Annobón	Palé
Playa Punta Ilende	Punta Ilende	Bata
Playa Punta Matongo	Punta Matongo	Bata

Fuente: MCTPA

Cuadro 20 : Localidades turísticas

Pueblos turísticos		
Nombre	Ubicación	Provincia
Moka	Moka	Bioko-Sur
Ureka	Ureka	Bioko-Sur
Ciudades turísticas		
Nombre	Ubicación	Provincia
Sipopo	Sipopo	Bioko- Norte
Djiblohó	Djiblohó	Djiblohó

Cuadro 21: Número de discursos del Presidente de la República

Año	Mes	Lugar		Total
		Guinea Ecuatorial	Extranjero	
2016	Enero	1	6	7
	Febrero	1	1	2
	Marzo	1	-	1
	Abril	2	-	2
	Mayo	3	-	3
	Junio	2	-	2
	Julio	1	4	5
	Agosto	2	1	3
	Septiembre	2	-	2
	Octubre	2	-	2
	Noviembre	1	1	2
	Diciembre	2	-	2
	Total		20	13
2017	Enero	-	1	1
	Febrero	-	-	-
	Marzo	-	-	-
	Abril	1	4	5
	Mayo	2	1	3
	Junio	1	-	1
	Julio	2	-	2
	Agosto	4	-	4
	Septiembre	-	4	4
	Octubre	4	-	4
	Noviembre	2	2	4
	Diciembre	2	-	2
	Total		18	12

Fuente: Anuario de discursos 2016, 2017

Cuadro 22: Estadillo de discursos, pensamiento del Jefe de Estado en el Extranjero 2016

Ciudad en el Extranjero	Ocasión
Windhoek	Discurso durante los debates en la cumbre del comité de los 10 de la Unión Africana sobre la reforma del Consejo de Seguridad de las Naciones
Addis Abeba	Palabras con ocasión de la inauguración de la nueva sede de la Embajada de Guinea Ecuatorial en Etiopía
Addis Abeba	Informe sobre las actividades del CPS y estado de paz y seguridad de la Unión Africana, paralela a la XXVI cumbre de la Unión Africana
Addis Abeba	Discurso con ocasión de la XXVI sesión ordinaria de la Asamblea de jefes de Estado y de Gobierno de la Unión Africana
Addis Abeba	Palabras con ocasión del almuerzo ofrecido en honor a los esfuerzos de neutralización del ébola
Addis Abeba	Breve intervención en la XXVI cumbre de la Unión Africana sobre la situación de la paz y seguridad en África
Sharm El Sheikh	Discurso durante el foro de negocios África 2016 organizado por el Gobierno de la República Árabe de Egipto, del 20 al 21 de febrero
Kigali	Intervención sobre la elección del Presidente de la Comisión de la Unión Africana durante la XXVII cumbre de la Unión Africana
Kigali	Intervención sobre la reforma del Consejo de Seguridad de las Naciones Unidas, debatido durante la XXVII cumbre de la Unión Africana
Kigali	Intervención durante los debates sobre el tema " año africano de derechos humanos, con un acento particular sobre los derechos de la mujer" durante la XXVII cumbre de la Unión Africana
Kigali	Contribución sobre la cuestión de la zona de libre intercambio continental (ZLEC)
Nairobi	Breve intervención con ocasión de la VI cumbre de TICAD, durante las discusiones sobre su armonización con el programa de desarrollo de África
Marrakech	Breve intervención con ocasión de la cumbre sobre el cambio climático COP 22, organizado en la ciudad de Marrakech
Total	13

Fuente: Anuario de discursos 2016, 2017

Cuadro 24: Estadillo de discursos, pensamiento del Jefe de Estado en el Extranjero. 2017

Ciudad en el Extranjero	Ocasión
Bamako	Intervención con ocasión de la cumbre Franco Africana de Bamako, consagrada a las cuestiones de partenariado, Paz, Seguridad y Emergencia Económica
Maputo	Palabras durante la cena de gala ofrecida por el Gobierno de la República de Mozambique, con ocasión de la visita de estado a dicho país
Maputo	Palabras con ocasión de la recepción del diploma de ciudadano de honor y de la ceremonia de entrega de llaves de la ciudad de Maputo
Kampala	Discurso durante la cena de estado ofrecida por su excelencia YOWERI MUSEVENI, Presidente de la República de Uganda, con ocasión de la visita de estado a dicho país
Kampala	Breve intervención durante la III convención anual sobre petróleo y gas y la exposición logística regional
Jeddah	Discurso con ocasión de la apertura del foro económico de Guinea Ecuatorial-Reino de Arabia Saudí
Nueva York	Palabras de su excelencia, el Presidente de la República de Guinea Ecuatorial la Mini-Cumbre de los jefes de Estado de la CPLP
Nueva York	Discurso con ocasión del almuerzo ofrecido por la Cámara de Comercio de los Estados Unidos de América y el Consejo corporativo para África
Nueva York	Intervención con ocasión de la reunión de la unión Africana sobre el Dividendo Demográfico del compromiso a la acción , organizado por el Presidente de la Unión Africana, su Excelencia ALPHA CONDE
Nueva York	Intervención durante el debate general del septuagésimo segundo periodo ordinario de sesiones de la Asamblea General de las Naciones Unidas
La paz	Discurso durante el almuerzo oficial ofrecido por su Excelencia, EVO MORALES AYMA, Presidente del estado Plurinacional de Bolivia, con ocasión de la visita de estado a dicho país
Santa Cruz de la Sierra	Discurso ante la Cumbre de Jefes de Estado y de Gobierno del Foro de los países exportadores de Gas (GECF) Celebrado en BOLIVIA

Fuente: Anuario de discursos 2016, 2017

Cuadro 25: Estadillo de discursos, pensamiento del Jefe de Estado en Guinea Ecuatorial 2016

Ciudad Nacional	Ocasión
Malabo	Mensaje con ocasión del fin del año judicial 2015 y el inicio del ejercicio jurisdiccional 2016
Bata	Discurso con ocasión de la apertura del parlamento nacional en su primer periodo ordinario de sesiones correspondiente al año 2016
Malabo	Mensaje con ocasión de la Conmemoración del día Internacional de la Mujer
Malabo	Mensaje televisado al pueblo con motivo de la convocatoria de las elecciones presidenciales del día 24 de abril del año 2016
Bata	Discurso pronunciado con ocasión del cierre de la campaña electoral de las elecciones presidenciales del año 2016
Malabo	Discurso con ocasión de su investidura tras las elecciones celebradas el 24 de abril de 2016
Malabo	Palabras con ocasión de la visita de KIM YONG-NAM
Malabo	Palabras con ocasión de la inauguración de la Ermita de la Virgen Bisila
Sipopo	Discurso con ocasión del lanzamiento del proyecto de la informatización de la Administración Pública, pronunciado por el Primer Ministro, Excmo. Sr. Vicente Ehate Tomi
Malabo	Discurso con ocasión de la entrega del premio " DOCTOR HONORIS CAUSA" en ciencias políticas por la Universidad de Knshasha
Sipopo	Discurso de apertura durante la sesión extraordinaria de los Jefes de Estado de la UEAC (Francés)
Malabo	Discurso con ocasión de la cena de gala ofrecida en honor a la visita de su Excelencia ROCHE MARC CHRISTIAN KABORE, Presidente de la República de Burkina Faso
Malabo	Palabras con ocasión de la inauguración del proyecto de compresión del pozo del campo ALBA "B3" durante la visita de su Excelencia ROCHE MARC CHRISTIAN KABORE, Presidente de Burkina Faso
Ebibeyin	Mensaje a la población del distrito de Ebibeyin y de la provincia de Kie-Ntem, con ocasión de la celebración del fiesta patronal de San Pedro Claver
Malabo	Discurso con ocasión del X aniversario de la fundación del Banco de Guinea Ecuatorial
Malabo	Discurso con ocasión de la entrega del premio Honoris Causa de la Escuela Superior de Ingeniería y Arquitectura de la República de Togo
Malabo	Mensaje con ocasión del XXXXVIII aniversario de la Independencia de Guinea Ecuatorial
Sipopo	Discurso con ocasión de la apertura de la IV Cumbre África-Mundo Árabe celebrada en la ciudad de Sipopo
Djibloho	Discurso con ocasión de la consagración del Obispo de la iglesia Ortodoxa de Guinea Ecuatorial en la ciudad de Djibloho
Malabo	Mensaje de fin de año a la nación ecuatoguineana

Cuadro 26: Estadillo de discursos, pensamiento del Jefe de Estado en Guinea Ecuatorial. 2017

Ciudad Nacional	Ocasión
Bata	Palabras con ocasión de la recepción del diploma del nombramiento de académico honorario, otorgado por la Academia Ecuatoguineana de la Lengua Española
Malabo	Discurso con ocasión de la apertura de la cumbre del comité de los 10 de la Unión Africana sobre la reforma del consejo de seguridad de las Naciones Unidas
Mongomo	Discurso con ocasión de la creación de dos nuevas diócesis y la consagración de tres obispos de la República de Guinea Ecuatorial
Malabo	Mensaje al pleno del Parlamento Nacional al final del primer periodo ordinario de sesiones del año 2017
Bata	Discurso de apertura del VI Congreso Nacional de su Excelencia, el Hermano Militante Obiang Nguema Mbasogo, Presidente Fundador del Partido Democrático de Guinea Ecuatorial
Bata	Discurso de clausura del VI Congreso Nacional de su Excelencia el hermano militante Obiang Nguema Mbasogo, Presidente Fundador del Partido Democrático de Guinea Ecuatorial
Djibloho	Discurso con ocasión de la solemne ceremonia de apertura del segundo periodo ordinario de sesiones del Parlamento Nacional Correspondiente al año 2017
Djibloho	Mensaje a la nación con ocasión de la conmemoración del 38 aniversario del golpe de libertad de Guinea-Ecuatorial
Malabo	Discurso con ocasión de la cena de gala ofrecida en honor a la visita de estado de su homologo, NANA AKUFO-ADDO, Presidente de la República de Ghana
Malabo	Discurso con ocasión de la cena gala ofrecida en honor a la visita de estado de su homologo YOWERI KAGUTA MUSEVENI, Presidente de la República de Uganda
Malabo	Mensaje a la nación ocasión del 49 aniversario de la Independencia nacional 12 de octubre de 2017
Bata	Mensaje al pueblo con ocasión del inicio del campaña de las elecciones legislativas y municipales
Ovengazem	Breve discurso con ocasión de la clausura del curso especial de formación del contingente militar para la seguridad presidencial centroafricana
Malabo	Discurso con ocasión de la firma del acuerdo de coalición política con catorce partidos políticos de la oposición en la víspera de las elecciones parlamentarias y municipales del 2017
Malabo	Mensaje televisado con ocasión del día de reflexión de las elecciones legislativas y municipales celebradas el 12 de noviembre
Malabo	Palabras a la militancia del Partido con ocasión del acto de proclamación de los resultados de las elecciones legislativas y municipales celebradas el 12 de noviembre
Malabo	Discurso pronunciado por el Primer Ministro, En nombre del Jefe de Estado, con ocasión del sexto foro de la Comisión de la Unión Africana sobre el derecho internacional (CUADI)
Malabo	Mensaje a la nación con ocasión del año nuevo 2018

Fuente: Anuario de discursos 2016, 2017

FUENTES DE INFORMACIÓN

Los datos presentados en el Anuario Estadístico 2020 tienen como fuente principal el Sistema Estadístico Nacional. A continuación, se relacionan los principales departamentos y entidades que han contribuido en el suministro de información:

- Ministerio de Asuntos Exteriores y Cooperación
- Ministerio de Asuntos Sociales e Igualdad de Género
- Ministerio de Hacienda, Economía y Planificación
- Ministerio de Educación, Enseñanza Universitaria y Deportes
- Ministerio de Industria y Energía
- Ministerio de Interior y Corporaciones Locales
- Ministerio de Justicia, Culto e Instituciones Penitenciarias
- Ministerio de Minas e Hidrocarburos
- Ministerio de Obras Públicas, Viviendas y Urbanismo
- Ministerio de Pesca y Recursos Hídricos
- Ministerio de Sanidad y Bienestar Social
- Ministerio del Interior y Corporaciones Locales
- Ministerio de Agricultura, Ganadería, Bosques y Medio Ambiente
- Ministerio de Cultura, Turismo y Promoción Artesanal
- Ministerio de Trabajo, Fomento de Empleo y Seguridad Social
- Parlamento Nacional
- Corte Suprema de Justicia
- Instituto de Seguridad Social
- Tesorería General del Estado
- Universidad Nacional de Guinea Ecuatorial
- Administración de Puertos de Guinea Ecuatorial
- Agencia Nacional de Guinea Ecuatorial 2020
- Agencia para la Seguridad de la Navegación Aérea en África y Madagascar
- Atlas de Guinea Ecuatorial
- Banco de los Estados del África Central
- Banco Mundial
- Cámara Oficial de Comercio, Agrícola y Forestal de Bioko
- Consejo Nacional de Crédito
- Fiscalía General de la República
- Instituto de Conservación del Medio Ambiente

- Instituto Nacional de Desarrollo Forestal y Sistemas de Áreas Protegidas
- Federación Nacional de Fútbol
- Federación Nacional de Baloncesto
- Comité Olímpico Nacional
- Órgano Regulador de las Telecomunicaciones
- Sociedad de Electricidad de Guinea Ecuatorial, Sociedad Anónima

AEGE – 2022

Anuario Estadístico de Guinea Ecuatorial 2022

Equipo de producción

Dirección General

Ricardo Nsue NDEMESOGO OBONO, Director General

Fidel SEPA MEBULO, Director General Adjunto

Justina NCHUCHUMA AKAPO, Inspectora General de Servicios

Coordinación

Filomena Oyana NGUI, Coordinadora General

Millán Edu OKENVE EYANG, Coordinador Adjunto

Salvador Nzamio ENZEMA MBANG, Supervisor

Santos Ndong ASEMBE ONA, Diseñador

Equipo Técnico

Casimiro MBENGA ANGUE

Juan Bosco Nsue ONDO NDOHO

Eusebio Eneme MBO NDOHO

Evencio Ezequiel NDONG ESENG

Rubén Mituy BACA MAYE

Juan Antonio Ndong NSIBI OMOGO

Sinforosa Oyana ESONO NSE

Agustín Mabale MABALE

Rubén Nzeng BIKO BILOGO

Dámaso Ebogo ONA ANGUE

Cesinio Nze OLONG TAGMAN

Manuel Nguema NGUEMA ANGONO

Se autoriza la reproducción total o parcial con propósitos educativos y sin fines comerciales, siempre y cuando se cite la fuente de la información y no se modifique el contenido del mismo.



INEGE

Instituto Nacional de Estadística de Guinea Ecuatorial

Edificio Abayak, 4ª planta, Malabo II, Telf: +240 222 196724

www.inege.gq