



INEGE

Instituto Nacional de Estadística de Guinea Ecuatorial

TASA DE INFLACIÓN

JUNIO 2023



TASA DE INFLACIÓN DE JUNIO 2023

EVOLUCIÓN DE LA INFLACIÓN DE JUNIO 2023

El mes de junio de 2023 registra una tasa media de inflación de 4,2%, inferior a la registrada en el mes anterior (4,7%).

Resultados destacados:

Tabla 1: Variaciones del Índice General en el mes de junio (%)

Variación mensual	Variación acumulada	Tasa de inflación
- 0,9	- 1,1	4,2

- La tasa media de inflación en el mes de junio de 2023 se sitúa en un **4,2%**, superior a la registrada en el mismo periodo del año anterior que fue de 2,7%.
- La variación mensual del índice general es de **- 0,9%**.
- La variación acumulada al mes de mayo de 2023 es de **- 1,1%**.
- Las ciudades con mayor tasa de inflación en el mes de junio son: Mongomo, (**6,1%**), Malabo (**4,3%**) y Ebibeyin (**4,1%**).

La tasa media de inflación registrada en el mes de junio (**4,2%**) se debió principalmente a la contribución positiva de los grupos "Productos alimenticios y bebidas no alcohólicas" (1,9%); "Transporte" (0,8%); "Bebidas alcohólicas y tabaco" (0,5%); "Muebles, equipos de hogar y mantenimiento corriente del hogar"(0,4%); "Salud" (0,2%); "Viviendas, agua, electricidad, gas y otros combustibles" y "Ropa y calzado" ambos con (0,1%). Pese a la inflación (4,2%) observada en el mes de junio, se registra un descenso de 0,5% en el nivel de precios entre el mes de mayo y el mes de junio del año 2023.

Variaciones del Índice General por Clase de producto en el mes de mayo.

A nivel del grupo de productos "Alimenticios y bebidas no alcohólicas", se ha observado un aumento de precios en las siguientes clases de productos: *Leches, quesos y huevos* (0,1%) y *Confitura, miel, chocolate y confitería* (0,2%).

Respecto al grupo "Transporte", se ha observado un aumento de precios de los *vehículos automóviles* (1,3%) y *motocicletas* (0,4%).

En cuanto al grupo “Bebidas Alcohólicas y Tabaco”, principalmente, se ha constatado el aumento de precios de las *bebidas alcohólicas* (0,2%).

Del grupo “Muebles, equipos de hogar y mantenimiento corriente del hogar” se ha constatado un aumento de precios en *Artículos de casa en textiles* (0,7%) y *Tapicería, otros revestimientos y reparación del suelo* (0,4%).

Gráfico 1: Evolución de la tasa media de inflación entre el mes de junio 2023 y el mismo mes del año anterior (%)

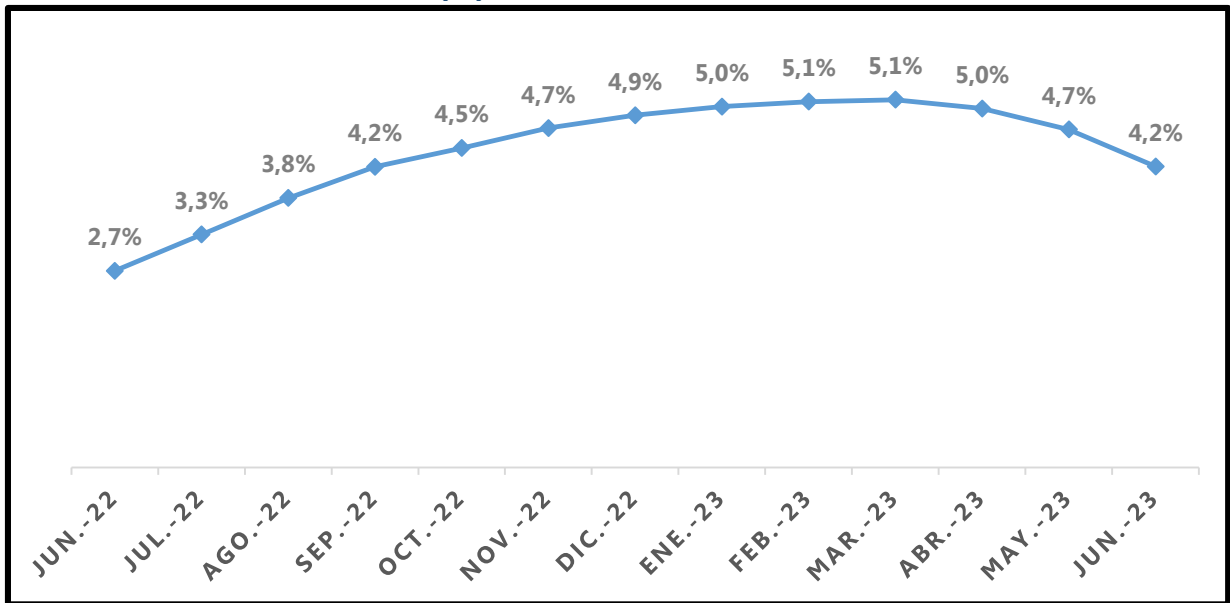

Como se refleja en el gráfico 1, la inflación en el mes de junio de 2023 fue inferior con respecto a la del mes anterior; no obstante, en comparación con el mismo periodo del año 2022, se registra una subida del nivel general de precios de 1,5 puntos. Esta diferencia en el nivel de precios se explica principalmente por la subida de precios de los grupos: “Productos alimenticios y bebidas no alcohólicas” que fue de 4,1% en el mes de análisis, mientras que en el mismo periodo de 2022 fue de 3,2%; “Transporte” que fue de 10,3% en el mes de análisis, mientras que en el mismo periodo de 2022 fue de 6,2%; “Bebidas alcohólicas y tabaco” con una variación media de precios de 3,0% durante el mes de junio de 2023, con respecto al 1,8% observado en el mismo mes del año 2022; “Muebles, equipos de hogar y mantenimiento corriente del hogar” con una variación media de precios de 5,4% durante el mes de junio de 2023, con respecto al 1,0% observado en el mes de 2022 y; “Salud” con una variación de 5,3% en comparación con el 3,0% observado en el mismo periodo del año anterior.

RESULTADOS POR CIUDAD

Tabla 2: Tasa media mensual de inflación por ciudad (%)

Mongomo	Malabo	Ebibeyin	Evinayong	Bata
6,1	4,3	4,1	3,8	3,7

La ciudad con mayor tasa media de inflación durante el mes de junio ha sido Mongomo (**6,1%**); resultado que se debe a las contribuciones positivas de los grupos: "Productos alimenticios y bebidas no alcohólicas" (2,2%); "Salud" (1,8%); "Bebidas alcohólicas y tabaco" (0,7%); "Muebles, equipos de hogar y mantenimiento corriente del hogar" (0,6%) y "Transporte" (0,5%).

En la segunda posición se encuentra la ciudad de Malabo, con una tasa media de inflación de **4,3%**; resultado que se explica principalmente por las contribuciones positivas de los grupos: "Productos alimenticios y bebidas no alcohólicas" (2,0%); "Transporte" (1,5%); "Bebidas alcohólicas y tabaco" (0,3%); "Muebles, equipos de hogar y mantenimiento corriente del hogar" (0,2%).

En la tercera posición se encuentra la ciudad de Ebibeyin, con una tasa media de inflación de **4,1%**, resultado debido principalmente a las contribuciones positivas de los grupos: "Productos alimenticios y bebidas no alcohólicas" (2,0%); "Salud" (1,0%); "Bebidas alcohólicas y tabaco" y "Muebles, equipos de hogar y mantenimiento corriente del hogar" ambos con (0,4%) y; "Transporte" (0,2%).

En la cuarta posición se encuentra la ciudad de Evinayong, con una tasa media de inflación de **3,8%**; resultado que se debe principalmente a las contribuciones positivas de los grupos: "Productos alimenticios y bebidas no alcohólicas" (1,5%); "Transporte" (1,0%) y; "Muebles, equipos de hogar y mantenimiento corriente del hogar" y "Viviendas, agua, electricidad, gas y otros combustibles" ambos con (0,4%).

En la última posición se encuentra la ciudad de Bata, con una tasa media de inflación de **3,7%**; que se debe principalmente a la contribución positiva de los grupos: "Productos alimenticios y bebidas no alcohólicas" (1,9%); "Bebidas alcohólicas y tabaco" (0,7%);

“Transporte” y “Muebles, equipos del hogar y mantenimiento corriente del hogar” ambos con (0,5%).

Gráfico 2: Tasa media de inflación por ciudad durante el mes de junio de 2023, comparada con la del mismo mes del año anterior (%).

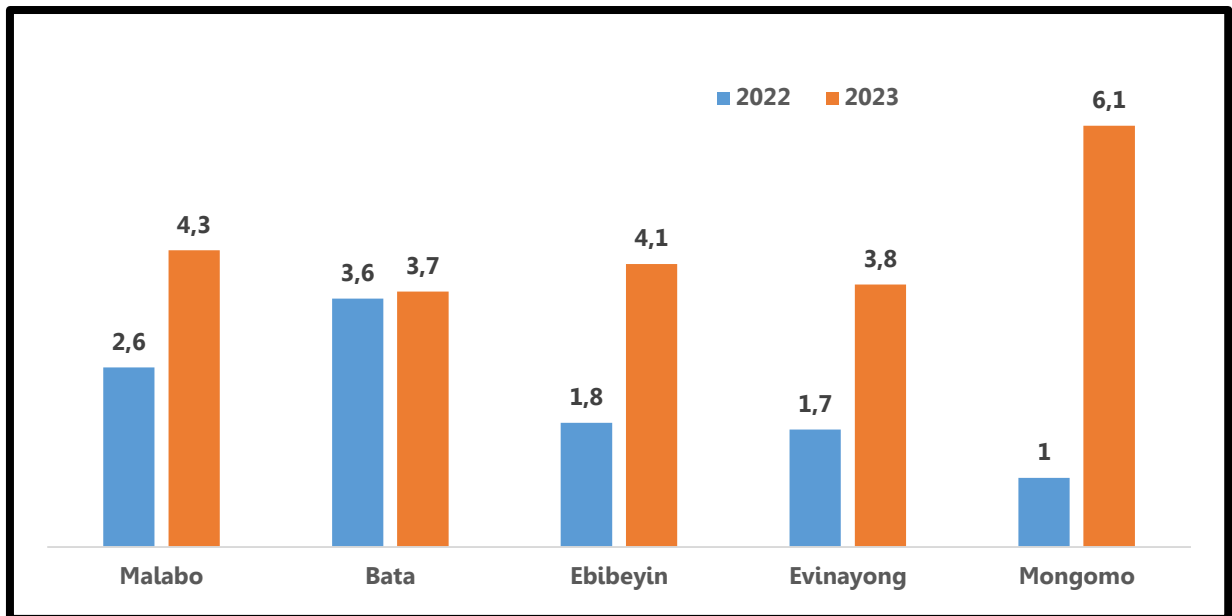

De manera general, se puede observar del gráfico 2 que el mes de junio del 2023 ha sido marcado por una subida del nivel general de precios en todas las ciudades, al igual que los meses precedentes, en comparación al mismo periodo del año anterior.

Tabla 3: Variación mensual del Índice de Precios de Consumo por ciudad (%)

	Evinayong	Ebibeyin	Malabo	Bata	Mongomo
Mayo	0,1	0,0	-0,4	-1,3	-2,5

La ciudad de Evinayong fue la que mayor incremento de precios registró (**0,1%**) entre mayo y junio de 2023; seguido de la ciudad de Ebibeyin donde no se registró una variación (**0,0%**). El resto de ciudades registraron descensos de precios entre mayo y junio del año 2023.

Tabla 4: Variación acumulada del IPC por ciudad (%)

	Malabo	Ebibeyin	Evinayong	Mongomo	Bata
Mayo	2,2	0,0	-0,8	-3,7	-4,1

De la tabla 4, se observa que solo la ciudad de Malabo (2,2%), registró subidas de precios en el mes de junio de 2023 con respecto al mes de diciembre de 2022. Esta subida se debe principalmente a las contribuciones positivas de los grupos: "Productos alimenticios y bebidas no alcohólicas" (2,0%); "Transporte" (6,5%); "Salud" y; "Viviendas, agua, electricidad, gas y otros combustibles" ambos con (2,5%). El resto de ciudades experimentaron una desaceleración.

ANEXOS:

Tabla 4: Índices de precios mensuales de la ciudad de Malabo

Grupo	MALABO	Ponderación	Mayo	Junio
1	Productos alimenticios y bebidas no alcohólicas	50,4%	176,5	174,3
2	Bebidas alcohólicas y tabaco	12,6%	132,9	133,7
3	Ropa y calzados	1,7%	139,7	139,7
4	Viviendas, agua, electricidad, gas y otros combustibles	2,0%	155,2	156,3
5	Muebles, equipos de hogar y mantenimiento corriente del hogar	5,4%	163,9	164,7
6	Salud	5,6%	201,7	202,2
7	Transporte	10,5%	183,0	184,4
8	Comunicación	1,1%	125,9	126,1
9	Espaciamiento, espectáculos y cultura	1,1%	167,4	167,5
10	Educación	1,4%	191,5	191,5
11	Restaurantes y hoteles	7,6%	140,3	140,3
12	Bienes y servicios diversos	0,5%	168,6	168,8
	IPC DE MALABO	100,0%	168,1	167,4

Tabla 5: Índices de precios mensuales de la ciudad de Bata

Grupo	Bata	Ponderación	Mayo	Junio
1	Productos alimenticios y bebidas no alcohólicas	45,2%	149,2	146,0
2	Bebidas alcohólicas y tabaco	19,4%	137,7	134,7
3	Ropa y calzados	1,7%	139,1	139,1
4	Viviendas, agua, electricidad, gas y otros combustibles	2,7%	169,9	170,7
5	Muebles, equipos de hogar y mantenimiento corriente del hogar	6,8%	145,8	146,5
6	Salud	0,9%	168,8	168,8
7	Transporte	6,7%	172,2	172,2
8	Comunicación	1,1%	109,8	109,8
9	Espaciamiento, espectáculos y cultura	1,1%	136,5	135,9
10	Educación	4,2%	150,8	150,8
11	Restaurantes y hoteles	9,4%	145,3	145,3
12	Bienes y servicios diversos	0,9%	139,0	139,0
	IPC DE BATA	100,0%	147,8	145,9

Tabla 6: Índices de precios mensuales de la ciudad de Ebibeyin

Grupo	Ebibeyin	Ponderación	Mayo	Junio
1	Productos alimenticios y bebidas no alcohólicas	49,0%	148,3	148,4
2	Bebidas alcohólicas y tabaco	16,3%	127,1	127,2
3	Ropa y calzados	3,6%	136,5	136,5
4	Viviendas, agua, electricidad, gas y otros combustibles	2,6%	137,2	138,3
5	Muebles, equipos de hogar y mantenimiento corriente del hogar	7,7%	169,8	169,8
6	Salud	7,8%	157,3	157,3
7	Transporte	4,7%	118,9	118,9
8	Comunicación	0,6%	144,5	144,5
9	Espaciamiento, espectáculos y cultura	0,6%	131,6	131,6
10	Educación	3,6%	150,0	150,0
11	Restaurantes y hoteles	2,7%	145,7	145,7
12	Bienes y servicios diversos	0,7%	134,0	134,0
	IPC DE EBIBEYIN	100,0%	144,9	144,9

Tabla 7: Índices de precios mensuales de la ciudad de Mongomo

Grupo	Mongomo	Ponderación	Mayo	Junio
1	Productos alimenticios y bebidas no alcohólicas	49,0%	145,2	141,1
2	Bebidas alcohólicas y tabaco	16,3%	148,2	144,1
3	Ropa y calzados	3,6%	141,6	136,5
4	Viviendas, agua, electricidad, gas y otros combustibles	2,6%	131,9	130,6
5	Muebles, equipos de hogar y mantenimiento corriente del hogar	7,7%	174,2	174,4
6	Salud	7,8%	154,3	144,6
7	Transporte	4,7%	166,0	166,0
8	Comunicación	0,6%	146,2	146,2
9	Espaciamiento, espectáculos y cultura	0,6%	166,3	164,7
10	Educación	3,6%	144,6	144,6
11	Restaurantes y hoteles	2,7%	198,6	198,6
12	Bienes y servicios diversos	0,7%	135,1	135,1
	IPC DE MONGOMO	100,0%	150,1	146,4

Tabla 8: Índices de precios mensuales de la ciudad de Evinayong

Grupo	Evinayong	Ponderación	Mayo	Junio
1	Productos alimenticios y bebidas no alcohólicas	49,0%	135,1	135,4
2	Bebidas alcohólicas y tabaco	16,3%	133,4	133,3
3	Ropa y calzados	3,6%	129,0	127,8
4	Viviendas, agua, electricidad, gas y otros combustibles	2,6%	201,9	204,1
5	Muebles, equipos de hogar y mantenimiento corriente del hogar	7,7%	134,2	133,9
6	Salud	7,8%	126,3	126,5
7	Transporte	4,7%	133,8	133,8
8	Comunicación	0,6%	121,4	121,4
9	Espaciamiento, espectáculos y cultura	0,6%	122,7	123,1
10	Educación	3,6%	181,3	181,3
11	Restaurantes y hoteles	2,7%	150,5	149,5
12	Bienes y servicios diversos	0,7%	118,5	118,6
	IPC DE EVINAYONG	100,0%	137,3	137,4

Tabla 9: Índices de precios mensuales a nivel nacional

Grupo	Total GE	Ponderación	Mayo	Junio
1	Productos alimenticios y bebidas no alcohólicas	48,0%	157,7	155,4
2	Bebidas alcohólicas y tabaco	16,2%	135,6	134,4
3	Ropa y calzados	2,2%	138,7	138,2
4	Viviendas, agua, electricidad, gas y otros combustibles	2,4%	159,9	160,7
5	Muebles, equipos de hogar y mantenimiento corriente del hogar	6,6%	156,6	157,1
6	Salud	4,3%	175,7	174,9
7	Transporte	7,6%	167,9	168,4
8	Comunicación	1,0%	123,0	123,1
9	Espaciamiento, espectáculos y cultura	1,0%	149,0	148,7
10	Educación	3,1%	166,6	166,6
11	Restaurantes y hoteles	7,1%	148,6	148,6
12	Bienes y servicios diversos	0,7%	147,6	147,7
	IPC GENERAL DE GE	100,0%	154,4	153,1

GLOSARIO DE TÉRMINOS

- **Variación mensual**, se obtiene por la variación entre el índice del mes corriente respecto al índice del mes anterior.
- **Variación acumulada**, es la variación entre el índice del mes corriente y aquel del mes de diciembre del año anterior.
- **Tasa de inflación mensual**, se obtiene a partir de las variaciones que experimentan los precios en un periodo dado.
- **Tasa de inflación anual**, se calcula como la variación entre el promedio de los índices de los doce (12) meses del año corriente, respecto al promedio de los índices de los doce (12) meses del año anterior.
- **Índice general de consumo**, es un indicador económico elaborado y publicado por el INEGE, que mide mes a mes la variación conjunta de los precios de una canasta de bienes y servicios representativa del consumo de los hogares del país.

Ficha metodológica Índice de Precios de Consumo

El **Índice de Precios de Consumo (IPC)** es una medida estadística de la evolución de los precios de bienes y servicios que consume la población residente en viviendas familiares.

El conjunto de bienes y servicios, que componen la cesta de la compra, se obtiene básicamente del consumo realizado por las familias y la importancia de cada uno de ellos en el cálculo del IPC está determinado por dicho consumo.

Desde enero del 2009, la metodología del IPC se innovó completamente con la introducción de cambios estructurales y coyunturales de la situación actual del mercado y de cara al futuro, que han hecho de este nuevo IPC un indicador más dinámico y representativo a nivel nacional, adaptable a la evolución del mercado y a las características específicas de cada región. Se observan las variaciones de precios en las cinco principales ciudades (Malabo, Bata, Ebibeyin, Mongomo y Evinayong) del país cuyos habitantes representaban el 58,4% de la población nacional. El IPC nacional es el resultado de la media ponderada de los IPC mensuales de las cinco ciudades, cuyas ponderaciones son las siguientes: 39,0% para Bata; 36,0% para Malabo; 10,0% para Ebibeyin; 9,0% para Mongomo y 6,0% para Evinayong.

- Tipo de encuesta: continua de periodicidad mensual
- Período base: 2008
- Periodo de referencia de las ponderaciones: diciembre 2006
- Muestra de provincias: 5
- Número de artículos: 500
- Número de observaciones: aproximadamente 5.796 precios mensuales
- Clasificación funcional: 12 grupos, 38 subgrupos, 88 clases y 120 subclases
- Método general de cálculo: Laspeyres no encadenado

- Método de recogida: agentes entrevistadores en establecimientos y recogida centralizada para artículos especiales.

El Índice de Precios de Consumo de Guinea Ecuatorial es un índice de tipo Laspeyres, abarca todos los hogares definidos en el Sistema de Cuentas Nacionales (SCN93). La población de referencia es el conjunto de hogares residentes en las ciudades de Malabo, Bata, Ebebiyin, Mongomo y Evinayong. El periodo de base es el año 2008, durante el cual, aproximadamente 70.000 precios fueron observados en las aglomeraciones definidas para el campo del IPC nacional el cual representaba algo más del 58 por ciento de la población nacional y, distribuida en ambas regiones del país. Los Agentes entrevistadores realizan la colecta de precios en los establecimientos comerciales y de servicios, así como en las dependencias administrativas locales y del gobierno que responden al cuestionario, conforme a las disposiciones de la Ley Nº 3/2020 de fecha 16 de octubre, reguladora de la actividad estadística en la República de Guinea Ecuatorial. Una de las características fundamentales de calidad es que los productos vendidos en unidades locales se compran para ser pesados y convertir sus precios según en unidades internacionales.

Para la colecta de precios se utiliza dos categorías de cuestionarios: Los cuestionarios de tipo H, son para la colecta de variedades llamadas heterogéneas; los cuestionarios de tipo O, se utilizan para efectuar las compras de productos llamados homogéneas. Las tarifas de servicios y tasas aplicadas a ciertos precios se observan en las facturas o documentos administrativos que lo indiquen; se puede consultar los servicios concernientes mediante entrevistas directas o por medio de teléfonos en caso de necesidad. Las viviendas forman un subconjunto de treinta, clasificadas en cuatro estratos, previos estudios minuciosos realizados durante el periodo de base. Los productos considerados estacionales son tratados conforme la metodología armonizada en momentos de escasez. El reemplazamiento de productos o / y puntos de ventas se hace también conforme a la metodología armonizada.

Cabe señalar que, desde enero del 2017, el índice de precios de consumo se calcula con el programa PHOENIX. PHOENIX es el firmware de producción del índice armonizado

de precios de consumo, según la recomendación del Observatorio Económico y Estadístico de África Subsahariana (AFRISTAT).

La canasta o cesta de compra y ponderaciones de productos elementales provienen de la Encuesta Ecuatoguineana de Hogares (EEH-2006) realizada en todo el ámbito nacional en diciembre del 2006. Para la estructuración de la canasta se utiliza la nomenclatura de consumo africano (NCAC) adoptada para la construcción de los índices de precios de CEMAC en el año 2000, deriva de la nomenclatura internacional COICOP (Clasificación Of Individual Consumición by Purpose) de 12 divisiones o funciones que se citan a continuación:

1. Productos alimenticios y bebidas no alcohólicas
2. Bebidas alcohólicas, tabaco y estupefacientes
3. Ropa y calzados
4. Viviendas, agua, electricidad, gas y otros combustibles
5. Muebles, equipos de hogar y mantenimiento corriente del hogar
6. Salud
7. Transportes
8. Comunicaciones
9. Espaciamiento, espectáculos y cultura
10. Educación
11. Restaurantes y hoteles
12. Bienes y servicios diversos



INEGE

Instituto Nacional de Estadística de Guinea Ecuatorial

Edificio Abayak, 4ª planta, Malabo II, Telf: +240 222 196724

www.inege.gq