



INEGE

Instituto Nacional de Estadística
de Guinea Ecuatorial

ANUARIO ESTADÍSTICO DE GUINEA ECUATORIAL 2017



ANUARIO ESTADÍSTICO DE GUINEA ECUATORIAL 2017

Instituto Nacional de Estadística de Guinea Ecuatorial

Edificio Abayak, 4ª Planta

Malabo II. Telf.: 222 196 724

Página Web: www.inege.gq

PRESENTACIÓN

El Instituto Nacional de Estadística de Guinea Ecuatorial (INEGE), como órgano central y ejecutivo del Sistema Estadístico Nacional (SEN), colecta, procesa, analiza y difunde la información estadística nacional; en este marco, presenta su primera edición del Anuario Estadístico de Guinea Ecuatorial. Esta obra de información estadística pretende dar un enfoque general de los aspectos cuantitativos más destacados de la realidad social, demográfica, ambiental y económica de nuestro país como población, economía, sanidad, educación, etc.

El objetivo principal de este Anuario es presentar a los usuarios una cuantiosa información estadística, a veces ignorada y otras veces difícil de obtener; que permitirá la buena toma de decisiones, así como tener una visión general sobre los aspectos económicos y sociales más relevantes de Guinea Ecuatorial, a través de la información proporcionada en el documento.

Agradecemos al Banco Mundial, por su apoyo en la elaboración de este Anuario, en el marco del proyecto P148577 de asistencia técnica reembolsable para el desarrollo estadístico de Guinea Ecuatorial; los mismos agradecimientos se dirigen a todas las instituciones que han colaborado en la elaboración de este documento, facilitando datos, y al equipo que ha trabajado en este proyecto por su compromiso, entrega y dedicación, que con su valiosa colaboración y esfuerzo han hecho posible esta publicación. Esperamos que este documento sea útil a todos los usuarios a nivel nacional e internacional.

Ricardo Nsue NDEMESOGO OBONO
DIRECTOR GENERAL

INTRODUCCIÓN

Con el objetivo de facilitar el acceso a las estadísticas de diferentes ámbitos de la realidad socio-económica de Guinea Ecuatorial, se elabora el presente Anuario Estadístico, el cual contiene una recapitulación de los datos estadísticos del país, organizado en dos partes y trece secciones.

La primera parte trata de las estadísticas demográficas y sociales y, consta de siete secciones:

Sección 1 “Información general”: se presentan las principales generalidades y características geográficas y administrativas del país, las cuales describen la posición, límites, superficie, extensión territorial de las divisiones administrativas; superficie y ubicación de las principales cumbres, así como los principales ríos. También se presentan los datos climatológicos, refiriéndose a la precipitación, la temperatura media y la humedad relativa registradas mensualmente.

Sección 2 “Población y demografía”: esta sección incluye las principales variables demográficas, los datos oficiales del IV Censo de población y viviendas por provincia, así como algunos hechos vitales registrados.

Sección 3 “Salud”: se dispone de la información del Sistema Nacional de Información Sanitaria en lo relativo al número de centros de salud, principales causas de morbilidad, así como las tasas de prevalencia e incidencia del paludismo y el VIH (Sida), e información detallada de los discapacitados entre otras cosas.

Sección 4 “Educación”: presenta la información sobre matriculaciones, docentes, centros escolares de primaria y secundaria; y educación por especialidad, así como los datos de la educación universitaria, etc.

Sección 5 “Justicia”: en esta sección se recogen los datos sobre el número de fiscales y magistrados por provincia, tipo y sexo.

Sección 6 “Condiciones de vida”: se presentan las condiciones de los hogares, las viviendas entregadas a la población en el marco del programa mayor “*Vivienda para todos*” del Plan Nacional de Desarrollo Económico y Social (PNDES Horizonte 2020); las condiciones del mercado laboral según las ocupaciones por sexo. En el apartado de salario se citan los salarios mínimos en el mercado laboral según la rama de actividad económica y la afiliación a la Seguridad Social. Otro de los apartados mencionados es el Índice de Precios de Consumo (IPC), en él se describe series mensuales del índice general de precios de consumo por grupo de productos de la *Cesta de Compra* de las cinco principales ciudades del país.

Sección 7 “Cultura, deporte y ocio”: esta sección muestra la información de las danzas folclóricas, la distribución de las bibliotecas nacionales y las actividades deportivas.

La segunda parte trata de las estadísticas económicas, monetarias y financieras y consta de 6 secciones:

Sección 8 “Sector Productivo”: esta sección detalla la actividad productiva del país con sus respectivos sectores (primario, secundario y terciario).

Sección 9 “Contabilidad nacional”: presenta los datos de las cuentas nacionales del país, generados por el Instituto Nacional de Estadísticas de Guinea Ecuatorial (INEGE). Detalla la síntesis de las operaciones realizadas por los agentes económicos del país, analizados desde la óptica oferta y la óptica demanda; para obtener así una información estadística de la actividad económica nacional.

Sección 10 “Finanzas públicas”: expone información relacionada a las operaciones del Gobierno, así como el comportamiento de la deuda externa.

Sección 11 “Estadísticas monetarias y financieras”: en ella se exponen, por un lado, la evolución de los agregados monetarios por concepto y periodo y, por otro lado, las estadísticas del Consejo Nacional de Crédito.

Sección 12 “Comercio exterior y balanza de pagos”: se expone información generada sobre las exportaciones e importaciones por producto a partir de los datos que le remite la Dirección General de Hidrocarburos y el Banco de los Estados de África Central (BEAC). Se detalla la información acerca de la evolución de los precios internacionales y los datos del sector externo generados por el BEAC.

Sección 13 “Varios”: esta última sección nos muestra información sobre las embajadas y consulados acreditados en el País y las misiones diplomáticas de Guinea Ecuatorial en el mundo. Seguidamente se presenta la distribución de los alcaldes por sexo.

CONTENIDO

Presentación.....	2
Introducción	3
Contenido.....	5
Siglas y Acrónimos.....	15
Simbología Utilizada.....	18
Fuentes de Información	188
Bibliografía	189

ÍNDICE DE TABLAS

PARTE I: ESTADÍSTICAS DEMOGRÁFICAS Y SOCIALES 19

Sección 1. INFORMACIÓN GENERAL 19

1.1 Generalidades 22

Tabla 1 Generalidades	23
-----------------------------	----

1.2 Territorio..... 23

Tabla 2 Situación territorial de Guinea Ecuatorial por región y provincia. 2015	23
---	----

Tabla 3 Hidrografía	24
---------------------------	----

Tabla 4 Principales alturas por región y provincia	24
--	----

1.3 Clima y Medio Ambiente 25

Tabla 5 Temperaturas medias mensuales (°C). 2010-2016.....	25
--	----

Tabla 6 Precipitaciones mensuales (mm). 2010-2016	26
---	----

Tabla 7 Humedad media relativa (%). 2010-2016.....	26
--	----

Tabla 8 Superficie de la Reserva Forestal Nacional por tipo de ocupación de suelos (vigente 2013)	27
---	----

Tabla 9 Reserva Forestal Nacional por tipo de Dominio (vigente 2013)	27
--	----

Tabla 10 Sistema Nacional de Áreas Protegidas por tipo (vigente 2013).....	29
--	----

Sección 2. POBLACIÓN Y DEMOGRAFÍA 32

2.1 Información Censal..... 33

Tabla 11 Población Total por serie censal. 1983-2015.....	34
---	----

Tabla 12 Población Total por zona. 2015	34
---	----

Tabla 13	Población Total por sexo. 2015.....	36
Tabla 14	Población nacional y extranjera por sexo. 2015.....	36
Tabla 15	Número y tamaño medio de hogares por región y provincia. 1994-2015	37
Tabla 16	Densidad de población por provincia (hab/km ²). 1983-2015	37
2.2 Indicadores Demográficos		38
Tabla 17	Fecundidad según ciertas características. 2011	38
Tabla 18	Mortalidad infantil según características socio-económicas (‰). 2011	39
Tabla 19	Mortalidad infantil según características demográficas (‰). 2011	40
Tabla 20	Mortalidad materna (‰). 2011	41
Tabla 21	Mortalidad adulta por edad (‰). 2011	41
Tabla 22	Número de entierros en el Cementerio Municipal de Ela Nguema. 2012-2016.....	42
Tabla 23	Estado civil según edad (%). 2011.....	42
Sección 3. SALUD.....		44
3.1 Centros Sanitarios		47
Tabla 24	Centros sanitarios según tipo. 2017	47
Tabla 25	Establecimientos de salud por sector. 2017	48
3.2 Morbilidad		48
Tabla 26	Incidencia de las primeras causas de morbilidad (%). 2016	48
Tabla 27	Prevalencia del VIH (%). 2011	49
Tabla 28	Prevalencia del VIH por características socio-económicas (%). 2011	50
Tabla 29	Prevalencia del VIH por características demográficas (%). 2011	51
Tabla 30	Vacunación en los niños. 2016	52
3.3 Paludismo		53
Tabla 31	Tasa de incidencia de paludismo (Casos confirmados %). 2013-2015	53
Tabla 32	Tasa de prevalencia del paludismo (%). 2013-2015	53
Tabla 33	Proporción de casos con resultado positivo de paludismo. 2013-2014.....	54
3.4 Salud Reproductiva.....		55
Tabla 34	Control de paludismo en mujeres embarazadas (%). 2013-2015	55
Tabla 35	Atención prenatal según características sociodemográficas (%). 2011	56

3.5 Discapacidad	57
Tabla 36 Discapacitados según el sexo y tipología por provincias (%). 2014.....	57
Tabla 37 Discapacitados según grado por provincia (%). 2014.....	58
Sección 4. EDUCACIÓN.....	59
4.1 Educación Infantil y Pre-escolar (EIP). 2014-2015	62
Tabla 38 Estudiantes de la EIP según zona, carácter y género. 2014-2015	62
Tabla 39 Estudiantes de la EIP según grado. 2014-2015.....	62
Tabla 40 Estudiantes de la EIP en edad oficial y sobre-edad. 2014-2015.....	63
Tabla 41 Estudiantes de la EIP según condición de edad. 2014-2015	63
Tabla 42 Estudiantes de la EIP según situación familiar. 2014-2015	64
Tabla 43 Escuelas de la EIP según zona y carácter. 2014-2015.....	64
Tabla 44 Docentes de la EIP según género, zona y carácter. 2014-2015.....	65
Tabla 45 Docentes de la EIP según cualificación académica. 2014-2015	65
4.2 Educación Primaria (EP). 2010-2015	67
Tabla 46 Estudiantes de la EP según género, carácter, zona y denominación. 2010-2015	67
Tabla 47 Nuevos ingresos en Primer Grado con 7 años de edad (Oficial). 2010-2015.....	68
Tabla 48 Repitentes de Escuelas Primarias según género. 2010-2015	69
Tabla 49 Repitentes en Primer Grado según género. 2010-2015.....	70
Tabla 50 Escuelas de la EP según carácter, zona y denominación. 2010-2015	71
Tabla 51 Docentes de la EP según género, carácter, zona y denominación. 2010-2015.....	72
Tabla 52 Nuevos ingresos al primer grado según género. 2014-2015.....	73
Tabla 53 Estudiantes de la EP según condición de edad. 2014-2015	74
Tabla 54 Estudiantes de la EP según situación familiar. 2014-2015	75
Tabla 55 Estudiantes de la EP con necesidades educativas especiales. 2014-2015	76
Tabla 56 Docentes de Escuelas Primarias por cualificación académica. 2011-2015	77
Tabla 57 Docentes de Escuelas Primarias según condición laboral. 2011-2015.....	78
4.3 Educación Secundaria y Bachillerato. 2010-2015	79
Tabla 58 Estudiantes de la ESBA según género, carácter y zona. 2010-2015.....	79
Tabla 59 Escuelas de la ESBA según nivel, carácter y zona. 2010-2015.....	80

Tabla 60	Docentes de la ESBA según género, zona y carácter. 2010-2015	81
Tabla 61	Estudiantes de la ESBA según Grado. 2010-2015.....	82
Tabla 62	Estudiantes de la ESBA según condición de edad. 2010-2015	83
Tabla 63	Estudiantes con necesidades educativas especiales según tipo. 2011-2015.....	84
Tabla 64	Repitentes de Centros de nivel secundario según género. 2011-2015.....	85
Tabla 65	Repitentes de Centros de nivel secundario según grado. 2011-2015.....	86
Tabla 66	Docentes de la ESBA según Grado. 2010-2015	87
Tabla 67	Docentes de la ESBA cualificación académica. 2011-2015.....	88
Tabla 68	Docentes de la ESBA según condición laboral. 2010-2015.....	89
4.4 Educación Universitaria y Formación Profesional		90
Tabla 69	Estudiantes de la ETP según género y carácter. 2014-2015.....	90
Tabla 70	Centros de la ETP según carácter, turno y nivel de estudios. 2014-2015	91
Tabla 71	Docentes de la ETP según género, turno y carácter. 2014-2015	91
Tabla 72	Egresados de la FP por país de procedencia, según sexo. 2010-2016	92
Tabla 73	Egresados de la FP por nivel académico y estudio realizado. 2010-2016.....	93
Tabla 74	Egresados de la FU por país de procedencia. 2010-2016.....	94
Tabla 75	Egresados de la FU por categoría administrativa. 2010-2016.....	95
4.5 Universidad Nacional de Guinea Ecuatorial (UNGE).....		96
Tabla 76	Estudiantes de la UNGE matriculados por facultad. 2016-2017	96
Tabla 77	Profesorado de la UNGE por titulación académica. 2016-2017	96
Tabla 78	Estudiantes egresados de la UNGE por nivel de formación. 1996-2016.....	97
Sección 5. JUSTICIA		98
5.1 Justicia		100
Tabla 79	Distribución nacional de los magistrados por tipo. 2017	100
Tabla 80	Resumen general de la plantilla de fiscales por tipo según sexo. 2017	101
Tabla 81	Distribución de los fiscales por provincia según sexo. 2017	102
Sección 6. CONDICIONES DE VIDA		103
6.1 Condición de vida		106
Tabla 82	Características de los hogares (%). 2011	106

Tabla 83	Accesibilidad al agua potable. 2011.....	107
Tabla 84	Viviendas sociales en el ámbito nacional. 2006-2015	108
6.2 Siniestralidad		109
Tabla 85	Siniestros registrados por tipo y ciudad. 2016	109
Tabla 86	Incendios por ciudad y causa. 2016.....	109
Tabla 87	Registro de accidentes de tráfico (Malabo). 2015-2016	109
6.3 Mercado Laboral		110
Tabla 88	Ocupación de los hombres (%). 2011	110
Tabla 89	Ocupación de las mujeres (%). 2011.....	111
Tabla 90	Salario mínimo interprofesional (Sector Petrolero)	112
Tabla 91	Salario mínimo (Sector Industrial, Bancos y Seguros)	113
Tabla 92	Salario mínimo (Sector Comercial, Servicios, Aviación, Hostelero y Forestal)	114
Tabla 93	Salario mínimo (Sector de Construcción y Conexas)	115
Tabla 94	Distribución de funcionarios por género y tipo. 2015	115
Tabla 95	Distribución del personal ministerial por categoría administrativa. 2015	116
6.4 Seguridad Social		117
Tabla 96	Número de afiliados a la seguridad social. 2010-2016.....	117
Tabla 97	Número de altas a la seguridad social. 2010-2016.....	117
Tabla 98	Número de bajas a la seguridad social. 2010-2016.....	118
Tabla 99	Cotizantes en la seguridad social, por sector económico. 2010-2016	118
6.5 Índice de Precios de Consumo (IPC).....		119
Tabla 100	Índice de Precios de Consumo (base 2008=100). 2010-2016	119
Tabla 101	IPC nacional por grupo (índice). 2010-2016	120
Tabla 102	IPC de la ciudad de Malabo por grupo. 2010-2016	120
Tabla 103	IPC de la ciudad de Bata por grupo. 2010-2016	121
Tabla 104	Variación mensual del IPC por principales ciudades (%). 2016.....	121
Sección 7. CULTURA, DEPORTE Y OCIO		123
7.1 Cultura y Ocio.....		125
Tabla 105	Danzas folclóricas de Guinea Ecuatorial según etnias.....	125

Tabla 106	Distribución de Bibliotecas a nivel nacional. 2016	126
7.2 Deporte	126
Tabla 107	Equipos de fútbol según tipo de liga organizada. 2016.....	126
Tabla 108	Infraestructuras deportivas en todo el ámbito nacional.....	127

PARTE II: ESTADÍSTICAS ECONÓMICAS, MONETARIAS Y FINANCIERAS 129

Sección 8. SECTOR PRODUCTIVO 129

8.1 Agricultura y Pesca	131
Tabla 109	Producción de cacao (toneladas). 1996-2014	131
Tabla 110	Captura de la pesca industrial por especie (unidades físicas). 2016	132
Tabla 111	Pesca artesanal por especie en la Región Insular (Kg). 2013.....	133
Tabla 112	Pesca artesanal por especie en la Región Continental (Kg). 2013.....	133
Tabla 113	Captura de la pesca artesanal según especie (toneladas). 2015-2016	134
Tabla 114	Número de agrupaciones pesqueras legalizadas (2015).....	134
8.2 Petróleo crudo, Madera y Áridos	135
Tabla 115	Producción mensual de petróleo crudo (barriles). 2006-2016	135
Tabla 116	Producción de madera (m ³). 2010-2016.....	135
Tabla 117	Producción de áridos por región (m ³). 2013-2016	136
8.3 Industria	137
Tabla 118	Producción mensual de GNL (m ³). 2007-2016.....	137
Tabla 119	Producción mensual de GLP (barriles). 2006-2016	137
Tabla 120	Producción mensual de Metanol (Tm). 2006-2016.....	138
Tabla 121	Producción mensual de Propano (barriles). 2006-2016.....	138
Tabla 122	Producción mensual de Butano (barriles). 2006-2016	139
Tabla 123	Producción y ventas de bebidas. 2010-2016.....	139
8.4 Energía	140
Tabla 124	Potencia instalada por tipo de central (MW)	140
Tabla 125	Demanda de energía. 2015-2016	141
Tabla 126	Producción de potencia activa y reactiva en la Región Insular. 2010-2016.....	141

Tabla 127	Número de abonados a la red eléctrica de la Región Continental. 2016.....	142
Tabla 128	Abonados de la Región Continental por sector y tipo de contrato. 2016.....	143
8.5 Servicios		143
Tabla 129	Tráfico aéreo nacional por mes. 2016	143
Tabla 130	Tráfico aéreo mensual de la ciudad de Malabo. 2016	145
Tabla 131	Tráfico aéreo mensual de la ciudad de Bata. 2016.....	145
Tabla 132	Transporte marítimo mensual de las embarcaciones. 2015-2016.....	146
Tabla 133	Transporte marítimo mensual de las des-embarcaciones. 2015-2016.....	146
Tabla 134	Número de abonados a las líneas telefónicas por tipo. 2011-2015.....	147
Sección 9. CONTABILIDAD NACIONAL		148
Tabla 135	Síntesis de agregados macroeconómicos (millones de XAF). 2010-2017	151
9.1 Óptica Oferta		152
Tabla 136	PIB Precios corrientes del mercado (millones de XAF). 2010-2017	152
Tabla 137	PIB Precios constantes del mercado (año N-1) (millones de XAF). 2010-2017....	153
Tabla 138	PIB Precios constantes (año base=2006) (millones de XAF). 2010-2017	154
Tabla 139	Crecimiento real a precios constantes (año base=2006) (%). 2010-2017	155
Tabla 140	Participación y Contribución de cada sector al crecimiento de la economía.....	156
Tabla 141	Deflatores (índice). 2010-2017	157
9.2 Óptica Demanda		158
Tabla 142	PIB Precios corrientes del mercado (millones de XAF). 2010-2017	158
Tabla 143	PIB Precios constantes del mercado (año N-1) (millones de XAF). 2010-2017....	159
Tabla 144	PIB Precios constantes (año base=2006) (millones de XAF). 2010-2017	159
Tabla 145	Crecimiento real a precios constantes (año base=2006) (%). 2010-2017.....	160
Tabla 146	Deflatores (índice). 2010-2017.....	160
Sección 10. FINANZAS PÚBLICAS		161
10.1 Ingresos y Gastos		163
Tabla 147	Detalle de los Impuestos (millones de XAF). 2010-2016	163
Tabla 148	Distribución General de los Ingresos (clasificación económica). 2010-2016	164

Tabla 149	Distribución General de los Gastos (clasificación económica). 2010-2016	166
Tabla 150	Ejecución presupuestaria del gasto de inversión por sector. 2010-2015	167
10.2	Balance, Financiamiento y Dinámica de la Deuda	168
Tabla 151	Resumen del Balance final y Financiamiento. 2010-2016.....	168
Tabla 152	Situación de la Dinámica de la Deuda externa. 2010-2016.....	168
Sección 11.	ESTADÍSTICAS MONETARIAS Y FINANCIERAS	169
11.1	Monetario	171
Tabla 153	Evolución de los Agregados monetarios. 2010-2016	171
Tabla 154	Tipo de cambio (USD/XAF). 2010-2016	172
11.2	Estadísticas Financieras.....	173
Tabla 155	Evolución de los Activos externos netos (millones de XAF). 2011-2016	173
Tabla 156	Evolución de los Préstamos netos al Estado (millones de XAF). 2012-2016	174
Sección 12.	COMERCIO EXTERIOR Y BALANZA DE PAGOS	175
12.1	Exportaciones e Importaciones	177
Tabla 157	Exportación mensual de petróleo crudo. 2006-2016.....	177
Tabla 158	Exportación mensual de GNL (m ³). 2007-2016	177
Tabla 159	Exportación mensual de GLP (barriles). 2006-2013	178
Tabla 160	Exportación mensual de Metanol (Tm). 2006-2016.....	178
Tabla 161	Exportación mensual de Propano (barriles). 2006-2016.....	179
Tabla 162	Exportación mensual de Butano (barriles). 2006-2016.....	179
Tabla 163	Exportación de madera transformada. 2010-2016	180
Tabla 164	Exportación de cacao (toneladas). 2006-2016	180
12.2	Precios Internacionales.....	181
Tabla 165	Evolución de precios internacionales. 2010-2016.....	181
12.3	Balanza de Pagos	182
Tabla 166	Comercio exterior y Cuenta de Servicios (millones de XAF). 2010-2016	182
Tabla 167	Balanza de Ingresos y Transferencias corrientes (millones de XAF). 2010-2016	183
Tabla 168	Cuenta capital y financiera (Miles de millones de XAF). 2010-2016	183
Tabla 169	Errores y financiamiento (Miles de millones de XAF). 2010-2016	184

Sección 13. VARIOS	185
Tabla 170 Representaciones Diplomáticas en Guinea Ecuatorial	186
Tabla 171 Representaciones Diplomáticas en el exterior	187
Tabla 172 Distribución de alcaldes por sexo. 2000-2014	187

ÍNDICE DE GRÁFICOS

Gráfico 1 Distribución del Sistema Nacional de Áreas Protegidas. 2013	29
Gráfico 2 Número promedio ideal de hijos. 2011	38
Gráfico 3 Proporción de solteros por edad (%). 2011	43
Gráfico 4 Edad media al primer matrimonio de las mujeres	43
Gráfico 5 Prevalencia del VIH por grupo de edad según sexo (%). 2011	49
Gráfico 6 Evolución de casos diagnosticados de tuberculosis. 2003-2014	52
Gráfico 7 Tasa de incidencia de paludismo (%). 2008-2013	53
Gráfico 8 Hogares con al menos una tela mosquitera (%). 2013-2015	54
Gráfico 9 Evolución trimestral del Índice de positividad (%). 2013-2014	55
Gráfico 10 Distribución de discapacitados por provincia (%). 2014	57
Gráfico 11 Distribución de discapacitados por grado según sexo (%). 2014	58
Gráfico 12 Ratio Alumno-Docente (RAD) según zona y carácter. 2014-2015	66
Gráfico 13 Ratio Alumno-Aula de Clase (RAC) según zona y carácter. 2014-2015	66
Gráfico 14 Evolución de RAC y RAD. 2007-2015	78
Gráfico 15 Distribución del Ratio Alumno-Docente. 2011-2015	89
Gráfico 16 Distribución del Ratio Alumno-Aula de Clase. 2011-2015	90
Gráfico 17 Egresados de Formaciones Profesionales según género. 2010-2016	92
Gráfico 18 Egresados de Formaciones Universitarias según género. 2010-2016	95
Gráfico 19 Distribución porcentual de fiscales por plantilla. 2017	101
Gráfico 20 Distribución de los fiscales por tipo y género. 2017	102
Gráfico 21 Evolución mensual del IPC (%). 2016	119
Gráfico 22 Evolución mensual de la Tasa de inflación mensual. 2016	122
Gráfico 23 Evolución de la producción diaria de crudo. 2006-2016	135

Gráfico 24	Distribución de la potencia por tipo de central	140
Gráfico 25	Evolución trimestral de la demanda de energía (MW/h). 2015-2016.....	142
Gráfico 26	Evolución mensual del tráfico aéreo nacional (vuelos). 2016.....	144
Gráfico 27	Evolución mensual del tráfico de pasajeros (internacionales). 2016.....	144
Gráfico 28	PIB Nominal respecto del PIB Real vs Deflactor del PIB 2010-2017	158
Gráfico 29	Evolución de los Ingresos Totales (millones de XAF). 2010-2016.....	165
Gráfico 30	Variación de los Ingresos Totales (%). 2011-2016	165
Gráfico 31	Evolución del Gasto Total (millones de XAF). 2010-2016.....	166
Gráfico 32	Variación del Gasto Total (%). 2011-2016	166
Gráfico 33	Evolución del tipo de cambio. (USD/XAF). 2010-2016	172
Gráfico 34	Evolución del crédito a la economía. (millones de XAF). 2012-2016	173
Gráfico 35	Renta de Inversión vs PIB Petrolero Nominal (Miles de millones XAF). 2010-2016.....	184

SIGLAS Y ACRÓNIMOS

AFRISTAT	Observatorio Económico y Estadístico de África Subsahariana
AMF	Asistencia Médico-Farmacéutica
ANGE 2020	Agencia Nacional Guinea Ecuatorial 2020
ASECNA	Agencia para la Navegación Aérea en África y Madagascar
ATP	Ayuda a Terceras Personas
BAD	Banco Africano de Desarrollo
BADEA	Banco Árabe para el Desarrollo Económico de África
BDP	Balanza de Pagos
BEAC	Banco Central de los Estados de África Central
BOE	Boletín Oficial del Estado
CAAF	Contrato de Arrendamiento por Aprovechamiento Forestal
CEEAC	Comunidad Económica de los Estados de África Central
CEMAC	Comunidad Económica y Monetaria de África Central
CGPV	Censo General de Población y Viviendas
CNC	Consejo Nacional de Crédito
CPLP	Comunidad de Países de Lengua Portuguesa
COBAC	Comisión Bancaria del África Central
COICOP	Clasificación del Consumo Individual según el Propósito (sigla en inglés)
DCP	Dominio de Conservación y Protección
DEF	Declaración Estadística y Fiscal
DP	Dominio de Producción
EDSGE	Encuesta Demográfica y de Salud de Guinea Ecuatorial
EIP	Educación Infantil y Pre-escolar
ENPIGE	Empresa Nacional de Promoción Inmobiliaria de Guinea Ecuatorial
EP	Educación Primaria
ESBA	Educación Secundaria Básica
ETP	Educación Técnica Profesional
FAD	Fondo Africano de Desarrollo
FAO	Organización de las Naciones Unidas para la Alimentación y la Agricultura
FEGUIFUT	Federación Ecuatoguineana de Fútbol

FIDA	Fondo Internacional de Desarrollo Agrícola
FMI	Fondo Monetario Internacional
FP	Formación Profesional
FU	Formación Universitaria
FOB	Free on Board (Libre a Bordo, en español)
GLP	Gas Licuado del Petróleo
GNL	Gas Natural Licuado
GE	Guinea Ecuatorial
ICCO	Organización Internacional del Cacao (sigla en inglés)
INDEFOR	Instituto Nacional de Desarrollo Forestal y Sistemas de Áreas Protegidas
INEGE	Instituto Nacional de Estadística de Guinea Ecuatorial
INSESO	Instituto Nacional de Seguridad Social
IPC	Índice de Precios de Consumo
MBMA	Ministerio de Bosques y Medio Ambiente
MCPA	Ministerio de Cultura y Promoción Artesanal
MDN	Ministerio de Defensa Nacional
MEPIP	Ministerio de Economía, Planificación e Inversiones Públicas
MEC	Ministerio de Educación y Ciencia
MHP	Ministerio de Hacienda y Presupuestos
MICL	Ministerio del Interior y Corporaciones Locales
MIE	Ministerio de Industria y Energía
MJCIP	Ministerio de Justicia, Culto e Instituciones Penitenciarias
MJD	Ministerio de Juventud y Deportes
MMH	Ministerio de Minas e Hidrocarburos
MOPI	Ministerio de Obras Públicas e Infraestructuras
MPRH	Ministerio de Pesca y Recursos Hídricos
MSBS	Ministerio de Sanidad y Bienestar Social
ODM	Objetivo de Desarrollo del Milenio
OMS	Organización Mundial de la Salud
ORTEL	Órgano Regulador de las Telecomunicaciones
PCPIB	Proyecto de Control de Paludismo en la Isla de Bioko

PIB	Producto Interior Bruto
PIP	Programa de Inversiones Públicas
PNB	Producto Nacional Bruto
PNDES	Plan Nacional de Desarrollo Económico y Social
PNLT	Programa Nacional de Lucha contra la Tuberculosis
PRODEGE	Programa para el Desarrollo Educativo de Guinea Ecuatorial
RFN	Reserva Forestal Nacional
SCN	Sistema de Contabilidad Nacional
SED	Servicio Especial de Discapacidad
SEGESA	Sociedad de Electricidad de Guinea Ecuatorial Sociedad Anónima
SEN	Sistema Estadístico Nacional
SIM	Subsidio de Ingresos Mínimos
SOEGUIBE	Sociedad Ecuatoguineana de Bebidas
TOFE	Tabla de Operaciones Financieras del Estado
UICN	Unión Internacional para la Conservación de la Naturaleza
VIH	Virus de Inmunodeficiencia Humana

SIMBOLOGÍA UTILIZADA

- (-) dato nulo o cero; ante un número indica negativo
- (,) se utiliza para señalar decimales
- (.) indica separación de miles
- (%) porcentaje (tanto por ciento)
- (‰) por cada mil (tanto por mil)
- (Bbls) barriles
- (nd) dato no disponible
- (USD) Dólares Americanos
- (XAF) Franco CFA de África Central
- (hab) habitante
- (hab/km²) habitante por kilómetro cuadrado
- (ha) hectárea = 10.000 m²
- (hl) hectolitros
- (kg) kilogramo
- (km) kilómetro
- (km²) kilómetro cuadrado
- (l/m²) litro por metro cuadrado
- (MW) Megavatio
- (MWh) Megavatio por hora
- (MVAR) Mega-Voltio-Amperio (reactivo)
- (m) metro
- (m³) metro cúbico
- (mm) milímetro
- (Mmbtu) Millón de Btu (Unidad térmica Británica = 293 kWh o 1.055,056 Julios)
- (na) no aplicable, no corresponde presentar y/o no se aplica dato numérico
- (Tm) tonelada métrica
- (T) toneladas

PARTE I: ESTADÍSTICAS DEMOGRÁFICAS Y SOCIALES

SECCIÓN 1: INFORMACIÓN GENERAL

SECCIÓN 1: INFORMACIÓN GENERAL

Nombre Oficial: República de Guinea Ecuatorial, tras su independencia el 12 de octubre de 1968.

Situación Geográfica: Situado en el Golfo de Guinea, limita al norte con Camerún, al este y sur con Gabón y al oeste con el Océano Atlántico.

Extensión territorial: El país tiene una superficie de 28.051,46 km²; con una parte continental y otra insular formada por las islas de Bioko, Annobón, Corisco, Elobey Grande, Elobey Chico e islotes adyacentes.

Latitud: Posición norte-sur medida como el ángulo entre el punto y el plano del Ecuador.

Longitud: Posición este-oeste. Se define como el ángulo entre el plano del meridiano local y el plano del meridiano de referencia.

División Administrativa: El país está dividido en 8¹ Provincias, 18 Distritos, 36 Municipios, 716 Consejos de poblados y 344 Comunidades de vecinos. Siendo su capital la ciudad de Malabo; otras ciudades importantes son: Bata, Ebibeyin, Evinayong y Mongomo.

Idiomas que se hablan: El idioma oficial es el español; el francés y el portugués son idiomas cooficiales y como lenguas vernáculas el Fang, Bubi, Ndowe, Bisío y Fadambo; también se habla otras lenguas tales como el "pichi" entre otras.

Población y densidad: La población es de 1.222.442 habitantes y una densidad de población de 45 hab/km², según el IV Censo de Población y Viviendas de 2015.

Etnias: Fang, Bubi, Ndowe², Annobonesa, Bisío, Fernandina o Criolla.

Religiones: cristianismo (mayoría), islamismo y otras.

Esperanza de vida al nacer: 53 años (Informe ODM-2015).

Relaciones internacionales: Guinea Ecuatorial es miembro de las Naciones Unidas y ha ratificado varios tratados internacionales sobre Derechos Humanos. En el entorno africano, pertenece a la Unión Africana (UA), la Comunidad Económica y Monetaria de África Central (CEMAC), de la que alberga la sede del Parlamento, a la Comunidad Económica de los Estados de África Central (CEEAC), a la Comunidad de Países de Lengua portuguesa (CPLP) y a otros organismos e instituciones regionales e internacionales.

Clima: Guinea Ecuatorial tiene un clima ecuatorial. La temperatura media anual es alrededor de 30°C y las precipitaciones medias anuales de más de 2.000 mm en la mayor parte del país. En la Isla de Bioko, la estación lluviosa comprende el período de julio a enero, mientras que en el continente las lluvias son menos abundantes y tienen lugar de abril a mayo y de octubre a diciembre.

¹ La octava provincia es de nueva creación (Ley nº4/2017-20 de junio), y no se dispone de suficientes datos sobre ella.

² El grupo étnico Ndowe está compuesto por los siguientes subgrupos: Balengues, Bapukus, Basekes, Bengas, Combes, Magaras y Ohones. A pesar de la variedad étnica se constata que todos hablan el Combe.

La gestión de los recursos forestales en Guinea Ecuatorial se rige conforme con la Ley Núm. 1/1.997, de fecha 18 de febrero, sobre el Uso y Manejo de los Bosques. Esta ley organiza la Reserva Forestal Nacional (RFN) en dos categorías principales de ordenación del territorio: el Dominio de Producción (DP) y el Dominio de Conservación o Protección (DCP). Las principales conclusiones del análisis de datos de la primera versión del Atlas Forestal Interactivo son las siguientes:

Ordenación del Territorio vs. Ocupación de Suelos: En 2013 Guinea Ecuatorial se cubría al 98% de bosques y al 2% de tierras no boscosas (por ejemplo, zonas urbanas, aguas superficiales). El 74% de la superficie boscosa era bosques densos y el 24% bosques mixtos. Las tierras boscosas se repartían a partes iguales entre bosques dentro de la RFN y bosques fuera de ella.

Reserva Forestal Nacional: En 2013, la RFN representaba el 50% (1.354.766 hectáreas) de la superficie total nacional. El 61% de la RFN se asignaba al DP y el 39% al DCP. La RFN se componía de bosques densos (83%), bosques mixtos (13%) y tierras cuya vegetación dominante no era bosque (4%).

Flora y fauna: El país es rico en biodiversidad de selvas y bosques con abundantes especies madereras. El clima ecuatorial abriga una fauna rica en especies vivas, muchas incluso aún no catalogadas.

Bosques Nacionales: La superficie total de los bosques nacionales (CAAF) ha disminuido de manera significativa entre 1997 (1.670.000 hectáreas) y 2013 (740.122 hectáreas), conjuntamente con el auge de la explotación petrolífera y las prioridades cambiantes de la política forestal nacional. Al 2013, compartían esta superficie 11 empresas forestales, que explotaban 48 concesiones.

Superficies de Sobre-posición: En 2013, los porcentajes importantes de los bosques comunales (33%), las parcelas forestales (13%) y las reservas naturales (9%) se sobreponían con otras categorías de ordenación del territorio dentro de la RFN (por ejemplo, bosques nacionales, bosques comunales, reservas naturales).

Mapa de la República de Guinea Ecuatorial por provincia



Tabla 1 Generalidades

Nombre oficial:	República de Guinea Ecuatorial
Capital:	Malabo
Superficie:	28.051,46 Km ²
Población:	1.222.442 (2015) ¹
Idiomas oficiales:	Español, Francés y Portugués
Moneda:	Franco CFA de África Central (FCFA, XAF)
Lema:	«Unidad, Paz y Justicia»
Límites generales:	Frontera terrestre (528 Km) Al Norte: República de Camerún (183 Km) y el río Ntem Al Sur y al Este: República de Gabón (345 Km) Al Oeste: Océano Atlántico Ecuatorial Las Islas (Bioko, Annobón, Corisco y los Elobeyes) con el Océano Atlántico Ecuatorial
Elevación:	Media (577 m) Punto más bajo: Océano Atlántico (0 m) Punto más alto: Pico Basilé (3.011 m)
Coordenadas geográficas:	Longitud Este: 10°0'0" Latitud Norte: 2°0'0"

¹ IV-CGPV (2015)-MEPIP

1.2 Territorio

Tabla 2 Situación territorial de Guinea Ecuatorial por región y provincia. 2015

ÁREA	Superficie (Km²)	(%)
REGIÓN INSULAR	2.033,7	7,3
Annobón	16,8	0,1
Bioko Norte	777,0	2,8
Bioko Sur	1.239,9	4,4
REGIÓN CONTINENTAL	26.017,7	92,8
Centro Sur	9.930,2	35,4
Kie Ntem	3.944,0	14,1
Litoral	6.665,0	23,8
Wele Nzas	5.478,5	19,5
GUINEA ECUATORIAL	28.051,5	100

Fuente: IV-CGPV (2015)-MEPIP

Tabla 3 Hidrografía

ÁREA	PRINCIPALES RÍOS
REGIÓN INSULAR	Ábobo, Aguas Negras, Anganchi, Apu, Awal, Balaopi, Bao, Basupú, Bolabari, Bolola, Cónsul, Copetua, E-Zalens, Ilachi, Mirupururu, Moabá, Ogoué, Ole o Tudela, Ruma, Sampaka, Tiburones, Timbabé
REGIÓN CONTINENTAL	Abera, Afen, Aye, Bañe, Benito o Wele (240 Km)*, Binvili, Bisobong, Congüe, Ekuku, Esimi, Kie, Komo (230 Km), Laña, Leng, Mandjiani, Mbia, Mbinda, Mbomo, Mitemle o Utamboni (116 Km), Mitom, Mumm, Mven, Ndjang, Ndolo, Ngaba, Ntem (30 Km)*, Ongue, Utonde

Fuente: Dirección General de Medio Ambiente-MBMA

* Parte correspondiente a Guinea Ecuatorial

Tabla 4 Principales alturas por región y provincia

ÁREA	PRINCIPALES MONTES
REGIÓN INSULAR	
Annobón	Pico Mazafín (831 m), Pico Quioveo (598 m), Pico Lago (525 m), Pico Fuego (450 m), Caldera del Lago A-Pot (150 m)
Bioko Norte	Pico Basilé (3.011 m)
Bioko Sur	Caldera de Luba (2.261 m), Pico Bao (2.009 m), Monte Moka (2.000 m)
REGIÓN CONTINENTAL	
Centro Sur	Cadena de Niefang (1.200 m), Monte Chime (1.200 m), Monte Alén (1.000 m), Penillanura Central (400-500 m), Monte Efacan, La Sierra de Sisima, Monte Eyang, Monte Nfulayong, Monte Akok Ngeng
Kie Ntem	Gran Meseta de Kie-Ntem, Monte Eborangong, Monte Manduma
Litoral	Monte Mitra (1.250 m), Monte Bata (600 m), Monte Bindung, Monte Machinda, Sierra Cristal, Plataforma de Mongouba, Monte Nkongolomuni mbe
Wele Nzas	Monte Nzork, Sierra Nbula, Monte Yengan, Monte Nsama, Monte Oveng, Monte Mocoga, Monte Temelón

Fuente: Dirección General de Medio Ambiente-MBMA

1.3 Clima y medio ambiente

Tabla 5 Temperaturas medias mensuales (°C). 2010-2016

Mes	Temperatura	2010	2011	2012	2013	2014	2015	2016
Enero	Max	32,5	32,0	31,6	32,9	31,8	32,0	31,8
	Min	23,1	22,4	22,8	23,9	22,9	22,3	23,7
Febrero	Max	33,0	31,8	31,3	32,9	32,7	32,7	32,0
	Min	23,9	23,1	23,0	23,9	23,6	24,4	24,4
Marzo	Max	32,7	32,1	32,5	32,0	32,0	32,3	31,7
	Min	24,2	23,5	24,5	24,0	24,0	25,0	24,3
Abril	Max	33,1	31,9	31,4	32,0	31,8	32,3	31,3
	Min	24,3	23,3	23,7	23,3	23,7	24,0	23,7
Mayo	Max	31,6	31,2	31,0	31,0	30,0	31,6	30,9
	Min	23,8	23,6	23,0	23,0	24,0	24,0	23,6
Junio	Max	30,0	30,1	29,5	30,1	30,2	29,7	29,1
	Min	23,4	23,5	23,1	22,9	23,6	23,7	23,4
Julio	Max	29,2	29,5	28,5	28,4	29,4	29,1	28,4
	Min	23,0	22,9	22,7	22,9	22,9	23,6	23,2
Agosto	Max	29,4	29,6	28,1	28,7	29,0	29,1	28,0
	Min	22,9	23,2	22,7	22,7	23,2	23,1	23,0
Septiembre	Max	29,6	29,1	28,5	28,9	29,0	29,2	28,2
	Min	22,7	22,8	22,5	23,2	23,1	23,2	23,1
Octubre	Max	30,0	30,0	29,0	29,1	29,5	30,0	29,0
	Min	22,8	22,6	22,8	22,5	23,0	23,3	23,1
Noviembre	Max	30,6	31,3	29,9	29,0	30,0	30,5	30,1
	Min	22,9	22,7	22,9	23,0	23,0	24,0	23,3
Diciembre	Max	31,3	31,8	30,9	30,7	31,5	32,0	31,1
	Min	22,3	22,8	22,8	22,3	22,8	23,2	23,4
Prom. anual	Max	31,1	30,9	30,2	30,5	30,6	30,9	30,1
	Min	23,3	23,0	23,0	23,1	23,3	23,7	23,5

Fuente: ASECNA (Datos de Malabo)

Max: Temperaturas máximas

Min: Temperaturas mínimas

Tabla 6 Precipitaciones mensuales (mm). 2010-2016

Mes	2010	2011	2012	2013	2014	2015	2016
Enero	0,4	1,1	22,8	24,9	28,5	13,7	48,0
Febrero	97,1	199,4	80,1	31,4	3,5	37,1	92,0
Marzo	83,9	37,6	3,2	126,0	128,0	87,1	258,0
Abril	111,1	113,9	248,8	81,3	135,0	44,8	153,0
Mayo	325,3	173,1	270,2	194,0	252,0	176,2	442,0
Junio	278,2	176,6	223,7	232,3	205,8	145,4	285,0
Julio	216,3	194,3	247,2	223,0	331,0	213,9	502,0
Agosto	298,3	192,0	368,6	143,1	167,4	164,3	244,0
Septiembre	267,0	380,5	344,7	76,6	498,3	198,8	258,0
Octubre	324,7	146,2	170,2	214,7	191,8	307,4	207,0
Noviembre	105,9	54,7	100,7	188,0	175,0	160,0	50,3
Diciembre	18,8	3,6	36,3	36,6	21,6	31,0	7,0
Promedio anual	177,3	139,4	176,4	131,0	178,2	131,6	212,2

Fuente: ASECNA (Datos de Malabo)

Tabla 7 Humedad media relativa (%). 2011-2016

Mes	2011	2012	2013	2014	2015	2016
Enero	97	97	97	97	96	96
Febrero	97	97	97	96	95	94
Marzo	95	95	95	97	95	97
Abril	98	98	98	98	96	96
Mayo	98	98	98	98	97	97
Junio	99	99	99	98	98	98
Julio	99	99	99	98	98	98
Agosto	100	100	100	97	98	98
Septiembre	99	99	99	98	98	98
Octubre	99	99	99	98	98	98
Noviembre	100	100	100	98	98	97
Diciembre	99	99	99	96	96	96
Promedio anual	98	98	98	97	97	97

Fuente: ASECNA (Datos de Malabo)

Tabla 8 Superficie de la Reserva Forestal Nacional por tipo de ocupación de suelos. (Vigente 2013)

OCUPACIÓN DE SUELOS	Bosques densos (ha)	Bosques mixtos (ha)	Otros (ha)	TOTAL	% RFN	% TOTAL NACIONAL
Reserva Forestal Nacional (RFN)	1.108.350	179.881	48.180	1.336.411	100	55,3
Dominio de Producción	733.680	64.826	22.021	820.527	61,4	36,6
Bosques comunales	48.224	7.839	536	56.599	4,2	2,4
Parcelas forestales	37.282	2.782	165	40.229	3,0	1,9
Bosques nacionales (CAAF)	648.174	54.205	21.320	723.699	54,2	32,4
Dominio de Conservación o Protección	374.670	115.055	26.159	515.884	38,6	18,7
Superficie TOTAL fuera de la RFN	894.681	451.425	8.660	1.354.766	na	44,7
TOTAL NACIONAL	2.003.031	631.306	56.840	2.691.177	na	100

Fuente: Atlas Forestal de Guinea Ecuatorial (2013)-INDEFOR

Tabla 9 Reserva Forestal Nacional por tipo. (Vigente 2013)

DOMINIO	Número	Super. (ha)	(%) DP/DCP	(%) RFN	(%) Super. Nacional	Área de Supersosición	(%) Superposición
PRODUCCIÓN (DP)							
Bosques Comunales	49	58.665	7	4	2	19.462	33
Parcelas Forestales	28	40.058	5	3	1	5156	13
Bosques nacionales (CAAF)	37	740.122	88	55	28	32.571	4
CONSERVACIÓN O PROTECCIÓN (DCP)							
Reservas Científicas (I)	2	51.318	10	4	2	241	< 1,0
Parques Nacionales (II)	3	294.684	57	22	11	17	< 0,5
Monumentos Naturales (III)	2	38.659	7	3	1	116	< 0,5
Reservas Naturales (IV)	6	132.224	26	10	5	12.519	9,0
TOTAL NACIONAL	127	1.355.730	na	101	50	na	na

Fuente: Atlas Forestal de Guinea Ecuatorial (2013)-INDEFOR

Mapa de la Reserva Forestal Nacional (2013)

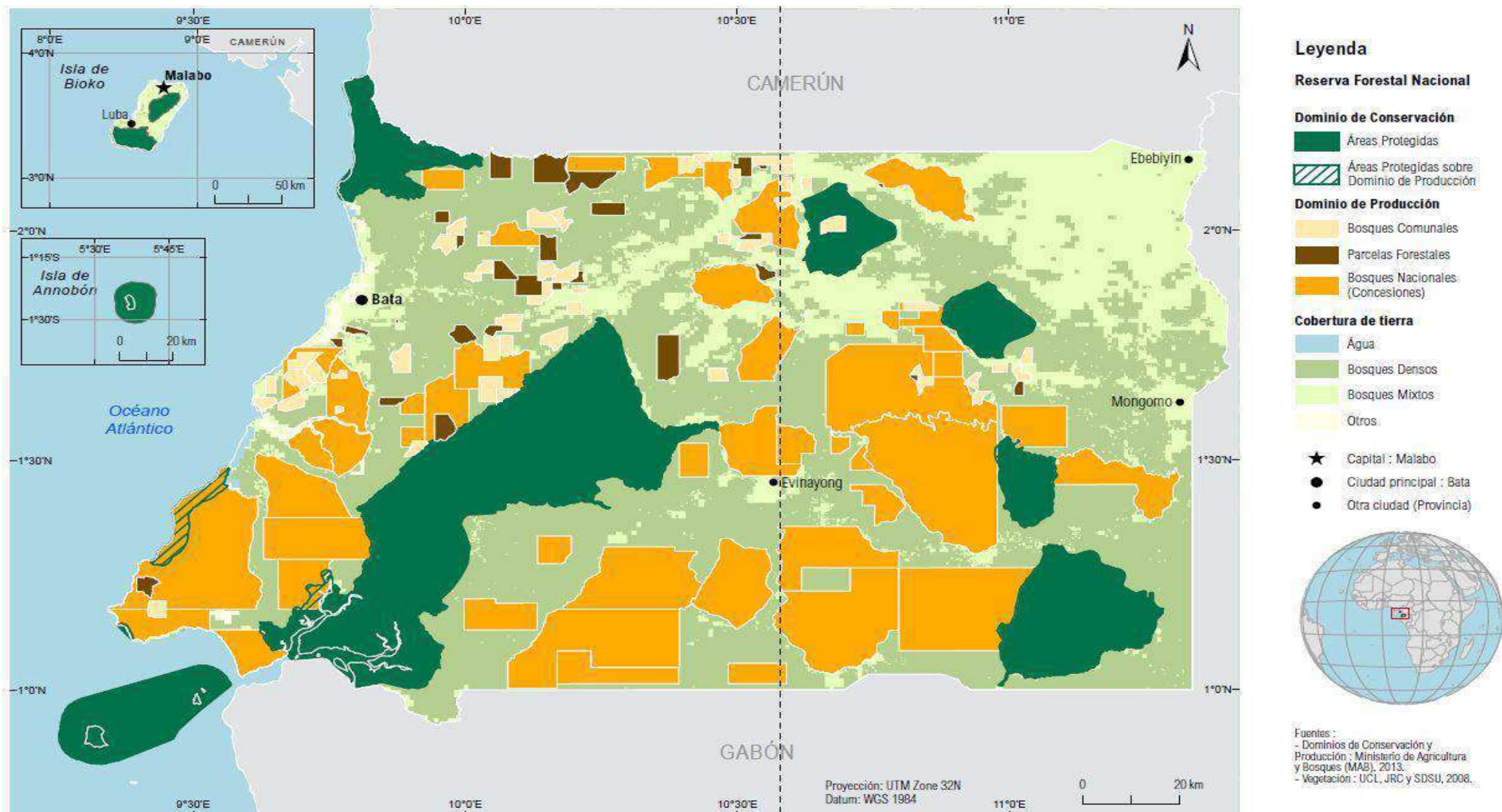

Fuente: Atlas Forestal de Guinea Ecuatorial (2013)-INDEFOR

Tabla 10 Sistema Nacional de Áreas Protegidas por tipo. (Vigente 2013)

CLASE	CAT. UICN	Año de creación	Superficie Terrestre (ha)	Superficie Marítima (ha)	Superficie Total (ha)	Superficie Administrativa Total (ha)
Reserva Científica	I		51.318	217	51.535	51.500
Caldera de Luba		2.000	51.038	-	51.038	51.000
Playa Nendyi		2.000	280	217	497	500
Parque Nacional	II		294.684		294.684	303.000
Altos de Nsork		2.000	69.320	-	69.320	70.000
Monte Alén		1.997	193.126	-	193.126	200.000
Pico Basilé		2.000	32.238	-	32.238	33.000
Monumento Natural	III		38.659		38.659	39.000
Piedra Bere		2.000	20.454	-	20.454	20.000
Piedra Nzás		2.000	18.205	-	18.205	19.000
Reserva Natural	IV		132.224	68.047	200.271	197.500
Annobón		2.000	1.474	22.059	23.533	23.000
Corisco y Elobeyes		2.000	1.827	45.988	47.815	53.000
Estuario del Muni		2.000	60.091	-	60.091	60.000
Montes Temelón		2.000	25.696	-	25.696	23.000
Punta Llende		2.000	8.405	-	8.405	5.500
Río Campo		2.000	34.731	-	34.731	33.000
TOTAL NACIONAL			516.885	68.264	585.149	591.000

Fuente: Atlas Forestal de Guinea Ecuatorial (2013)-INDEFOR

Gráfico 1 Distribución del Sistema Nacional de Áreas Protegidas. 2013

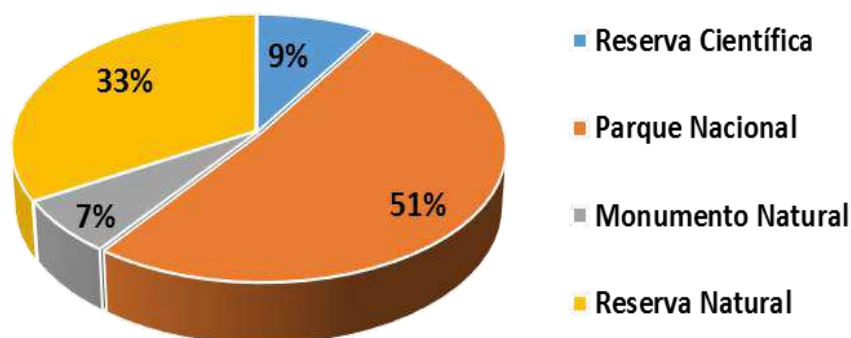

Mapa del Sistema Nacional de Áreas Protegidas (2013)

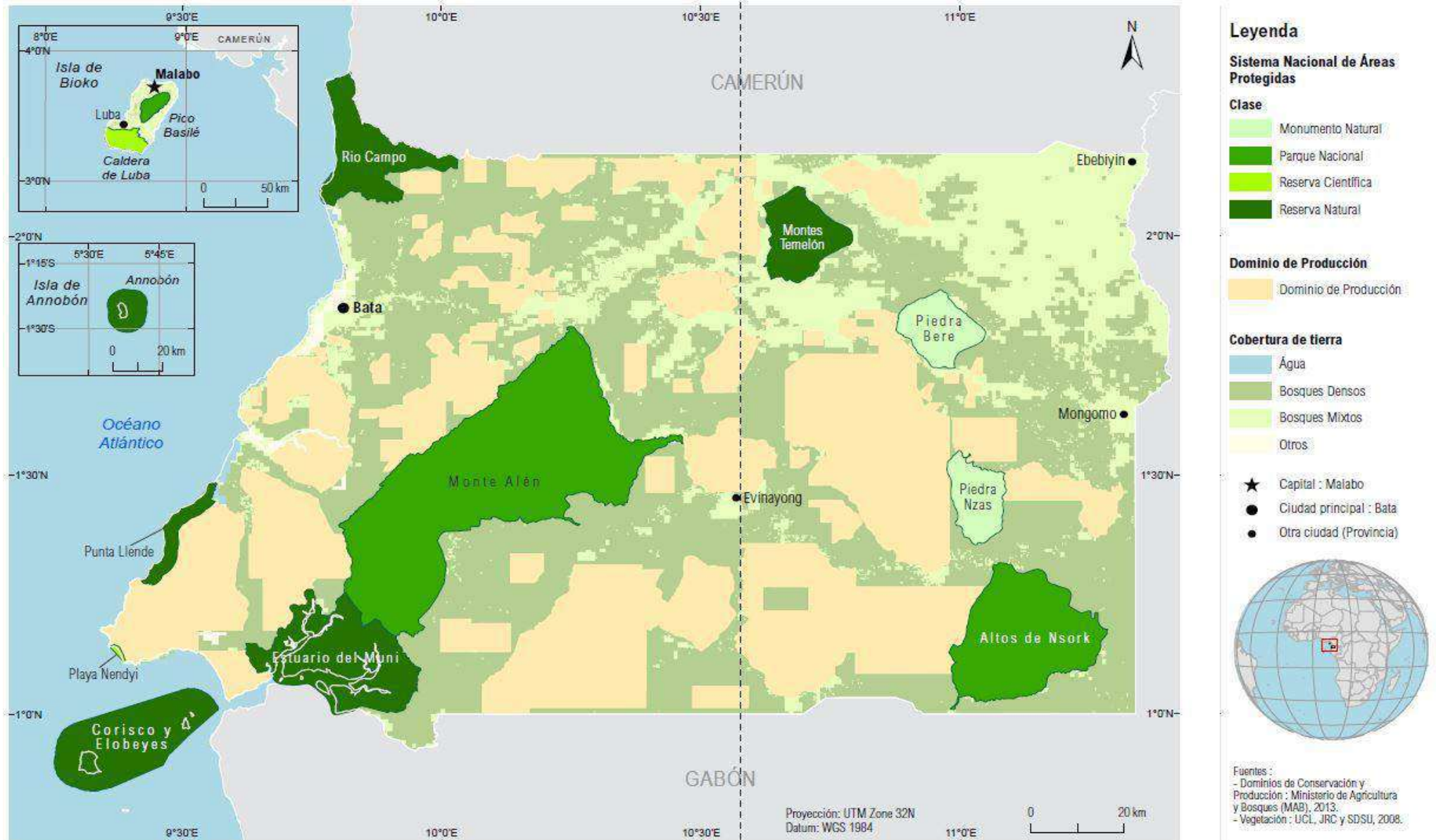

Fuente: Atlas Forestal de Guinea Ecuatorial (2013)-INDEFOR

Mapa de los Bosques Nacionales por tipo de Dominio (1997-2013)

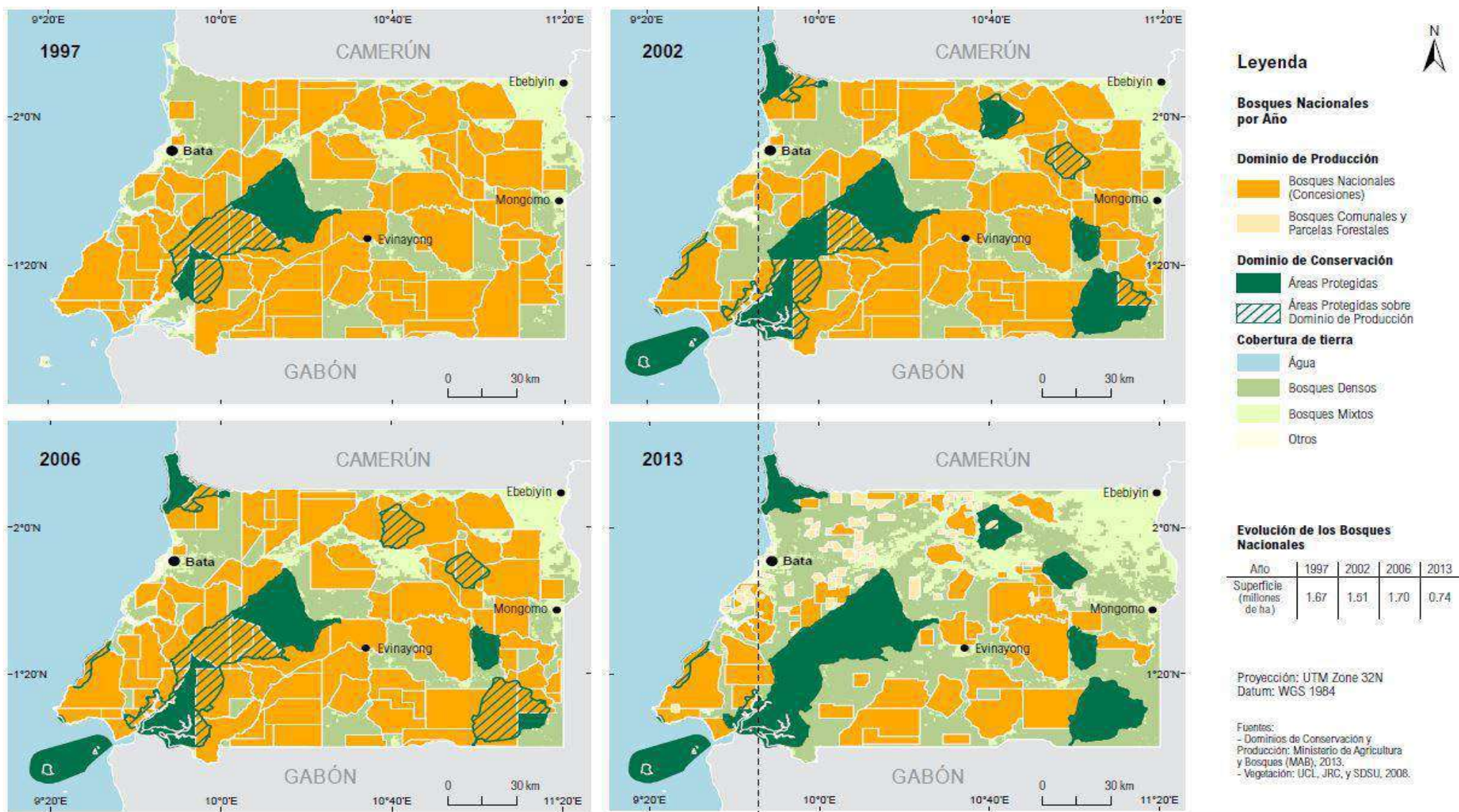

Fuente: Atlas Forestal de Guinea Ecuatorial (2013)-INDEFOR

SECCIÓN 2: POBLACIÓN Y DEMOGRAFÍA

SECCIÓN 2: POBLACIÓN Y DEMOGRAFÍA

Población: Se refiere al número de personas que habitan una región o zona geográfica en un momento dado. Los cambios en el volumen y estructura de la población se dan por tres factores: los nacimientos, las defunciones y los movimientos migratorios.

En el año 2013, mediante el decreto número 11/2011, el Ministerio de Economía, Planificación e Inversiones Públicas inició la planificación, el desarrollo y la ejecución del IV Censo de Población y Vivienda con el objetivo de proporcionar información sobre la magnitud, la distribución y las características de la población, lo que permitiría describir y evaluar sus circunstancias económicas, sociales y demográficas para establecer políticas y programas adecuados para fomentar su bienestar. Los datos de la población que se publican en este Anuario provienen de los resultados preliminares de dicha operación.

Demografía: Estudio estadístico de la estructura y la dinámica de las poblaciones, así como los procesos concretos que determinan su formación, conservación y desaparición.

Fecundidad: En demografía, la fecundidad se refiere al número medio de hijos que tiene no una persona, sino una generación, casi siempre femenina, a lo largo de su vida reproductiva, si a esas mujeres no les afectase la mortalidad durante ese periodo de su vida.

La Tasa Global de Fecundidad (TGF) mide el promedio de niños nacidos vivos que tendría una mujer al final de su vida reproductiva si las condiciones y el nivel actual de reproductividad se mantienen invariables. En la EDSGE se escogieron a las mujeres de 15-49 años.

Matrimonio: Se define como el acto, ceremonia o procedimiento por el cual se constituye la relación jurídica de marido y mujer. La legalidad de la unión puede establecerse por medios civiles, religiosos o tradicionales, reconocidos por las leyes del país.

Mortalidad infantil: Indica el número de niños menores de un año de edad fallecidos a lo largo de un periodo de tiempo determinado. Los indicadores de mortalidad que se presentan se estimaron a partir de la historia de nacimientos del cuestionario de las mujeres.

Los indicadores examinados en este capítulo se definen a continuación:

- Mortalidad neonatal: probabilidad de morir antes de alcanzar la edad de un mes exacto;
- Mortalidad post-neonatal: probabilidad de morir entre el primer mes y el primer año exacto;
- Mortalidad infantil: probabilidad de morir entre el nacimiento y el primer aniversario;
- Mortalidad post-infantil la probabilidad de morir entre el primero y el quinto aniversario;
- Mortalidad en la niñez: la probabilidad de morir entre el nacimiento y el quinto aniversario;

Mortalidad materna: la estimación directa de la mortalidad materna se obtuvo a partir de las declaraciones sobre la sobrevivencia de las hermanas de las mujeres encuestadas en la EDSGE-2011.

Mortalidad adulta: las estimaciones por edad de la mortalidad masculina y femenina para el período 2001-2011, se calcularon según el procedimiento directo a partir de la información suministrados por los entrevistados sobre la supervivencia de sus hermanos/as.

2.1 Información Censal

Tabla 11 Población total por serie censal. 1983-2015

ÁREA GEOGRÁFICA	1983	1994	2001	2015
REGIÓN INSULAR	59.860	132.840	265.470	339.695
Annobón	2.120	4.138	5.008	5.232
Bioko Norte	47.170	110.258	231.428	299.836
Bioko Sur	10.570	18.444	29.034	34.627
REGIÓN CONTINENTAL	240.140	463.155	749.529	882.747
Centro Sur	52.630	88.546	125.856	141.903
Kie Ntem	69.730	136.146	167.279	183.331
Litoral	66.750	146.811	298.414	366.130
Wele Nzas	51.030	91.652	157.980	191.383
TOTAL NACIONAL	300.000	595.995	1.014.999	1.222.442

Fuente: IV-CGPV (2015)-MEPIP

Tabla 12 Población total por zona. 2015

ÁREA GEOGRÁFICA	TOTAL	URBANA	RURAL
REGIÓN INSULAR	339.695	292.233	47.461
Annobón	5.232	5.233	-
Bioko Norte	299.836	272.249	27.585
Bioko Sur	34.627	14.751	19.876
REGIÓN CONTINENTAL	882.747	571.080	311.668
Centro Sur	141.903	58.464	83.440
Kie Ntem	183.331	77.182	106.149
Litoral	366.130	344.527	21.602
Wele Nzas	191.383	90.907	100.477
TOTAL NACIONAL	1.222.442	863.313	359.129

Fuente: IV-CGPV (2015)-MEPIP

Mapa de distribución de habitantes por provincia. 2015

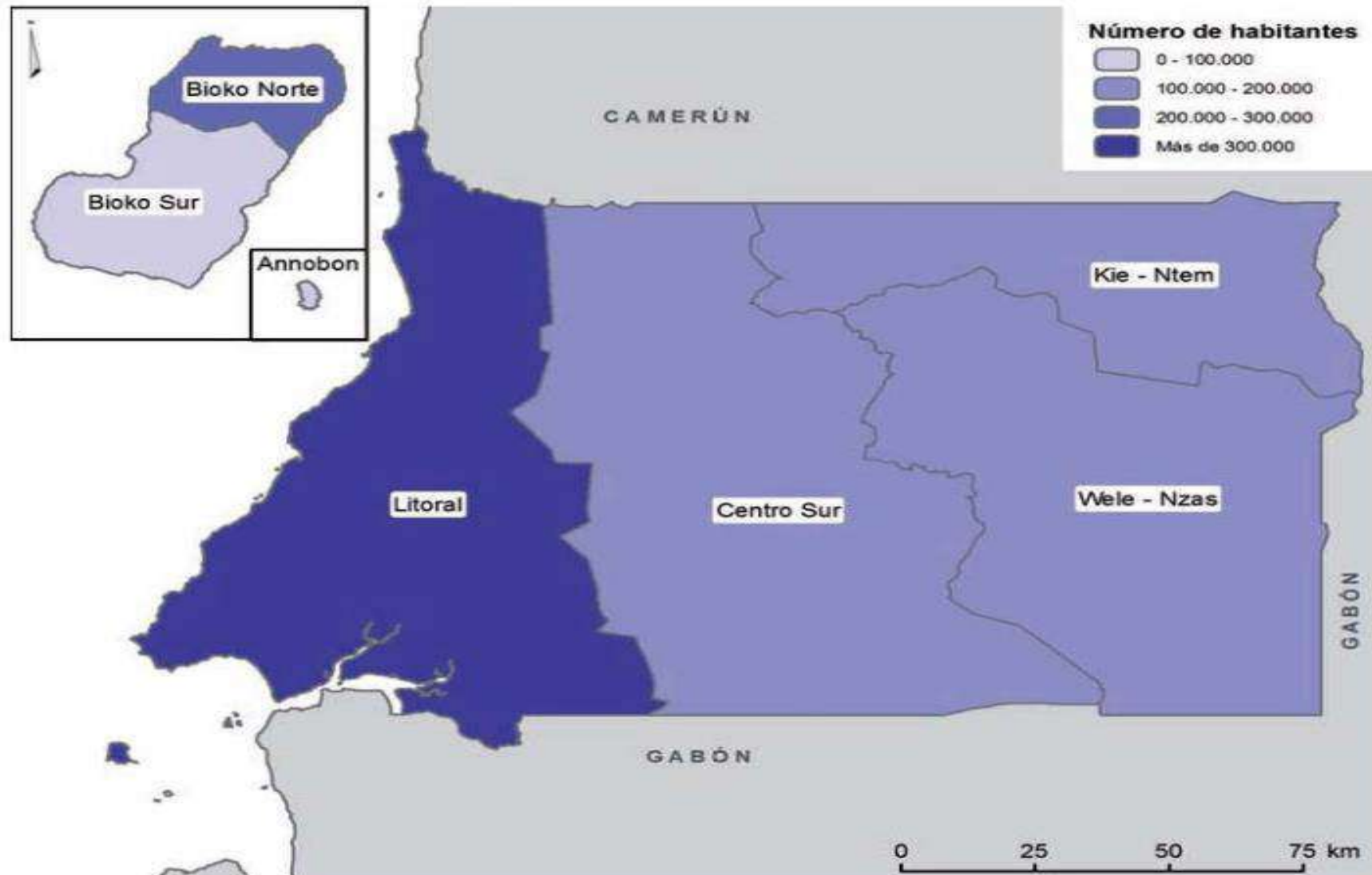

Fuente: IV-CGPV (2015)-MEPIP

Tabla 13 Población total por sexo. 2015

ÁREA GEOGRÁFICA	TOTAL	HOMBRES	MUJERES
REGIÓN INSULAR	339.695	182.494	157.201
Annobón	5.232	2.658	2.574
Bioko Norte	299.836	162.211	137.625
Bioko Sur	34.627	17.625	17.002
REGIÓN CONTINENTAL	882.747	469.326	413.421
Centro Sur	141.903	71.803	70.100
Kie Ntem	183.331	91.116	92.215
Litoral	366.130	202.103	164.027
Wele Nzas	191.383	104.304	87.079
TOTAL NACIONAL	1.222.442	651.820	570.622

Fuente: IV-CGPV (2015)-MEPIP

Tabla 14 Población nacional y extranjera por sexo. 2015

ÁREA GEOGRÁFICA	NACIONALES		EXTRANJEROS	
	HOMBRES	MUJERES	HOMBRES	MUJERES
REGIÓN INSULAR	139.989	142.236	42.505	14.965
Annobón	2.379	2.550	279	24
Bioko Norte	121.829	123.437	40.382	14.188
Bioko Sur	15.781	16.249	1.844	753
REGIÓN CONTINENTAL	350.304	380.302	119.022	33.119
Centro Sur	61.163	67.685	10.640	2.415
Kie Ntem	73.329	81.769	17.787	10.446
Litoral	144.866	150.601	57.237	13.426
Wele Nzas	70.946	80.247	33.358	6.832
TOTAL NACIONAL	490.293	522.538	161.527	48.084

Fuente: IV-CGPV (2015)-MEPIP

Tabla 15 Número y tamaño medio de hogares. 1994-2015

ÁREA GEOGRÁFICA	HOGARES			TAMAÑO MEDIO		
	1994	2001	2015	1994	2001	2015
REGIÓN INSULAR	22.632	73.876	81.695	4,0	3,6	4,2
Annobón	688	1.026	1.372	4,1	5,0	3,8
Bioko Norte	18.784	68.506	71.521	4,0	3,4	4,2
Bioko Sur	3.809	4.344	8.802	3,3	6,7	3,9
REGIÓN CONTINENTAL	51.742	84.210	180.462	6,1	8,9	4,9
Centro Sur	16.401	17.691	27.255	6,1	7,1	5,2
Kie Ntem	9.143	16.044	35.356	6,6	10,4	5,2
Litoral	15.210	37.638	79.243	6,1	8,0	4,6
Wele Nzas	11.153	12.837	38.608	5,6	12,3	5,0
TOTAL NACIONAL	72.527	158.086	262.157	5,6	6,4	4,7

Fuente: IV-CGPV (2015)-MEPIP

Tabla 16 Densidad de población (hab/km²). 1983-2015

ÁREA GEOGRÁFICA	1983	1994	2001	2015
REGIÓN INSULAR	29	65	131	173
Annobón	126	246	298	258
Bioko Norte	61	142	298	452
Bioko Sur	9	15	23	27
REGIÓN CONTINENTAL	9	18	29	35
Centro Sur	7	15	30	18
Kie Ntem	13	22	32	52
Litoral	10	20	25	53
Wele Nzas	9	17	29	29
GUINEA ECUATORIAL	11	21	36	45

Fuente: IV-CGPV (2015)-MEPIP

2.2 Indicadores Demográficos

Tabla 17 Fecundidad según ciertas características. 2011

CARACTERÍSTICA	Tasa global de fecundidad (%)	Porcentaje de mujeres (15-49 años) embarazadas	Promedio de hijos nacidos vivos a mujeres de 40-49 años
ZONA			
Urbana	4,4	7,7	5,4
Rural	5,9	10,4	6,0
REGIÓN			
Insular	4,3	8,4	5,0
Continental	5,4	9,2	6,0
EDUCACIÓN			
Sin Educación	6,7	5,7	5,8
Primaria	5,7	8,4	6,0
Secundaria	4,9	9,8	5,4
Superior	3,7	9,1	3,8
TOTAL	5,1	9,0	5,8

Fuente: EDSGE-I (2011)

Nota: Las tasas globales de fecundidad se refieren al período de 1-36 meses que precedieron la encuesta.

Gráfico 2 Número promedio de hijos según ciertas características socioeconómicas. 2011

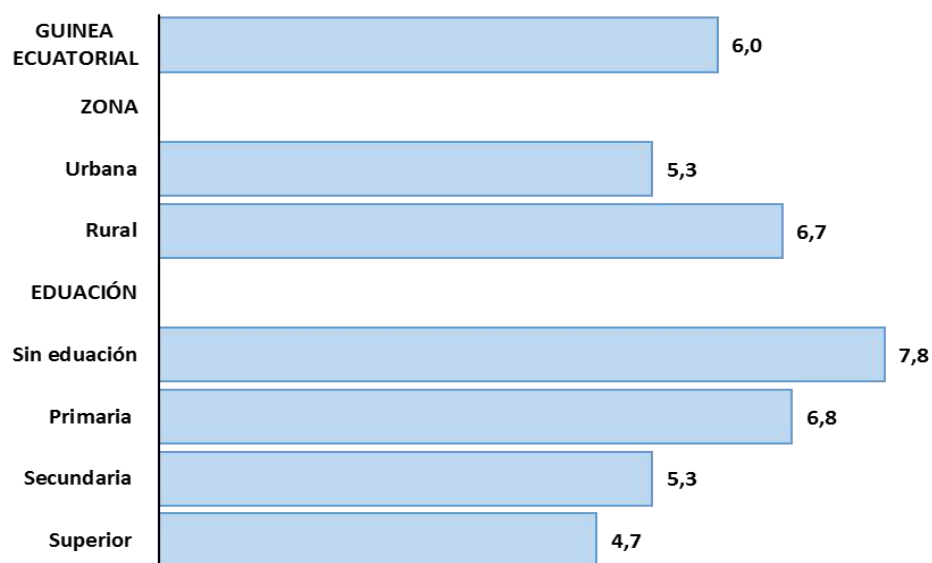

Fuente: EDSGE-I (2011)

Tabla 18 Mortalidad infantil según características socio-económicas (%). 2011

Característica Socioeconómica (%)	Mortalidad neonatal	Mortalidad post-neonatal (1)	Mortalidad infantil	Mortalidad post-infantil	Mortalidad en la niñez
ZONA					
Urbana	35	41	76	43	116
Rural	47	42	89	56	140
REGIÓN					
Insular	38	43	81	40	118
Continental	43	41	84	53	132
EDUCACIÓN DE LA MADRE					
Sin Educación	65	50	115	56	165
Primaria	43	39	82	69	146
Secundaria	38	43	81	37	115
Superior	22	11	33	27	59

Fuente: EDSGE-I (2011)

(1) Calculada como la diferencia entre la tasa de mortalidad infantil y la neonatal.

Mortalidad neonatal (0-1mes), Mortalidad post-neonatal (1-12meses), Mortalidad infantil (0-1año), Mortalidad pos-infantil (1-5años)

Mortalidad en la niñez (0-5años)

Tabla 19 Mortalidad infantil según características demográficas (%). 2011

Característica Demográfica (%)	Mortalidad neonatal	Mortalidad post-neonatal (1)	Mortalidad infantil	Mortalidad post-infantil	Mortalidad en la niñez
SEXO DEL NIÑO/A					
Masculino	48	46	94	52	141
Femenino	35	38	73	48	117
EDAD DE LA MADRE AL NACIMIENTO					
< 20	52	39	91	41	128
20-29	28	41	69	49	115
30-39	48	42	90	58	142
40-49	105	77	182	91	257
ORDEN DE NACIMIENTO					
0-1	56	38	94	33	124
2-3	27	38	65	50	112
4-6	32	50	82	52	130
7 o más	73	41	114	75	180
INTERVALO DE NACIMIENTO ANTERIOR (2)					
< 2 años	66	77	143	79	211
2 años	28	31	59	47	103
3 años	16	41	57	54	108
> 4 años	37	29	66	46	108
TAMAÑO AL NACER (3)					
Pequeño/muy pequeño	35	28	63	na	na
Promedio o más grande	25	32	57	na	na
NS/Sin información	147	93	240	na	na

Fuente: EDSGE-I (2011)

na = No aplicable

(1) Calculada como la diferencia entre la tasa de mortalidad infantil y la neonatal

(2) Excluye nacimientos de primer orden

(3) Tasas para los cinco años anteriores a la encuesta

Tabla 20 Mortalidad materna por grupo de edad (%). 2011

GRUPO DE EDAD	Tasa de mortalidad materna	Porcentaje de muertes maternas
15-19	0,2	13
20-24	0,2	9
25-29	0,5	28
30-34	0,9	15
35-39	0,4	21
40-44	0,6	15
45-49	0,9	17
TOTAL 15-49	0,4 (1)	18
Tasa global de fecundidad (TGF %)	160	na
Razón de mortalidad materna (RMM) (2)	326	na

Fuente: EDSGE-I (2011)

(1) Tasa estandarizada por edad

(2) Por 100.000 nacidos vivos; equivale a la tasa de mortalidad materna ajustada (0,49) dividida por la TGF (160)

Tabla 21 Mortalidad adulta por edad (%). 2011

GRUPO DE EDAD	MUJERES	HOMBRES
	Tasa (‰)	Tasa (‰)
15-19	2,9	3,9
20-24	2,4	5,9
25-29	3,4	5,2
30-34	5,3	5,1
35-39	4,2	4,3
40-44	7,6	11,2
45-49	7,6	12,5
Total 15-49	4,0 (1)	6,3 (1)

Fuente: EDSGE-I (2011)

(1) Tasas estandarizadas por edad

Tabla 22 Número de entierros en el Cementerio Municipal de Ela Nguema (Municipio de Malabo). 2012-2016

FALLECIDOS	2012	2013	2014	2015	2016
HOMBRES	130	169	181	144	132
De 1 a 17 años	30	40	35	29	25
> 18 años	100	129	146	115	107
MUJERES	140	155	211	138	125
De 1 a 17 años	50	60	19	20	35
> 18 años	90	95	192	118	90
RECIÉN NACIDOS (< 1 año)	80	90	63	80	70
TOTAL	320	374	420	333	302

Fuente: Ayuntamiento de Malabo

Tabla 23 Estado civil según edad. 2011

EDAD	ESTADO CIVIL					
	Nunca en unión	Casado/a	Unido/a	Divorciado/a	Separado/a	Viudo/a
MUJERES						
15-19	76,2	6,8	15,2	-	1,8	-
20-24	39,7	27,7	27,0	0,9	4,4	0,3
25-29	17,9	49,9	22,4	1,7	7,2	0,8
30-34	10,9	64,1	14,3	5,7	4,2	0,8
35-39	7,4	62,8	14,2	5,8	5,8	4,0
40-44	4,2	61,8	14,8	4,9	6,7	7,6
45-49	9,5	60,0	15,0	4,8	3,6	7,2
Total 15-49	29,7	42,2	18,5	2,8	4,6	2,2
HOMBRES						
15-19	94,6	0,3	4,3	-	0,7	-
20-24	76,4	6,3	14,2	0,4	2,7	-
25-29	42,1	31,5	19,7	0,9	5,8	-
30-34	20,0	46,8	17,8	3,9	11,5	-
35-39	8,1	70,2	11,3	4,2	5,0	1,2
40-44	3,7	77,7	12,1	2,9	3,1	0,5
45-49	6,2	66,6	10,5	9,0	7,3	0,4
Total 15-49	44,8	35,6	12,4	2,4	4,6	0,3
50-59	5,2	77,4	7,5	2,8	6,0	1,2
Total 15-59	39,0	41,7	11,7	2,5	4,8	0,4

Fuente: EDSGE-I (2011)

Gráfico 3 Proporción de solteros por edad (%). 2011

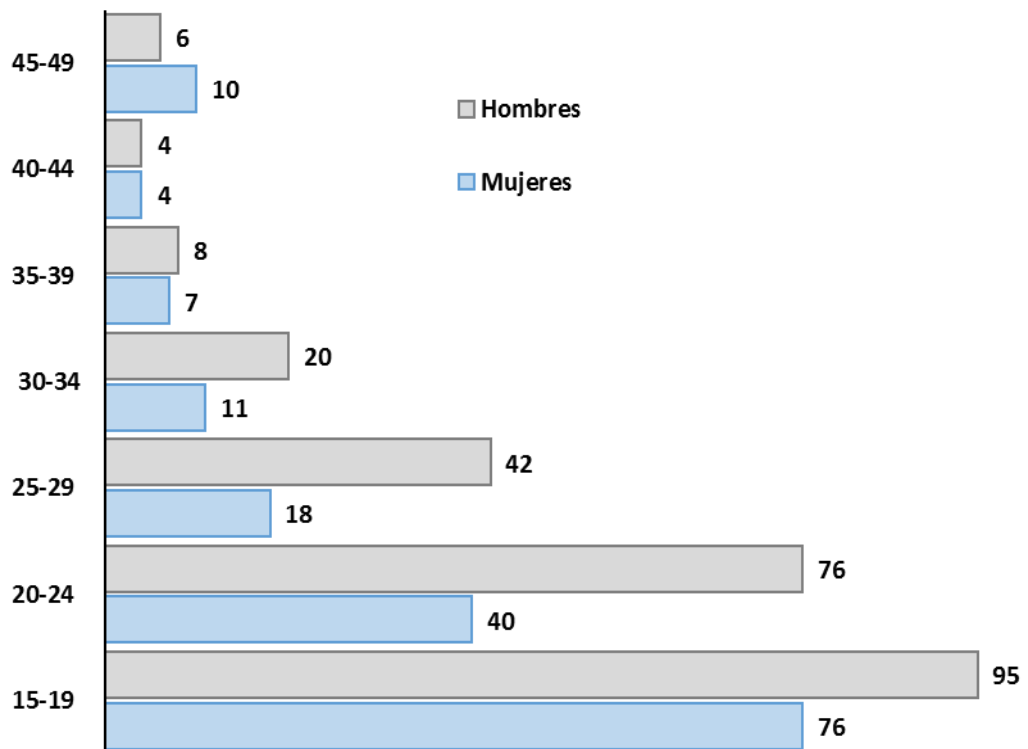

Fuente: EDSGE-I (2011)

Gráfico 4 Edad media al primer matrimonio de las mujeres

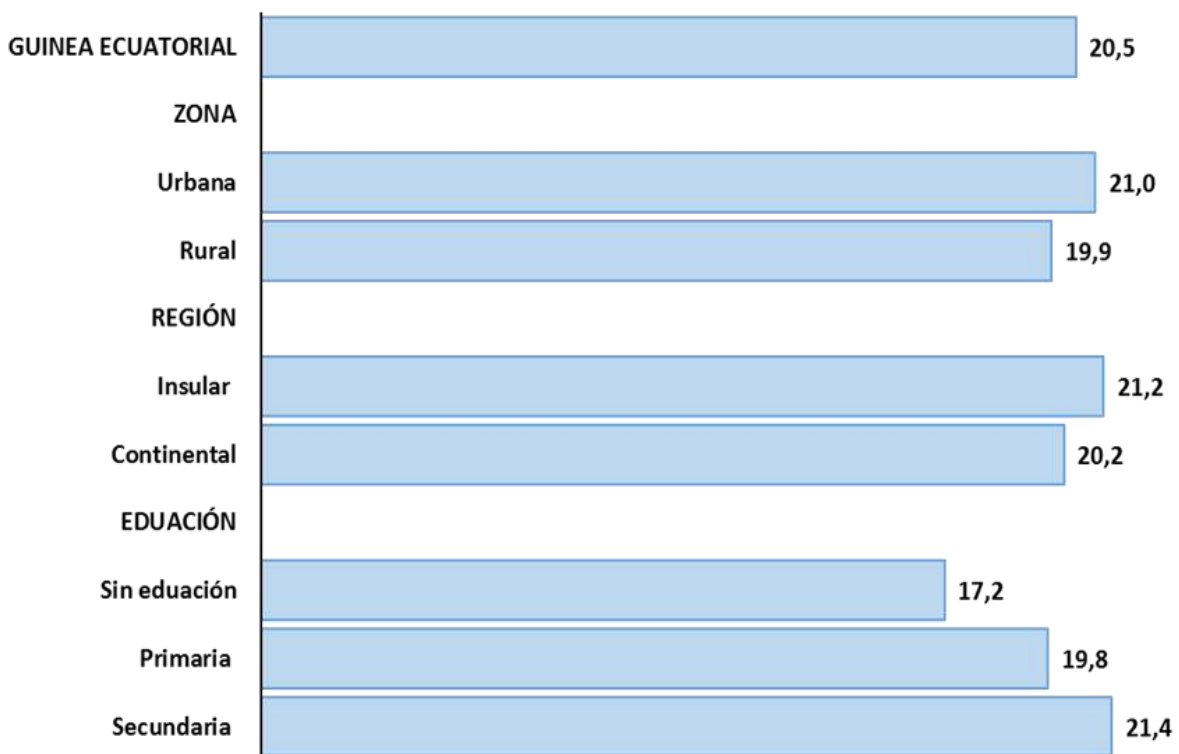

Fuente: EDSGE-I (2011)

SECCIÓN 3: SALUD

SECCIÓN 3: SALUD

Conocer el estado de salud de la población y las dimensiones determinantes de la misma, las causas de defunción, la morbilidad atendida en los hospitales del país y la prevalencia de la discapacidad en la población.

Centros sanitarios: se ofrece la información acerca de la cantidad de los centros con internamiento (hospitales) y de los centros sin internamiento, principales proveedores de servicios de atención especializada, que permite mostrar el funcionamiento del sector y hacer seguimiento y análisis de su evolución.

Morbilidad hospitalaria: cantidad de individuos considerados enfermos o que son víctimas de enfermedad en un espacio y tiempo determinado.

Se muestra los datos de la Dirección Nacional del Sistema de Información Sanitaria, referidos a 2016, a nivel nacional, de las tasas de morbilidad hospitalaria obtenida a través del número de personas que han ido a una consulta médica.

Tasa de incidencia: expresa la fuerza que una enfermedad tiene para cambiar el estado de salud de una población al estado de enfermedad por unidad de tiempo en relación a la población susceptible en ese momento.

Tasa de prevalencia: expresa el riesgo de padecer una enfermedad. Se usa para analizar las variaciones poblacionales, geográficas y temporales de la distribución de la prevalencia de una enfermedad, identificando áreas de mayor riesgo y permitiendo observar la tendencia en el tiempo

Causas de muerte: conocimiento del fenómeno de la mortalidad atendiendo a las distintas enfermedades y distinguiendo entre muertes que se producen dentro de un recinto hospitalario (intrahospitalaria) y las que se producen fuera de él (extra-hospitalaria). Son de gran ayuda para la construcción de indicadores de salud.

Prevalencia del VIH: expresa el número de personas con VIH (tengan o no SIDA) por cada 100 habitantes de nuestro país; la inclusión de este apartado en la EDS tiene por objeto proporcionar, entre otras cosas, una estimación de la prevalencia del VIH a nivel nacional, que abarca tanto las zonas urbanas como rurales, y la población en general de las edades adultas. Los datos de prevalencia se han vinculado a las características individuales y a los datos de comportamiento recogidos en las entrevistas. Por lo tanto, es posible identificar grupos y comportamientos de riesgo y comprender mejor qué factores están asociados con el VIH.

Paludismo: El paludismo es una enfermedad causada por el parásito, *Plasmodium Falciparum*, transmitido por mosquitos que son portadores. Las poblaciones más vulnerables al paludismo son los niños menores de cinco años y las mujeres embarazadas.

En Guinea Ecuatorial, el Programa Nacional de Lucha contra el Paludismo (PNLP) del Ministerio de Sanidad y Bienestar Social, ha sido apoyado por la ONG Medical Care Development International (MCDI) para la implementación de intervenciones de control del paludismo en la Isla de Bioko y en la Región Continental, en el marco de dos proyectos: El Proyecto de Control del Paludismo en la Isla de Bioko (PCPIB) el cual ha sido implementado en dos fases (la Fase I de 2004 a 2008 y la Fase II de

2009 a 2015), con financiamiento de un consorcio de empresas privadas, lideradas por Marathon Oil Corporation y por el Gobierno de Guinea Ecuatorial. Cabe subrayar que el proyecto no tuvo mucho éxito en la Región Continental, razón por la que no disponemos de esos datos.

Salud reproductiva: se ha tenido en cuenta para el análisis de las condiciones de acceso y calidad de la asistencia médica, particularmente la dirigida a la salud de la mujer y del recién nacido. Permite la evaluación e implementación de políticas de salud. Expresa la oportunidad y la calidad de los procedimientos para el registro del hecho vital nacido vivo. Un elevado porcentaje de nacimientos en instituciones de salud está relacionado con mejor calidad de los servicios al parto.

Número de nacidos vivos: el número total de nacimientos vivos ocurridos. El número de nacimientos es un dato de amplia utilización en salud y en el análisis demográfico de la población. Entre sus usos más relevantes puede citarse la medición del crecimiento poblacional, el nivel de la fecundidad y la mortalidad infantil, entre otros.

Discapacidad: indica la falta o limitación de alguna facultad física o mental que imposibilita o dificulta el desarrollo normal de la actividad de una persona.

En el año 2014, el Servicio Especial de Discapacitados del Instituto Nacional de Seguridad Social llevó a cabo el censo de discapacidad con el objetivo de obtener información sobre la población con discapacidad física o mental, con la finalidad de cuantificar debidamente el peso relativo de los diferentes tipos de discapacidad, y facilitar la formulación de planes tendientes a brindar soluciones a los problemas enfrentados por estos grupos poblacionales, mejorar sus condiciones de vida, y facilitar su relacionamiento y su integración al resto de la sociedad.

3.1 Centros Sanitarios

Tabla 24 Centros sanitarios según tipo. 2017

HOSPITAL	Núm.	ESTABLECIMIENTOS	Núm.
REGIONAL	2	CENTRO DE SALUD	46
Bata	1	Akurenam	2
Malabo	1	Añisok	2
PROVINCIAL	5	Baney	3
Annobón	1	Bata	8
Ebibeyin	1	Ebibeyin	5
Evinayong	1	Evinayong	3
Luba	1	Kogo	4
Mongomo	1	Luba	2
DISTRITAL	11	Malabo	5
Akonibe	1	Mbini	2
Akurenam	1	Micomeseng	4
Añisok	1	Mongomo	3
Baney	1	Niefang	2
Cogo	1	Nsok Nsomo	1
Mbini	1	PUESTOS DE SALUD	161
Micomeseng	1	OTROS ESTABLECIMIENTOS	238
Niefang	1	Clínicas Privadas*	19
Nsok Nsomo	1	Consultorios Privados*	19
Nsork	1	Botiquines*	61
Riaba	1	Farmacias*	135
TOTAL	18	Laboratorios*	1
		Centro Psiquiátrico	1
		Malabo	1
		Banco de Sangre	2
		Bata	1
		Luba	1
		Malabo	1
		TOTAL	445

Fuente: Dirección General de Salud Pública y Prevención Sanitaria-MSBS

(*) Correspondiente a los establecimientos de la Región Insular

Tabla 25 Establecimientos de salud por sector. 2017

ESTABLECIMIENTO	SECTOR PÚBLICO	SECTOR PRIVADO ²
Hospital "La Paz"	2	-
Malabo	1	-
Bata	1	-
Clínica "Guadalupe"	-	2
Malabo	-	1
Mongomo	-	1
INSESO ¹	2	-
Malabo	1	-
Bata	1	-

Fuente: Dirección General de Salud Pública y Prevención Sanitaria-MSBS

¹ Establecimientos de salud con la participación del Estado

² Las clínicas, consultorios privados y laboratorios se encuentran concentrados en las dos grandes ciudades (Malabo y Bata)

3.2 Morbilidad

Tabla 26 Incidencia de las primeras 15 causas de morbilidad. 2016

CAUSA DE MORBILIDAD	Consultas Médicas	(%)
Paludismo	82.076	30,9
Infecciones Respiratorias Agudas (IRA)	46.066	17,3
Salmonelosis	37.725	14,2
Anemias	29.043	10,9
Enfermedades Diarréicas Agudas	22.259	8,4
HTA (Hipertensión-arterial)	10.990	4,1
Infecciones Vaginales	5.583	2,1
VIH/SIDA	5.322	2,0
Micosis	5.161	1,9
Escabiosis	4.752	1,8
Piodermitis	4.033	1,5
Artrosis	3.572	1,3
Diabetes Mellitus	3.494	1,3
Lumbalgias	2.950	1,1
Sífilis	2.875	1,1

Fuente: Dirección Nacional del Sistema de Información Sanitaria-MSBS

Tabla 27 Prevalencia del VIH (%). 2011

EDAD	Mujeres (VIH Positivo)	Hombres (VIH Positivo)	TOTAL
15-19	2,3	-	1,2
20-24	7,9	2,2	5,3
25-29	14,6	2,6	9,4
30-34	10	2,4	6,9
35-39	9,6	5,8	7,7
40-44	8,1	9,2	8,7
45-49	7,5	8,9	8,2
Total 15-49	8,3	3,7	6,2
50-59	na	4,6	4,6
Total 15-59	na	3,9	na

Fuente: EDSGE-I (2011)

Gráfico 5 Evolución de la prevalencia del VIH por grupo de edad según sexo (%). 2011



Tabla 28 Prevalencia del VIH por características socio-económicas (%). 2011

CARACTERÍSTICA	Mujeres (VIH Positivo)	Hombres (VIH Positivo)	TOTAL
ZONA			
Urbana	7,1	2,4	4,8
Rural	9,7	5,6	8,0
REGIÓN			
Insular	3,9	2,2	3,0
Continental	10,0	4,5	7,5
EDUCACIÓN			
Sin Educación	4,0	8,7	5,3
Primaria	9,3	5,6	8,1
Secundaria	8,9	3,2	6,00
Superior	3,7	2,2	2,7
Total 15-49	8,3	3,7	6,2
50-59	na	4,6	4,6
Total 15-59	na	3,9	na

Fuente: EDSGE-I (2011)

Tabla 29 Prevalencia del VIH por características demográficas (%). 2011

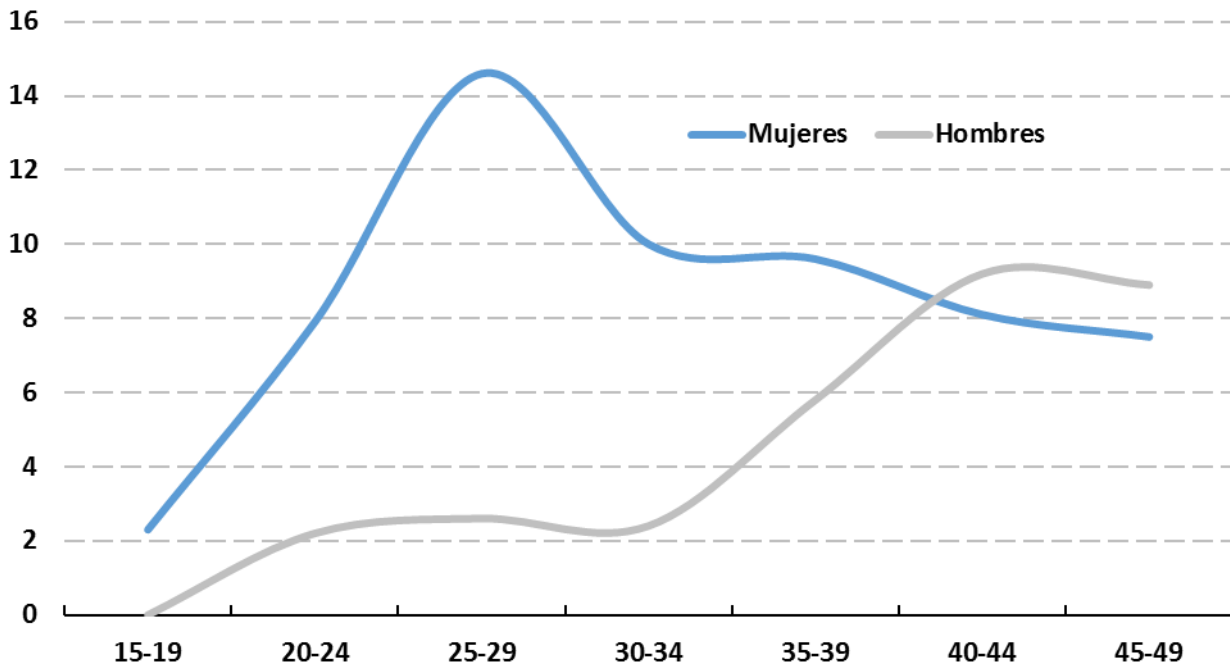
CARACTERÍSTICA	Mujeres (VIH Positivo)	Hombres (VIH Positivo)	TOTAL
ESTADO CIVIL			
Nunca en unión	4,3	1,2	2,5
Ha tenido relaciones	5,1	0,9	2,6
Nunca ha tenido relaciones	-	3,1	1,7
En unión	8,8	5,7	7,6
Divorciado/Separado	12,8	6,6	9,9
Viudo/a	27,4	nd	25,1
TIPO DE UNIÓN			
En unión poligámica	11,1	4,9	8,8
No en una unión poligámica	7,3	5,9	6,7
No sabe/sin información	16,9	-	16,9
EMBARAZADA			
Embarazada	2,4	na	na
No embarazada/no está segura	8,9	na	na
CIRCUNCISIÓN MASCULINA			
Circuncidado	na	3,3	na
No Circuncidado	na	7,4	na
No sabe/sin información	na	-	na
Total 15-49	8,3	3,7	6,2
50-59	na	4,6	4,6
Total 15-59	na	3,9	na

Fuente: EDSGE-I (2011)

Gráfico 6 Evolución de casos diagnosticados de tuberculosis. 2003-2014

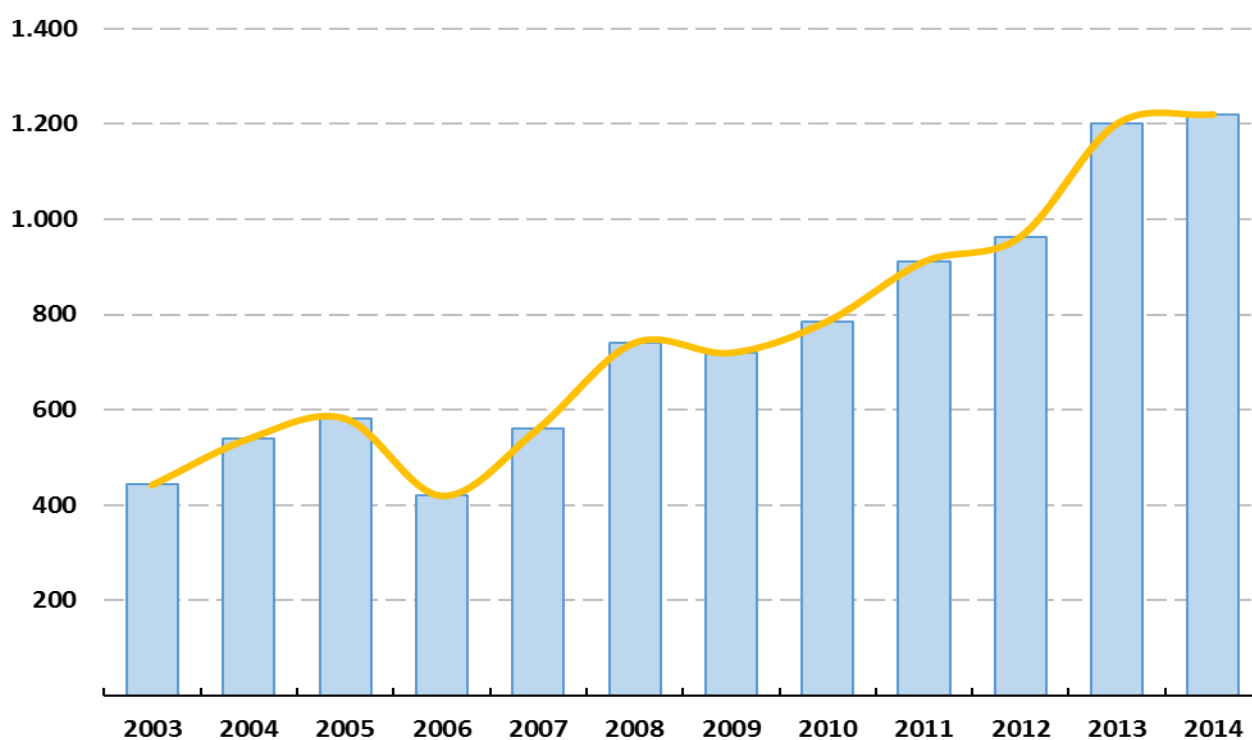

Fuente: Informe ODM (2015)

Tabla 30 Vacunación en los niños. 2016

VACUNA	(%)
Pentavalente 1	40
Penta 3	36
Polio 1	43
Polio 3	34
Sarampión	29
BCG	48
Vacuna Antitetánica 2+	29

Fuente: Dirección Nacional del Sistema de Información Sanitaria-MSBS

3.3 Paludismo

Gráfico 7 Tasa de incidencia de paludismo (%). 2008-2013

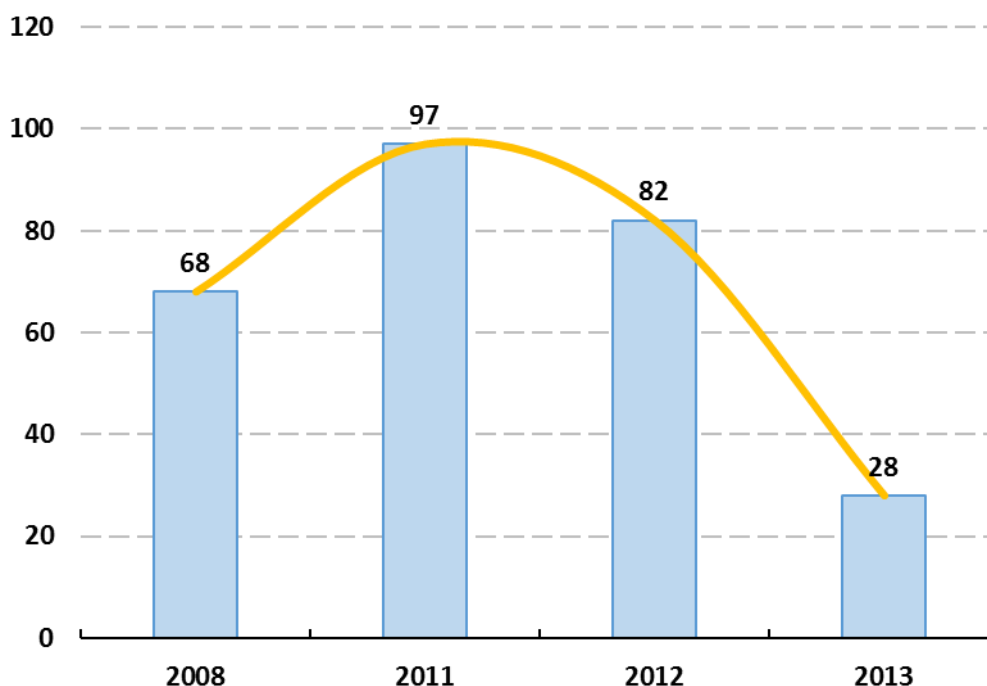

Fuente: Dirección Nacional del Sistema de Información Sanitaria-MSBS

Tabla 31 Tasa de incidencia de paludismo
(Casos confirmados %) 2013-2015

Año	Total	(< 5 años)	(≥ 5 años)
2013	105,0	190,7	83,1
2014	78,3	111,6	69,7
2015	22,8	33,3	19,7

Fuente: PCPIB (2015)

Tabla 32 Tasa de prevalencia del paludismo (%). 2013-2015

Año	Anemia (< 5 años)	Parásito P.Falciparum (< 5 años)	Parásito P.Falciparum (2 < 15 años)
2013	3,5	17,5	27,8
2014	2,6	11,3	18,6
2015	1,9	8,7	16,6

Fuente: PCPIB (2015)

Gráfico 8 Hogares con al menos una tela mosquitera (%). 2013-2015

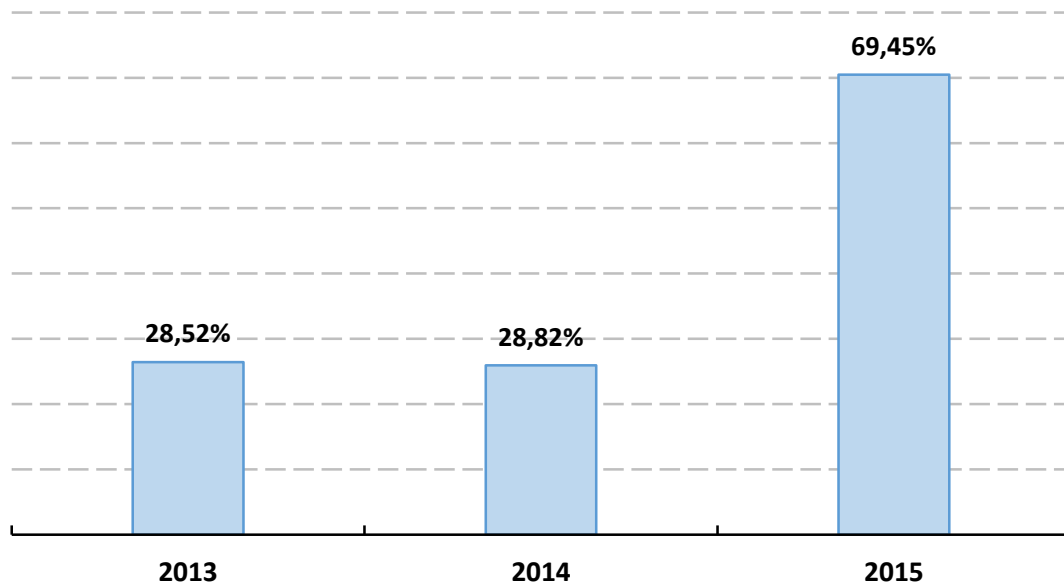

Fuente: PCPIB (2015)

Tabla 33 Proporción de casos con resultado positivo de paludismo. 2013-2014

AÑO	Trimestre	ANALIZADOS	CONFIRMADOS	ÍNDICE DE POSITIVIDAD (%)
2013	1	8.989	3.594	40,0
	2	11.376	4.217	37,1
	3	11.245	5.156	45,9
	4	14.860	6.275	42,2
2014	1	14.741	6.024	40,9
	2	12.881	4.499	34,9
	3	13.433	4.949	36,8
	4	14.421	4.796	33,3

Fuente: PCPIB (2015)

Gráfico 9 Evolución trimestral del Índice de positividad (%). 2013-2014

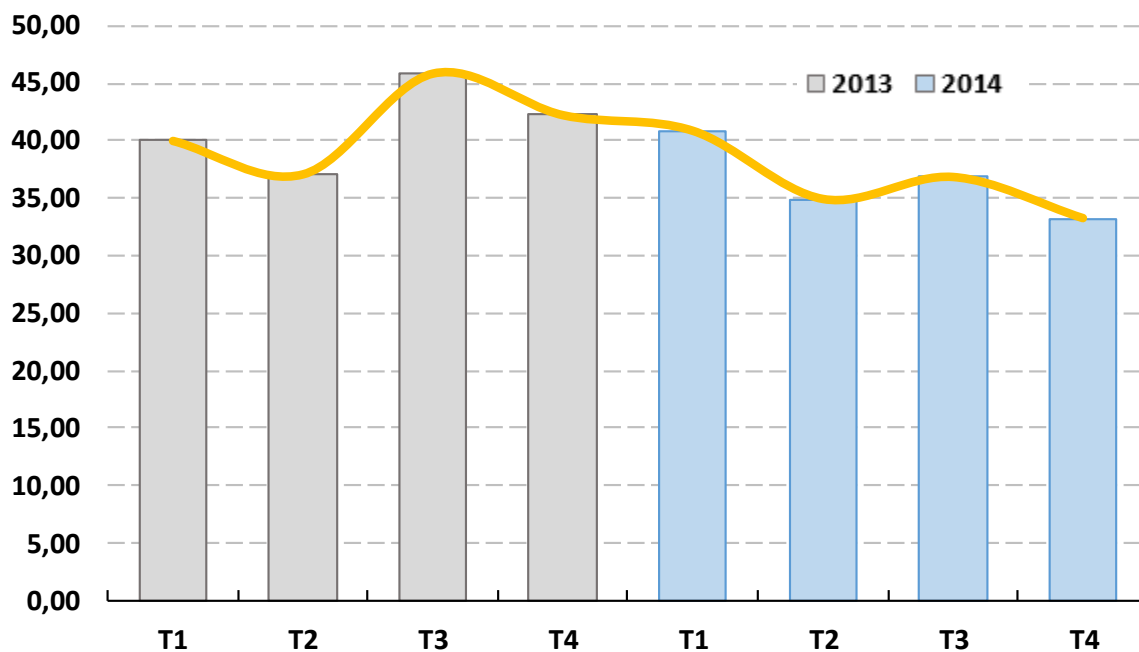

3.4 Salud Reproductiva

Tabla 34 Control de paludismo en mujeres embarazadas (%). 2013-2015

Año	Prevalencia (Anemia)	Prevalencia (Parásito P.Falciparum)
2013	6,6	17,0
2014	3,2	11,5
2015	3,4	10,5

Fuente: PCPIB (2015)

Tabla 35 Atención prenatal según características sociodemográficas (%). 2011

CARACTERÍSTICA	Médico/Doctor	Ginecólogo	Otro Médico especialista	Especialidad desconocida	Enfermera y Pateras	Otro	Sin Información	Sin atención prenatal
EDAD DE LA MADRE AL NACIMIENTO								
< 20	40,7	17,1	2,1	19,9	12,8	0,8	0,8	5,7
20-34	41,6	19,4	2,5	17,3	11,4	0,9	1,0	5,8
35-49	40,5	11,7	3,3	16,7	12,7	2,2	3,5	9,5
ORDEN DE NACIMIENTO								
1	41,0	22,4	1,5	16,8	12,8	0,4	1,0	4,1
2-3	41,0	20,0	2,5	19,6	10,5	0,7	0,3	5,2
4-5	42,8	14,4	3,2	17,8	11,2	1,6	1,9	7,1
6+	40,4	12,2	2,9	15,9	14,1	1,9	2,8	9,9
ZONA								
Urbana	39,7	25,1	2,7	14,9	10,9	0,8	1,1	4,9
Rural	42,7	10,7	2,3	20,7	12,9	1,4	1,5	7,7
REGIÓN								
Insular	35,6	39,0	1,5	11,3	7,8	0,3	0,9	3,5
Continental	43,1	10,7	2,8	20,0	13,3	1,3	1,4	7,2
EDUCACIÓN								
Sin Educación	29,0	9,5	2,7	20,8	9,0	-	2,0	27,0
Primaria	41,2	13,7	1,6	17,8	15,3	2,4	2,0	6,2
Secundaria	42,6	19,6	3,1	17,9	10,9	0,6	0,9	4,4
Superior	40,6	35,5	0,8	11,2	7,6	0,8	1,4	2,0

Fuente: EDSGE-I (2011)

3.5 Discapacidad

Tabla 36 Discapacitados según el sexo y tipología por provincias. 2014

ÁREA	Física		Sensorial		Psíquica		Física-Sensorial		Psico-física		Psico-Sensorial		Psico-física y Sensorial		No especificada		TOTAL
	H	M	H	M	H	M	H	M	H	M	H	M	H	M	H	M	
Annobón	9	21	4	8	6	11	-	-	5	4	3	1	1	-	-	-	73
Bioko Norte	191	165	129	120	98	70	3	3	59	48	1	2	1	3	6	7	906
Bioko Sur	37	32	69	35	23	18	1	-	19	11	-	1	-	1	-	-	247
Centro Sur	73	56	55	50	16	13	1	-	9	5	-	-	-	-	37	55	370
Kie-Ntem	35	16	31	25	11	9	1	3	3	5	-	1	-	-	132	163	435
Litoral	157	121	101	120	32	26	2	3	21	14	1	1	1	-	64	51	715
Wele-Nzas	92	65	58	51	8	12	6	3	8	6	-	-	-	-	-	-	309
TOTAL	594	476	447	409	194	159	14	12	124	93	5	6	3	4	239	276	
NACIONAL	1.070		856		353		26		217		11		7		515		3.055

Fuente: SED (Censo actualizado mayo 2014)

Gráfico 10 Distribución de discapacitados por provincia. 2014



Tabla 37 Discapacitados según grado por provincia. 2014

ÁREA	(25-49)%, AMF Y REH		(50-95)%, SIM, AMF Y REH		(96-100)%, AMF, SIM, REH Y ATP		TOTAL
	H	M	H	M	H	M	
Annobón	8	15	17	27	3	3	73
Bioko Norte	171	144	283	254	34	20	906
Bioko Sur	59	31	86	65	4	2	247
Centro Sur	111	92	77	87	3	-	370
Kie-Ntem	104	84	107	136	2	2	435
Litoral	189	148	185	184	5	4	715
Wele-Nzas	78	57	93	79	1	1	309
TOTAL	720	571	848	832	52	32	3.055

Fuente: SED (Censo actualizado mayo 2014)

AMF: Asistencia Médico-Farmacéutica

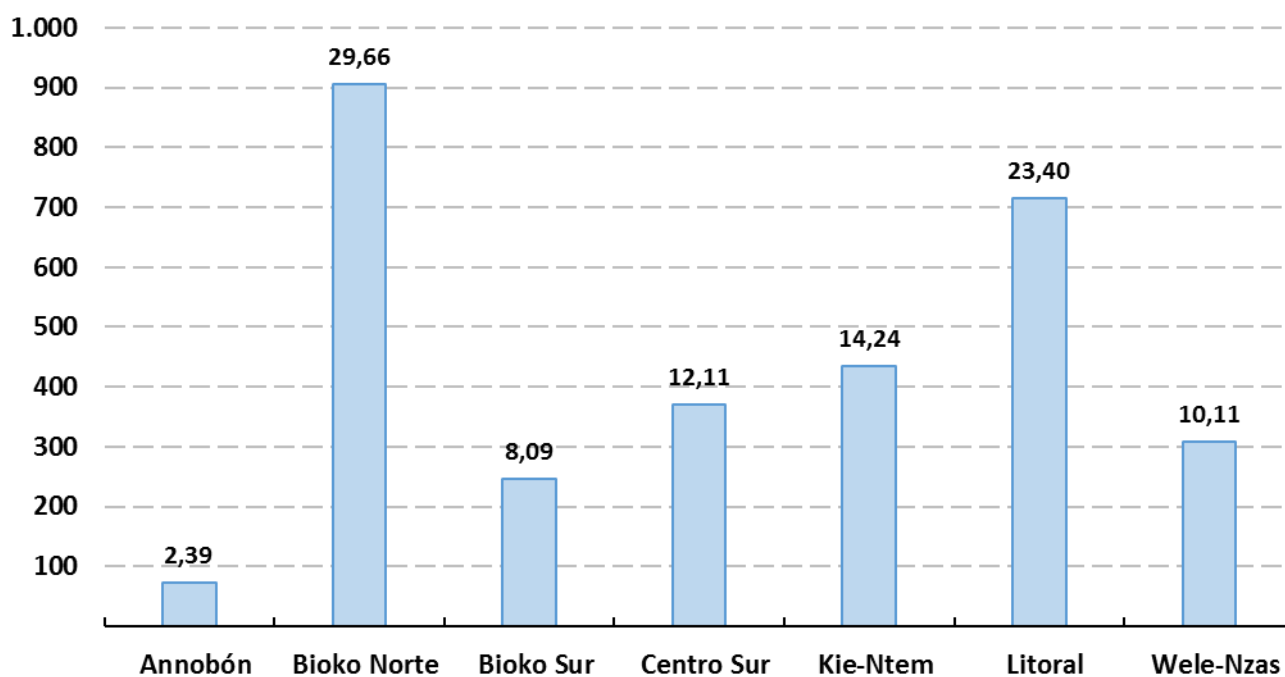
REH: Rehabilitación

SIM: Subsidio de Ingresos Mínimos

ATP: Ayuda de Terceras Personas

Gráfico 11 Distribución de discapacitados por grado según sexo. 2014

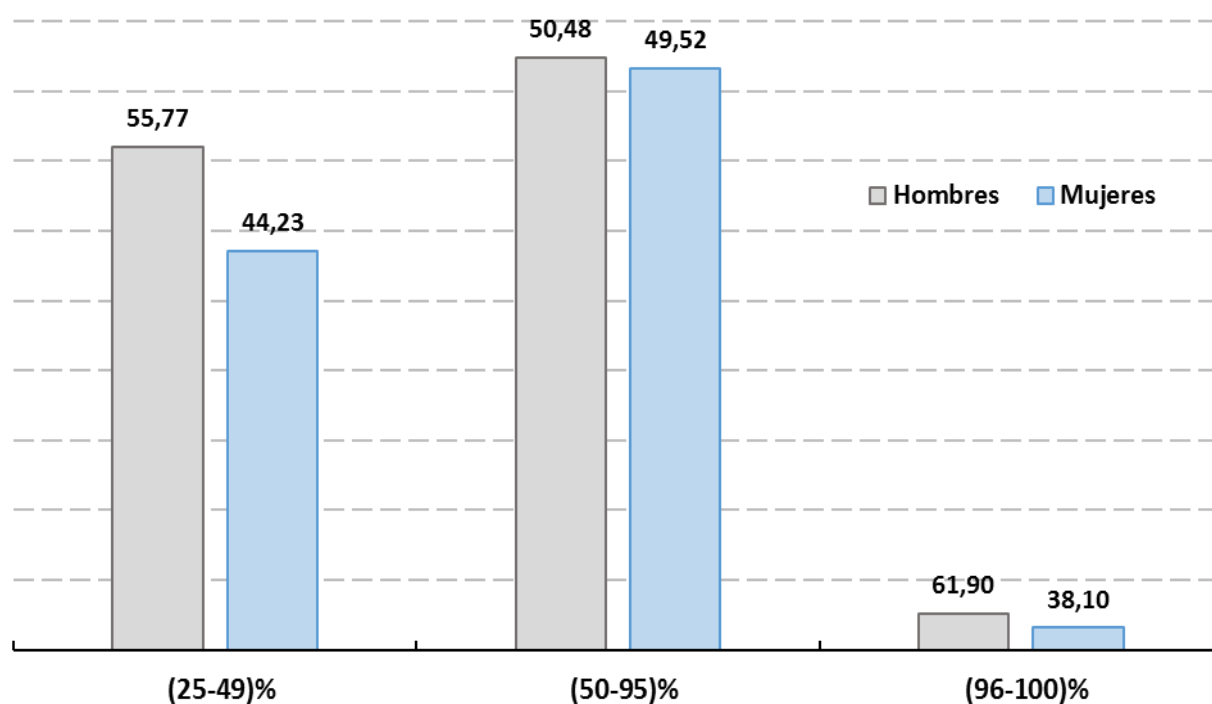

SECCIÓN 4: EDUCACIÓN

SECCIÓN 4: EDUCACIÓN

El objetivo de esta sección es presentar la situación de las enseñanzas de educación infantil, primaria, secundaria, bachillerato, formación profesional y universitaria que se imparten en el marco del sistema educativo y las homologaciones de los estudios en el extranjero.

Los datos de la educación infantil, primaria, secundaria y Formación Profesional se han recopilado de los distintos anuarios que lleva produciendo el Ministerio de Educación y Ciencia, en el marco del Proyecto de Desarrollo Educativo; y se ha planteado, como una acción permanente y prioritaria, el diseño e implementación de herramientas estadísticas fiables y oportunas que permitan mejorar los procesos de gestión técnica y administrativa para la planificación, programación y desarrollo educativo sostenibles.

El Anuario Estadístico de educación actualiza considerablemente los datos de la Educación Primaria y Secundaria sobre la base de las instituciones educativas, matrícula, docentes, entre otras informaciones, tanto para el sector público como para el sector privado. En este sentido, esta publicación permite observar las tendencias que se producen en los diversos indicadores educativos desde la producción del primer anuario estadístico, publicado con referencia al curso escolar 2007-2008. Como valor añadido, se incorporan y se presentan, por primera vez en el 2014 - 2015, datos estadísticos de la Educación Infantil y Preescolar (EIP) y la Enseñanza Técnica y Profesional (ETP).

De acuerdo a la Ley General de Educación, el sistema educativo se estructura en niveles y modalidades.

Educación Preescolar: tiene carácter gratuito y obligatorio, y se divide en dos etapas: la Educación Infantil que se extiende de uno a tres (1 a 3) años y la Educación Parvularia, de entre cuatro hasta seis (4 a 6) años. Para ser docente del nivel preescolar se exige como requisito el título de Maestro Diplomado de Enseñanza Primaria obtenido después de cursar tres años en una Escuela Universitaria de Formación del Profesorado (EUIFP), para cuyo ingreso se exige el Bachillerato elemental 1 (1º de BACH).

Educación Primaria: también, tiene carácter gratuito y obligatorio y de acuerdo a la Ley, corresponde a las edades comprendidas entre siete (7) hasta doce (12) años. Se divide en dos ciclos: el ciclo inicial que comprende de siete a nueve (7 a 9) años y el ciclo terminal, de diez a doce (10 a 12) años. Finalizado este último, se obtiene el Certificado de Estudios Primarios, contemplado por la Ley General de Educación. Para ser docente del nivel primario se exige como requisito el título de Maestro Diplomado de Enseñanza Primaria, cuya obtención exige el Bachillerato elemental más tres años cursados en una EUIFP.

Educación Secundaria: se imparte en los Institutos Nacionales y en los Centros de Formación Superior, y consta de dos modalidades cuya estructura fue objeto de la última reforma educativa: la Educación Secundaria General y la Formación Profesional. La Educación Secundaria General consta de dos ciclos: la Educación Secundaria Básica (ESBA) de cuatro años y el Bachillerato de dos años. Por su parte, la Formación Profesional posee dos ciclos: uno de grado medio y otro de grado superior, ambos de dos años.

Educación Superior: se imparte en las facultades de escuelas universitarias y centros de nivel similar; para su ingreso tiene como requisito la aprobación del segundo de Bach o de la prueba de selectividad. Para ser docente de Educación Superior se exige el título de Licenciado, Máster o Doctor.

Los datos de las homologaciones de los egresados en el extranjero se presentan por el año en el que solicitaron la homologación, no es el año de finalización de los estudios, aunque en algunos casos pueda ser el mismo.

4.1 Educación Infantil y Preescolar (EIP)

Tabla 38 Estudiantes de la EIP según zona, carácter y género. 2014-2015

ÁREA	TOTAL	ZONA		CARÁCTER		GÉNERO	
		Urbana	Rural	Público	Privado	Masculino	Femenino
REGIÓN							
Continental	25.102	15.659	9.443	14.121	10.981	12.690	12.412
Insular	17.006	16.031	975	3.467	13.539	8.425	8.581
PROVINCIA							
Annobón	239	239	-	161	78	130	109
Bioko-Norte	15.985	15.282	703	2.709	13.276	7.904	8.081
Bioko-Sur	782	510	272	597	185	391	391
Centro Sur	3.778	1.671	2.107	2.486	1.292	1.888	1.890
Kie-Ntem	5.338	2.256	3.082	3.889	1.449	2.726	2.612
Litoral	10.222	8.073	2.149	3.592	6.630	5.191	5.031
Wele Nzas	5.764	3.659	2.105	4.154	1.610	2.885	2.879
TOTAL NACIONAL	42.108	31.690	10.418	17.588	24.520	21.115	20.993

Fuente: Anuario Estadístico de la Educación (2014-2015)-PRODEGE

Tabla 39 Estudiantes de la EIP según grado. 2014-2015

ÁREA	TOTAL	Guardería	Preescolar (I)	Preescolar (II)
REGIÓN				
Continental	25.102	684	13.315	11.103
Insular	17.006	1.828	7.723	7.455
PROVINCIA				
Annobón	239	-	140	99
Bioko-Norte	15.985	1.753	7.213	7.019
Bioko-Sur	782	75	370	337
Centro Sur	3.778	108	2.009	1.661
Kie-Ntem	5.338	115	2.925	2.298
Litoral	10.222	381	5.300	4.541
Wele Nzas	5.764	80	3.081	2.603
TOTAL NACIONAL	42.108	2.512	21.038	18.558

Fuente: Anuario Estadístico de la Educación (2014-2015)-PRODEGE

Tabla 40 Estudiantes de la EIP por edad, según grado. 2014-2015

EDAD	TOTAL	Guardería	Preescolar (I)	Preescolar (II)
Menores de 1 año	53	53	-	-
1	468	467	1	-
2	1.435	1.268	167	-
3	10.861	681	10.137	43
4	11.197	35	10.009	1.153
5	10.482	8	627	9.847
6	7.081	-	83	6.998
Mayores de 6 años	531	-	14	517
TOTAL NACIONAL	42.108	2.512	21.038	18.558

Fuente: Anuario Estadístico de la Educación (2014-2015)-PRODEGE

Tabla 41 Estudiantes de la EIP según condición de edad. 2014-2015

ÁREA	TOTAL	Menores de edad oficial	Edad oficial	Preescolar (II)
REGIÓN				
Continental	25.102	7.029	17.821	252
Insular	17.006	4.472	12.164	370
PROVINCIA				
Annobón	239	70	169	-
Bioko-Norte	15.985	4.184	11.444	357
Bioko-Sur	782	218	551	13
Centro Sur	3.778	1.143	2.614	21
Kie-Ntem	5.338	1.609	3.700	29
Litoral	10.222	2.558	7.529	135
Wele Nzas	5.764	1.719	3.978	67
TOTAL NACIONAL	42.108	11.501	29.985	622

Fuente: Anuario Estadístico de la Educación (2014-2015)-PRODEGE

Tabla 42 Estudiantes de la EIP según situación familiar. 2014-2015

ÁREA	TOTAL	Con padre y/o madre	Otros familiares	Ningún adulto
REGIÓN				
Continental	25.102	21.978	3.076	48
Insular	17.006	15.579	1.374	53
PROVINCIA				
Annobón	239	219	20	-
Bioko-Norte	15.985	14.672	1.260	53
Bioko-Sur	782	688	94	-
Centro Sur	3.778	3.494	274	10
Kie-Ntem	5.338	4.571	754	13
Litoral	10.222	8.606	1.605	11
Wele Nzas	5.764	5.307	443	14
TOTAL NACIONAL	42.108	37.557	4.450	101

Fuente: Anuario Estadístico de la Educación (2014-2015)-PRODEGE

Tabla 43 Escuelas de la EIP según zona y carácter. 2014-2015

ÁREA	TOTAL	ZONA		CARÁCTER	
		Urbana	Rural	Público	Privado
REGIÓN					
Continental	581	147	434	492	89
Insular	180	141	39	55	125
PROVINCIA					
Annobón	2	2	-	1	1
Bioko-Norte	151	130	21	32	119
Bioko-Sur	27	9	18	22	5
Centro Sur	110	19	91	98	12
Kie-Ntem	171	24	147	157	14
Litoral	148	67	81	97	51
Wele Nzas	152	37	115	140	12
TOTAL NACIONAL	761	288	473	547	214

Fuente: Anuario Estadístico de la Educación (2014-2015)-PRODEGE

Tabla 44 Docentes de la EIP según carácter, zona y género. 2014-2015

ÁREA	TOTAL	ZONA		CARÁCTER		GÉNERO	
		Urbana	Rural	Público	Privado	Masculino	Femenino
REGIÓN							
Continental	1.453	702	751	998	455	121	1.332
Insular	687	619	68	165	522	47	640
PROVINCIA							
Annobón	7	7	-	4	3	1	6
Bioko-Norte	619	580	39	111	508	42	577
Bioko-Sur	61	32	29	50	11	4	57
Centro Sur	247	76	171	196	51	28	219
Kie-Ntem	332	109	223	267	65	39	293
Litoral	518	361	157	238	280	24	494
Wele Nzas	356	156	200	297	59	30	326
TOTAL NACIONAL	2.140	1.321	819	1.163	977	168	1.972

Fuente: Anuario Estadístico de la Educación (2014-2015)-PRODEGE

Tabla 45 Docentes de la EIP según calificación académica. 2014-2015

ÁREA	TOTAL	Maestro Diplomado	Educación Secundaria Elemental	Maestro Titulado	Educación Secundaria Superior	Educación Primaria	Otros títulos	Desconocido
REGIÓN								
Continental	1.453	46	780	14	75	485	23	30
Insular	687	50	263	15	124	178	40	17
PROVINCIA								
Annobón	7	-	3	-	-	4	-	-
Bioko-Norte	619	47	231	13	124	148	39	17
Bioko-Sur	61	3	29	2	-	26	1	-
Centro Sur	247	7	173	-	14	50	-	3
Kie-Ntem	332	8	205	-	8	110	-	1
Litoral	518	29	268	11	43	144	12	11
Wele Nzas	356	2	134	3	10	181	11	15
TOTAL NACIONAL	2.140	96	1.043	29	199	663	63	47

Fuente: Anuario Estadístico de la Educación (2014-2015)-PRODEGE

Gráfico 12 Ratio Alumno-Docente (RAD) según zona y carácter. 2014-2015

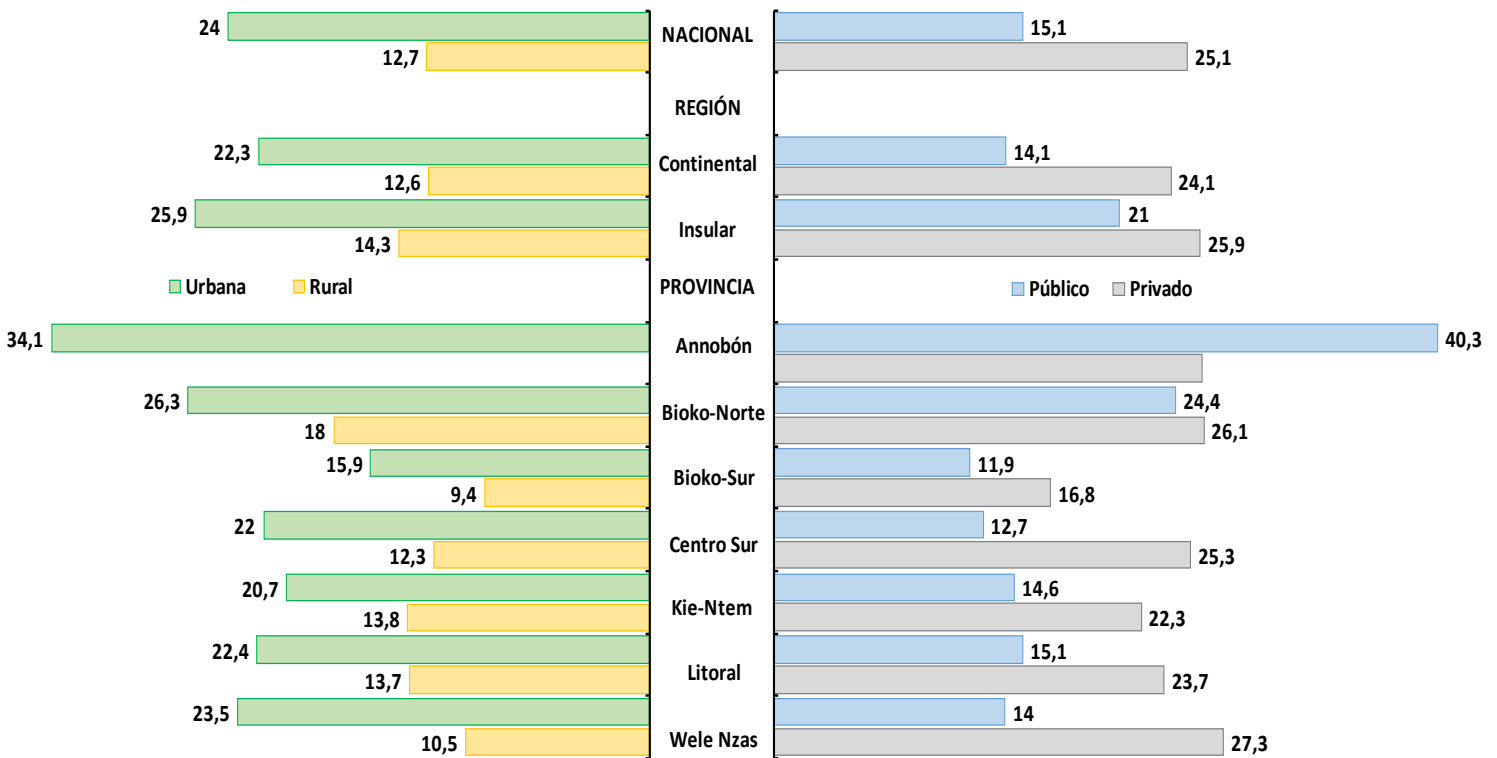

Fuente: Anuario Estadístico de la Educación (2014-2015)-PRODEGE

Gráfico 13 Ratio Alumno-Aula de Clase (RAC) según zona y carácter. 2014-2015

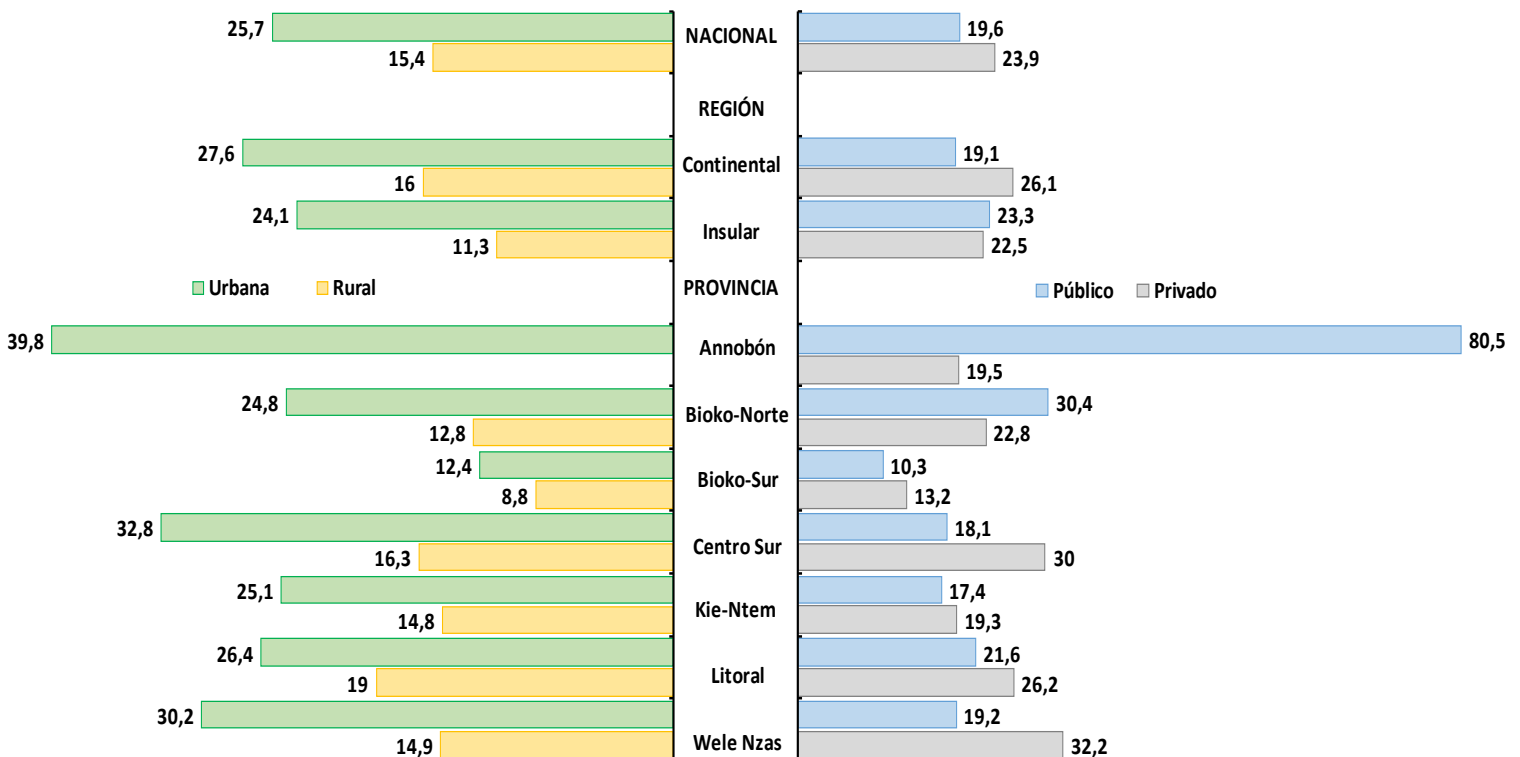

Fuente: Anuario Estadístico de la Educación (2014-2015)-PRODEGE

4.2 Educación Primaria

Tabla 46 Estudiantes de Educación Primaria según género, carácter y zona. 2010-2015

ÁREA	Año	TOTAL	GÉNERO		CARÁCTER		ZONA		DENOMINACIÓN		
			Masculino	Femenino	Público	Privado	Urbana	Rural	Escuela Unitaria	Escuela Graduada	Colegio Nacional
NACIONAL	2010-2011	86.821	44.020	42.801	40.694	46.127	70.629	16.192	5.101	6.398	75.322
	2011-2012	92.029	46.725	45.304	42.148	49.881	76.200	15.829	5.574	5.067	81.388
	2014-2015	93.396	47.541	45.855	38.604	54.792	78.621	14.775	1.916	7.111	84.369
REGIÓN											
Continental	2010-2011	58.938	30.200	28.738	30.657	28.281	45.129	13.809	4.846	3.772	50.320
	2011-2012	61.307	31.598	29.709	30.992	30.315	48.257	13.050	4.581	4.651	52.075
	2014-2015	61.339	31.560	29.779	27.885	33.454	49.228	12.111	1.621	5.364	54.354
Insular	2010-2011	27.883	13.820	14.063	10.037	17.846	25.500	2.383	255	2.626	25.002
	2011-2012	30.722	15.127	15.595	11.156	19.566	27.943	2.779	993	416	29.313
	2014-2015	32.057	15.981	16.076	10.719	21.338	29.393	2.664	295	1.747	30.015
PROVINCIA											
Annobón	2010-2011	728	395	333	644	84	728	-	-	84	644
	2011-2012	708	402	306	662	46	708	-	46	-	662
	2014-2015	569	330	239	547	22	569	-	22	-	547
Bioko-Norte	2010-2011	25.827	12.703	13.124	8.439	17.388	23.922	1.905	147	2.469	23.211
	2011-2012	28.703	14.003	14.700	9.645	19.058	26.423	2.280	892	328	27.483
	2014-2015	30.101	14.900	15.201	9.241	20.860	27.860	2.241	249	1.589	28.263
Bioko-Sur	2010-2011	1.328	722	606	954	374	850	478	108	73	1.147
	2011-2012	1.311	722	589	849	462	812	499	55	88	1.168
	2014-2015	1.387	751	636	931	456	964	423	24	158	1.205
Centro Sur	2010-2011	6.484	3.458	3.026	4.305	2.179	3.645	2.839	823	874	4.787
	2011-2012	6.586	3.621	2.965	4.556	2.030	3.804	2.782	703	993	4.890
	2014-2015	6.362	3.396	2.966	4.204	2.158	3.915	2.447	123	932	5.307
Kie-Ntem	2010-2011	9.100	4.972	4.128	6.265	2.835	4.898	4.202	1.302	1.060	6.738
	2011-2012	9.472	5.075	4.397	6.577	2.895	5.090	4.382	1.110	1.018	7.344
	2014-2015	8.204	4.425	3.779	5.457	2.747	4.906	3.298	412	840	6.952
Litoral	2010-2011	34.881	17.316	17.565	13.291	21.590	31.709	3.172	1.802	1.225	31.854
	2011-2012	37.039	19.617	17.422	14.038	23.001	34.087	2.952	2.140	1.834	33.065
	2014-2015	37.565	18.952	18.613	11.875	25.690	33.863	3.702	498	2.275	34.792
Wele Nzas	2010-2011	8.473	4.454	4.019	6.796	1.677	4.877	3.596	919	613	6.941
	2011-2012	8.210	4.285	3.925	5.821	2.389	5.276	2.934	628	806	6.776
	2014-2015	9.208	4.784	4.424	6.349	2.859	6.544	2.664	588	1.317	7.303

Fuente: Anuario Estadístico de la Educación (2010-2015)-PRODEGE

Nota: Los datos para los cursos escolares 2012-2013 y 2013-2014 no están disponibles.

Tabla 47 Nuevos ingresos en primer grado con 7 años (edad Oficial). 2010-2015

ÁREA	Año	TOTAL	Masculino	Femenino	
NACIONAL	2010-2011	5.573	2.948	2.625	
	2011-2012	5.361	2.783	2.578	
	2014-2015	5.601	2.879	2.722	
REGIÓN	Continental	2010-2011	3.803	2.049	1.754
		2011-2012	3.517	1.812	1.705
		2014-2015	3.749	1.910	1.839
	Insular	2010-2011	1.770	899	871
		2011-2012	1.844	971	873
		2014-2015	1.852	969	883
PROVINCIA	Annobón	2010-2011	57	30	27
		2011-2012	48	27	21
		2014-2015	71	37	34
	Bioko-Norte	2010-2011	1.639	832	807
		2011-2012	1.718	894	824
		2014-2015	1.708	888	820
	Bioko-Sur	2010-2011	74	37	37
		2011-2012	78	50	28
		2014-2015	73	44	29
	Centro Sur	2010-2011	457	246	211
		2011-2012	404	207	197
		2014-2015	418	207	211
	Kie-Ntem	2010-2011	695	379	316
		2011-2012	665	365	300
		2014-2015	534	278	256
	Litoral	2010-2011	1.959	1.038	921
		2011-2012	1.843	952	891
		2014-2015	2.069	1.050	1.019
	Wele Nzas	2010-2011	692	386	306
		2011-2012	605	288	317
		2014-2015	728	375	353

Fuente: Anuario Estadístico de la Educación (2010-2015)-PRODEGE

Nota: Los datos para los cursos escolares 2012-2013 y 2013-2014 no están disponibles.

Tabla 48 Repitentes de Escuelas Primarias según género. 2010-2015

ÁREA	Año	TOTAL	Masculino	Femenino
NACIONAL	2010-2011	16.722	8.956	7.766
	2011-2012	16.946	9.107	7.839
	2014-2015	17.300	9.303	7.997
REGIÓN				
Continental	2010-2011	11.515	6.195	5.320
	2011-2012	11.962	6.409	5.553
	2014-2015	11.415	6.109	5.306
Insular	2010-2011	5.207	2.761	2.446
	2011-2012	4.984	2.698	2.286
	2014-2015	5.885	3.194	2.691
PROVINCIA				
Annobón	2010-2011	244	150	94
	2011-2012	253	151	102
	2014-2015	149	90	59
Bioko-Norte	2010-2011	4.689	2.456	2.233
	2011-2012	4.461	2.397	2.064
	2014-2015	5.379	2.907	2.472
Bioko-Sur	2010-2011	274	155	119
	2011-2012	270	150	120
	2014-2015	357	197	160
Centro Sur	2010-2011	1.213	681	532
	2011-2012	1.056	580	476
	2014-2015	1.177	638	539
Kie-Ntem	2010-2011	1.973	1.195	778
	2011-2012	1.797	1.012	785
	2014-2015	1.558	918	640
Litoral	2010-2011	6.431	3.319	3.112
	2011-2012	7.337	3.841	3.496
	2014-2015	6.610	3.433	3.177
Wele Nzás	2010-2011	1.898	1.000	898
	2011-2012	1.772	976	796
	2014-2015	2.070	1.120	950

Fuente: Anuario Estadístico de la Educación (2010-2015)-PRODEGE

Nota: Los datos para los cursos escolares 2012-2013 y 2013-2014 no están disponibles.

Tabla 49 Repitentes en Primer Grado según género. 2010-2015

ÁREA	Año	TOTAL	Masculino	Femenino
NACIONAL	2010-2011	6.537	3.589	2.948
	2011-2012	5.859	3.185	2.674
	2014-2015	5.631	3.064	2.567
REGIÓN				
Continental	2010-2011	4.818	2.674	2.144
	2011-2012	4.271	2.337	1.934
	2014-2015	3.933	2.122	1.811
Insular	2010-2011	1.719	915	804
	2011-2012	1.588	848	740
	2014-2015	1.698	942	756
PROVINCIA				
Annobón	2010-2011	79	46	33
	2011-2012	100	61	39
	2014-2015	58	34	24
Bioko-Norte	2010-2011	1.517	797	720
	2011-2012	1.368	717	651
	2014-2015	1.468	818	650
Bioko-Sur	2010-2011	123	72	51
	2011-2012	120	70	50
	2014-2015	172	90	82
Centro Sur	2010-2011	598	339	259
	2011-2012	520	288	232
	2014-2015	509	286	223
Kie-Ntem	2010-2011	913	561	352
	2011-2012	736	419	317
	2014-2015	571	342	229
Litoral	2010-2011	2.339	1.276	1.063
	2011-2012	2.259	1.210	1.049
	2014-2015	2.081	1.078	1.003
Wele Nzaz	2010-2011	968	498	470
	2011-2012	756	420	336
	2014-2015	772	416	356

Fuente: Anuario Estadístico de la Educación (2010-2015)-PRODEGE

Nota: Los datos para los cursos escolares 2012-2013 y 2013-2014 no están disponibles.

Tabla 50 Escuelas de Educación Primaria según carácter, zona y denominación. 2010-2015

ÁREA	Año	CARÁCTER			ZONA		DENOMINACIÓN		
		TOTAL	Público	Privado	Urbana	Rural	Escuela Unitaria	Escuela Graduada	Colegio Nacional
NACIONAL	2010-2011	838	614	224	289	549	258	150	430
	2011-2012	857	620	237	306	551	272	138	447
	2014-2015	802	556	246	318	484	134	225	443
REGIÓN									
Continental	2010-2011	691	559	132	184	507	242	124	325
	2011-2012	705	562	143	199	506	251	118	336
	2014-2015	646	496	150	206	440	124	197	325
Insular	2010-2011	147	55	92	105	42	16	26	105
	2011-2012	152	58	94	107	45	21	20	111
	2014-2015	156	60	96	112	44	10	28	118
PROVINCIA									
Annobón	2010-2011	2	1	1	2	-	-	1	1
	2011-2012	2	1	1	2	-	-	1	1
	2014-2015	2	1	1	2	-	1	-	1
Bioko-Norte	2010-2011	117	31	86	93	24	8	23	86
	2011-2012	123	35	88	97	26	13	17	93
	2014-2015	128	37	91	100	28	6	23	99
Bioko-Sur	2010-2011	28	23	5	10	18	8	2	18
	2011-2012	27	22	5	8	19	8	2	17
	2014-2015	26	22	4	10	16	3	5	18
Centro Sur	2010-2011	129	115	14	24	105	47	28	54
	2011-2012	133	120	13	25	108	58	21	54
	2014-2015	124	110	14	23	101	16	55	53
Kie-Ntem	2010-2011	180	166	14	22	158	73	42	65
	2011-2012	180	166	14	22	158	70	40	70
	2014-2015	145	132	13	19	126	37	42	66
Litoral	2010-2011	219	126	93	117	102	58	24	137
	2011-2012	235	132	103	124	111	64	27	144
	2014-2015	228	118	110	133	95	36	42	150
Wele Nzas	2010-2011	163	152	11	21	142	64	30	69
	2011-2012	157	144	13	28	129	59	30	68
	2014-2015	149	136	13	31	118	35	58	56

Fuente: Anuario Estadístico de la Educación (2010-2015)-PRODEGE

Nota: Los datos para los cursos escolares 2012-2013 y 2013-2014 no están disponibles.

Tabla 51 Docentes de Escuelas Primarias según género, zona, carácter y denominación. 2010-2015

ÁREA	Año	TOTAL	GÉNERO		ZONA		CARÁCTER		DENOMINACIÓN		
			Masculino	Femenino	Urbana	Rural	Público	Privado	Escuela Unitaria	Escuela Graduada	Colegio Nacional
NACIONAL	2010-2011	3.311	2.063	1.248	2.371	940	1.633	1.678	314	328	2.669
	2011-2012	3.517	2.148	1.369	2.543	974	1.694	1.823	333	298	2.886
	2014-2015	4.021	2.236	1.785	2.931	1.090	1.953	2.068	186	476	3.359
REGIÓN											
Continental	2010-2011	2.347	1.525	822	1.533	814	1.336	1.011	294	218	1.835
	2011-2012	2.481	1.586	895	1.646	835	1.376	1.105	303	243	1.935
	2014-2015	2.802	1.618	1.184	1.867	935	1.550	1.252	171	372	2.259
Insular	2010-2011	964	538	426	838	126	297	667	20	110	834
	2011-2012	1.036	562	474	897	139	318	718	30	55	951
	2014-2015	1.219	618	601	1.064	155	403	816	15	104	1.100
PROVINCIA											
Annobón	2010-2011	20	10	10	20	-	18	2	-	2	18
	2011-2012	19	11	8	19	-	17	2	-	2	17
	2014-2015	17	9	8	17	-	16	1	1	-	16
Bioko-Norte	2010-2011	870	490	380	781	89	233	637	9	105	756
	2011-2012	944	514	430	837	107	251	693	21	49	874
	2014-2015	1.107	566	541	992	115	317	790	11	93	1.003
Bioko-Sur	2010-2011	74	38	36	37	37	46	28	11	3	60
	2011-2012	73	37	36	41	32	50	23	9	4	60
	2014-2015	95	43	52	55	40	70	25	3	11	81
Centro Sur	2010-2011	331	253	78	166	165	227	104	53	50	228
	2011-2012	330	246	84	164	166	248	82	70	42	218
	2014-2015	379	257	122	196	183	267	112	21	77	281
Kie-Ntem	2010-2011	429	315	114	185	244	318	111	82	69	278
	2011-2012	459	334	125	192	267	350	109	77	70	312
	2014-2015	419	277	142	189	230	305	114	47	62	310
Litoral	2010-2011	1.180	674	506	1.022	158	448	732	85	54	1.041
	2011-2012	1.280	724	556	1.108	172	456	824	88	85	1.107
	2014-2015	1.507	795	712	1.254	253	583	924	44	133	1.330
Wele Nzas	2010-2011	407	283	124	160	247	343	64	74	45	288
	2011-2012	412	282	130	182	230	322	90	68	46	298
	2014-2015	497	289	208	228	269	395	102	59	100	338

Fuente: Anuario Estadístico de la Educación (2010-2015)-PRODEGE

Nota: Los datos para los cursos escolares 2012-2013 y 2013-2014 no están disponibles.

Tabla 52 Nuevos ingresos al primer grado según género. 2014-2015

ÁREA	TOTAL	Masculino	Femenino
REGIÓN			
Continental	11.671	6.086	5.585
Insular	5.164	2.594	2.570
PROVINCIA			
Litoral	6.825	3.536	3.289
Bioko-Norte	4.851	2.430	2.421
Wele Nzas	1.813	939	874
Kie-Ntem	1.680	895	785
Centro Sur	1.353	716	637
Bioko-Sur	226	117	109
Annobón	87	47	40
DISTRITO			
Bata	6.293	3.248	3.045
Malabo	4.379	2.170	2.209
Ebibeyín	841	419	422
Mongomo	836	424	412
Añisok	669	354	345
Mikomeseng	571	329	242
Evínayong	568	287	281
Niefang	560	313	247
Baney	472	260	212
Mbini	269	141	128
Nsok-Nsomo	268	147	121
Kogo	263	147	116
Akúrenam	225	116	109
Luba	184	100	84
Nsork	142	80	62
Akonibe	136	81	55
Annobón	87	47	40
Riaba	42	17	25
TOTAL NACIONAL	16.835	8.680	8.155

Fuente: Anuario Estadístico de la Educación (2014-2015)-PRODEGE

Tabla 53 Estudiantes de Educación Primaria según condición de edad. 2014-2015

ÁREA	TOTAL	Menores de edad oficial	Edad oficial	Sobre-edad
REGIÓN				
Continental	61.339	9.565	12.957	38.817
Insular	32.057	7.831	8.211	16.015
PROVINCIA				
Litoral	37.565	6.796	8.335	22.434
Bioko-Norte	30.101	7.596	7.748	14.757
Wele Nzas	9.208	856	1.912	6.440
Kie-Ntem	8.204	1.167	1.483	5.554
Centro Sur	6.362	746	1.227	4.389
Bioko-Sur	1.387	201	331	855
Annobón	569	34	132	403
DISTRITO				
Bata	35.078	6.592	7.890	20.596
Malabo	27.389	7.151	6.965	13.273
Mongomo	4.951	537	1.069	3.345
Ebibeyín	4.361	550	740	3.071
Añisok	2.855	265	598	1.992
Evínayong	2.748	538	579	1.631
Baney	2.712	445	783	1.484
Mikomeseng	2.595	537	559	1.499
Niefang	2.467	118	457	1.892
Mbini	1.480	150	261	1.069
Nsok-Nsomo	1.248	80	184	984
Luba	1.168	174	296	698
Akúrenam	1.147	90	191	866
Kogo	1.007	54	184	769
Akonibe	820	39	136	645
Nsork	582	15	109	458
Annobón	569	34	132	403
Riaba	219	27	35	157
TOTAL NACIONAL	93.396	17.396	21.168	54.832

Fuente: Anuario Estadístico de la Educación (2014-2015)-PRODEGE

Tabla 54 Estudiantes de Educación Primaria según situación familiar¹. 2014-2015

ÁREA	TOTAL	Con padre y/o madre	Otros familiares	Ningún adulto
REGIÓN				
Continental	60.939	49.321	10.787	831
Insular	31.605	26.380	4.683	542
PROVINCIA				
Litoral	37.231	30.188	6.584	459
Bioko-Norte	29.741	24.924	4.288	529
Wele Nzas	9.208	7.455	1.570	183
Kie-Ntem	8.138	6.435	1.593	110
Centro Sur	6.362	5.243	1.040	79
Bioko-Sur	1.290	930	358	7
Annobón	569	526	37	6
DISTRITO				
Bata	34.744	28.242	6.062	440
Malabo	27.202	22.982	3.885	335
Mongomo	4.951	4.097	730	124
Ebibeyín	4.348	3.606	730	12
Añisok	2.855	2.125	671	59
Evínayong	2.748	2.284	420	44
Mikomeseng	2.542	1.739	705	98
Baney	2.539	1.942	403	194
Niefang	2.467	2.467	2.071	369
Mbini	1.480	1.127	349	4
Nsok-Nsomo	1.248	1.090	158	-
Akúrenam	1.147	888	251	8
Luba	1.076	745	325	6
Kogo	1.007	819	173	15
Akonibe	820	700	120	-
Nsork	582	533	49	-
Annobón	569	526	37	6
Riaba	219	185	33	1
TOTAL NACIONAL	92.544	75.701	15.470	1.373

Fuente: Anuario Estadístico de la Educación (2014-2015)-PRODEGE

¹ La diferencia entre estudiantes corresponde a la parte desconocida

Tabla 55 Estudiantes de Educación Primaria con necesidades educativas especiales. 2014-2015

ÁREA	TOTAL	Visual	Auditiva	Motora	Intelectual
REGIÓN					
Continental	1.143	310	320	126	387
Insular	540	205	146	42	147
PROVINCIA					
Litoral	682	222	199	53	208
Bioko-Norte	480	191	128	36	125
Wele Nzas	177	29	48	32	68
Kie-Ntem	146	24	47	12	63
Centro Sur	138	35	26	29	48
Bioko-Sur	32	8	5	4	15
Annobón	28	6	13	2	7
DISTRITO					
Bata	507	139	132	48	188
Malabo	442	186	118	27	111
Mbini	169	81	65	4	19
Ebibeyín	88	9	21	10	48
Añisok	70	12	14	13	31
Mongomo	59	6	16	16	21
Niefang	56	17	15	13	11
Mikomeseng	49	15	19	1	14
Evínayong	46	9	7	8	22
Akonibe	39	10	15	1	13
Baney	38	5	10	9	14
Akúrenam	36	9	4	8	15
Annobón	28	6	13	2	7
Luba	25	8	5	2	10
Nsok-Nsomo	9	-	7	1	1
Nsork	9	1	3	2	3
Riaba	7	-	-	2	5
Kogo	6	2	2	1	1
TOTAL NACIONAL	1.683	515	466	168	534

Fuente: Anuario Estadístico de la Educación (2014-2015)-PRODEGE

Tabla 56 Docentes de Escuelas Primarias por cualificación académica. 2011-2015

ÁREA	Año	TOTAL	Maestro Diplomado	Educación Secundaria Elemental	Maestro Titulado	Educación Secundaria Superior	Educación Primaria	Otros títulos Universitarios	Desconocido
NACIONAL	2011-2012	3.517	1.642	543	440	348	176	214	154
	2014-2015	4.021	1.703	602	456	468	427	298	67
REGIÓN									
Continental	2011-2012	2.481	1.269	358	308	185	128	129	104
	2014-2015	2.802	1.258	462	325	251	299	167	40
Insular	2011-2012	1.036	373	185	132	163	48	85	50
	2014-2015	1.219	445	140	131	217	128	131	27
PROVINCIA									
Annobón	2011-2012	19	12	3	2	-	-	2	-
	2014-2015	17	13	3	1	-	-	-	-
Bioko-Norte	2011-2012	944	336	160	124	157	44	81	42
	2014-2015	1.107	411	109	114	212	110	127	24
Bioko-Sur	2011-2012	73	25	22	6	6	4	2	8
	2014-2015	95	21	28	16	5	18	4	3
Centro Sur	2011-2012	330	210	51	21	10	12	15	11
	2014-2015	379	190	77	19	17	35	38	3
Kie-Ntem	2011-2012	459	291	53	28	34	24	21	8
	2014-2015	419	255	57	24	13	45	18	7
Litoral	2011-2012	1.280	572	171	237	101	67	69	63
	2014-2015	1.507	628	207	256	178	134	81	23
Wele Nzas	2011-2012	412	196	83	22	40	25	24	22
	2014-2015	497	185	121	26	43	85	30	7

Fuente: Fuente: Anuario Estadístico de la Educación (2011-2015)-PRODEGE

Nota: Los datos para los cursos escolares 2012-2013 y 2013-2014 no están disponibles.

Tabla 57 Docentes de Escuelas Primarias según condición laboral. 2011-2015

ÁREA	Año	TOTAL	Nombrado/a	Contratado/a por el Estado	Contratado/a por el centro	Voluntario	Desconocido
NACIONAL	2011-2012	3.517	1.599	405	972	450	91
	2014-2015	4.021	1.679	609	1.151	526	56
REGIÓN							
Continental	2011-2012	2.481	1.260	304	508	332	77
	2014-2015	2.802	1.258	471	630	402	41
Insular	2011-2012	1.036	339	101	464	118	14
	2014-2015	1.219	421	138	521	124	15
PROVINCIA							
Annobón	2011-2012	19	14	4	-	1	-
	2014-2015	17	14	3	-	-	-
Bioko-Norte	2011-2012	944	294	72	459	108	11
	2014-2015	1.107	346	120	512	117	12
Bioko-Sur	2011-2012	73	31	25	5	9	3
	2014-2015	95	61	15	9	7	3
Centro Sur	2011-2012	330	166	91	31	30	12
	2014-2015	379	185	101	28	61	4
Kie-Ntem	2011-2012	459	302	45	27	77	8
	2014-2015	419	252	74	17	67	9
Litoral	2011-2012	1.280	561	116	408	155	40
	2014-2015	1.507	581	212	545	144	25
Wele Nzas	2011-2012	412	231	52	42	70	17
	2014-2015	497	240	84	40	130	3

Fuente: Fuente: Anuario Estadístico de la Educación (2011-2015)-PRODEGE

Nota: Los datos para los cursos escolares 2012-2013 y 2013-2014 no están disponibles.

Gráfico 14 Evolución del Ratio Alumno-Aula de Clase (RAC) y Ratio Alumno-Docente (RAD). 2007-2015

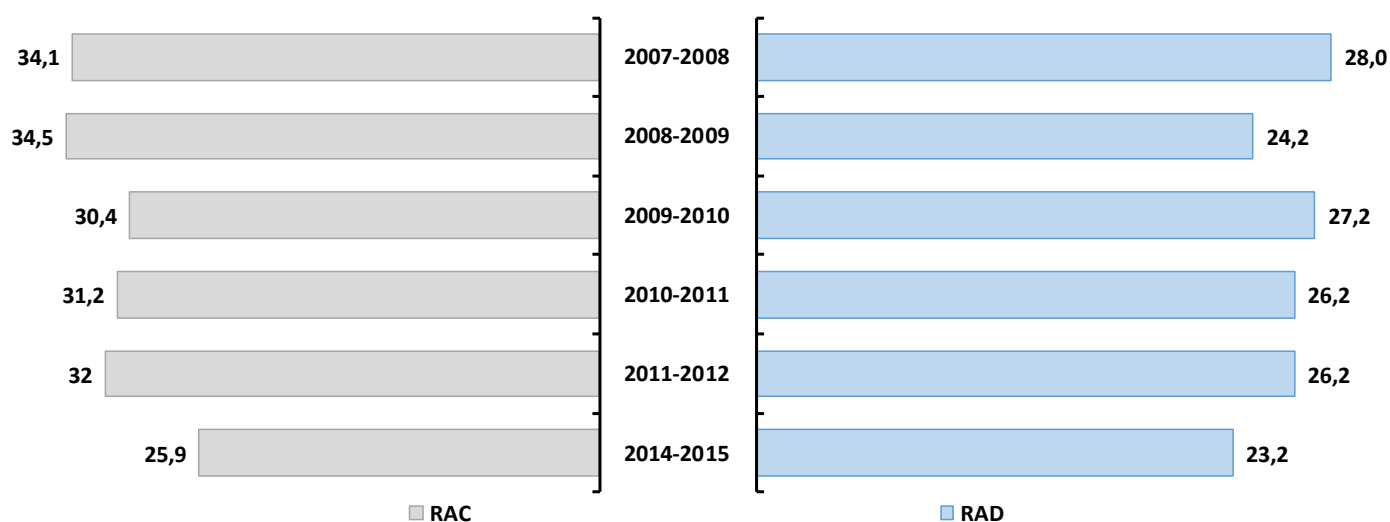

4.3 Educación Secundaria y Bachillerato

Tabla 58 Estudiantes de Educación secundaria según género, carácter y zona. 2010-2015

ÁREA	Año	TOTAL	GÉNERO		CARÁCTER		ZONA	
			Masculino	Femenino	Público	Privado	Urbana	Rural
NACIONAL	2010-2011	34.237	17.999	16.238	15.172	19.065	33.771	466
	2011-2012	38.670	20.456	18.214	16.453	22.217	38.134	536
	2014-2015	34.968	17.869	17.099	12.459	22.509	33.858	1.110
REGIÓN								
Continental	2010-2011	22.145	11.823	10.322	10.139	12.006	21.925	220
	2011-2012	23.629	12.905	10.724	9.532	14.097	23.396	233
	2014-2015	20.354	10.479	9.875	7.080	13.274	19.492	862
Insular	2010-2011	12.092	6.176	5.916	5.033	7.059	11.846	246
	2011-2012	15.041	7.490	7.551	6.921	8.120	14.738	303
	2014-2015	14.614	7.390	7.224	5.379	9.235	14.366	248
PROVINCIA								
Annobón	2010-2011	93	43	50	93	-	93	-
	2011-2012	86	47	39	86	-	86	-
	2014-2015	120	67	53	120	-	120	-
Bioko-Norte	2010-2011	11.759	5.980	5.779	4.857	6.902	11.513	246
	2011-2012	14.689	7.341	7.348	6.719	7.970	14.386	303
	2014-2015	14.241	7.162	7.079	5.152	9.089	13.993	248
Bioko-Sur	2010-2011	240	153	87	83	157	240	-
	2011-2012	266	163	103	116	150	266	-
	2014-2015	253	92	161	107	146	253	-
Centro Sur	2010-2011	1.113	621	492	671	442	1.098	15
	2011-2012	1.118	655	463	678	440	1.098	20
	2014-2015	1.287	674	613	906	381	1.287	-
Kie-Ntem	2010-2011	2.230	1.265	965	1.067	1.163	2.025	205
	2011-2012	2.465	1.394	1.071	1.232	1.233	2.252	213
	2014-2015	2.281	1.257	1.024	941	1.340	2.074	207
Litoral	2010-2011	17.173	9.168	8.005	7.134	10.039	17.173	-
	2011-2012	18.356	10.068	8.288	6.308	12.048	18.356	-
	2014-2015	14.582	7.448	7.134	3.428	11.154	13.927	655
Wele Nzas	2010-2011	1.629	769	860	1.267	362	1.629	-
	2011-2012	1.690	788	902	1.314	376	1.690	-
	2014-2015	2.204	1.100	1.104	1.805	399	2.204	-

Fuente: Anuario Estadístico de la Educación (2010-2015)-PRODEGE

Nota: Los datos para los cursos escolares 2012-2013 y 2013-2014 no están disponibles.

Tabla 59 Escuelas de Educación Secundaria y Bachillerato según nivel, carácter y zona. 2010-2015

ÁREA	Año	CARÁCTER			ZONA		NIVEL	
		TOTAL	Público	Privado	Urbana	Rural	Sólo ESBA	ESBA y Bachillerato
NACIONAL	2010-2011	110	39	71	102	8	63	47
	2011-2012	120	39	81	111	9	67	53
	2014-2015	137	37	100	128	9	87	50
REGIÓN								
Continental	2010-2011	72	30	42	67	5	41	31
	2011-2012	76	30	46	70	6	41	35
	2014-2015	85	27	58	79	6	57	28
Insular	2010-2011	38	9	29	35	3	22	16
	2011-2012	44	9	35	41	3	26	18
	2014-2015	52	10	42	49	3	30	22
PROVINCIA								
Annobón	2010-2011	1	1	-	1	-	1	-
	2011-2012	1	1	-	1	-	1	-
	2014-2015	1	1	-	1	-	1	-
Bioko-Norte	2010-2011	34	6	28	31	3	18	16
	2011-2012	40	6	34	37	3	22	18
	2014-2015	48	7	41	45	3	26	22
Bioko-Sur	2010-2011	3	2	1	3	-	3	-
	2011-2012	3	2	1	3	-	3	-
	2014-2015	3	2	1	3	-	3	-
Centro Sur	2010-2011	9	6	3	8	1	7	2
	2011-2012	9	5	4	8	1	7	2
	2014-2015	8	8	-	8	-	7	1
Kie-Ntem	2010-2011	13	9	4	9	4	10	3
	2011-2012	14	7	7	9	5	11	3
	2014-2015	13	8	5	9	4	10	3
Litoral	2010-2011	39	8	31	39	-	15	24
	2011-2012	41	6	35	41	-	13	28
	2014-2015	48	4	44	46	2	25	23
Wele Nzas	2010-2011	11	8	3	11	-	9	2
	2011-2012	12	9	3	12	-	10	2
	2014-2015	16	11	5	16	-	15	1

Fuente: Anuario Estadístico de la Educación (2010-2015)-PRODEGE

Nota: Los datos para los cursos escolares 2012-2013 y 2013-2014 no están disponibles.

Tabla 60 Docentes de Escuelas Secundarias y Bachillerato según género, zona y carácter. 2010-2015

ÁREA	Año	TOTAL	GÉNERO		ZONA		CARÁCTER	
			Masculino	Femenino	Urbana	Rural	Público	Privado
NACIONAL	2010-2011	1.769	1.613	156	1.714	55	745	1.024
	2011-2012	1.999	1.802	197	1.942	57	822	1.177
	2014-2015	2.119	1.844	275	2.029	90	855	1.264
REGIÓN								
Continental	2010-2011	1.093	1.010	83	1.063	30	544	549
	2011-2012	1.256	1.129	127	1.223	33	558	698
	2014-2015	1.224	1.082	142	1.166	58	520	704
Insular	2010-2011	676	603	73	651	25	201	475
	2011-2012	743	673	70	719	24	264	479
	2014-2015	895	762	133	863	32	335	560
PROVINCIA								
Annobón	2010-2011	10	10	-	10	-	10	-
	2011-2012	7	7	-	7	-	7	-
	2014-2015	16	14	2	16	-	16	-
Bioko-Norte	2010-2011	642	572	70	617	25	177	465
	2011-2012	705	639	66	681	24	239	466
	2014-2015	852	726	126	820	32	303	549
Bioko-Sur	2010-2011	24	21	3	24	-	14	10
	2011-2012	31	27	4	31	-	18	13
	2014-2015	27	22	5	27	-	16	11
Centro Sur	2010-2011	97	94	3	91	6	67	30
	2011-2012	121	112	9	116	5	80	41
	2014-2015	117	109	8	117	-	84	33
Kie-Ntem	2010-2011	156	144	12	132	24	92	64
	2011-2012	200	183	17	172	28	126	74
	2014-2015	180	165	15	158	22	116	64
Litoral	2010-2011	700	643	57	700	-	276	424
	2011-2012	778	692	86	778	-	232	546
	2014-2015	735	647	88	699	36	170	565
Wele Nzas	2010-2011	140	129	11	140	-	109	31
	2011-2012	157	142	15	157	-	120	37
	2014-2015	192	161	31	192	-	150	42

Fuente: Anuario Estadístico de la Educación (2010-2015)-PRODEGE

Nota: Los datos para los cursos escolares 2012-2013 y 2013-2014 no están disponibles.

Tabla 61 Estudiantes de Centros de nivel Secundario y Bachillerato según Grado. 2010-2015

ÁREA	Año	TOTAL	SECUNDARIA				BACHILLERATO	
			ESBA 1	ESBA 2	ESBA 3	ESBA 4	BACH 1	BACH 2
NACIONAL	2010-2011	34.237	9.050	7.166	6.070	4.831	4.537	2.583
	2011-2012	38.670	9.459	7.968	6.965	5.696	4.757	3.825
	2014-2015	34.968	8.705	7.166	6.099	5.057	4.254	3.687
REGIÓN								
Continental	2010-2011	22.145	6.080	4.845	4.095	3.098	2.952	1.075
	2011-2012	23.629	6.083	4.869	4.367	3.456	2.789	2.065
	2014-2015	20.354	5.094	4.176	3.679	3.026	2.400	1.979
Insular	2010-2011	12.092	2.970	2.321	1.975	1.733	1.585	1.508
	2011-2012	15.041	3.376	3.099	2.598	2.240	1.968	1.760
	2014-2015	14.614	3.611	2.990	2.420	2.031	1.854	1.708
PROVINCIA								
Annobón	2010-2011	93	43	24	26	-	-	-
	2011-2012	86	47	18	21	-	-	-
	2014-2015	120	65	36	19	-	-	-
Bioko-Norte	2010-2011	11.759	2.857	2.243	1.891	1.675	1.585	1.508
	2011-2012	14.689	3.244	3.007	2.516	2.194	1.968	1.760
	2014-2015	14.241	3.451	2.882	2.344	2.002	1.854	1.708
Bioko-Sur	2010-2011	240	70	54	58	58	-	-
	2011-2012	266	85	74	61	46	-	-
	2014-2015	253	95	72	57	29	-	-
Centro Sur	2010-2011	1.113	368	338	226	159	22	-
	2011-2012	1.118	416	291	240	148	23	-
	2014-2015	1.287	405	328	262	189	65	38
Kie-Ntem	2010-2011	2.230	726	587	353	274	180	110
	2011-2012	2.465	683	558	502	320	217	185
	2014-2015	2.281	634	522	447	338	192	148
Litoral	2010-2011	17.173	4.387	3.518	3.194	2.472	2.684	918
	2011-2012	18.356	4.386	3.605	3.283	2.763	2.490	1.829
	2014-2015	14.582	3.371	2.757	2.538	2.240	2.013	1.663
Wele Nzas	2010-2011	1.629	599	402	322	193	66	47
	2011-2012	1.690	598	415	342	225	59	51
	2014-2015	2.204	684	569	432	259	130	130

Fuente: Anuario Estadístico de la Educación (2010-2015)-PRODEGE

Nota: Los datos para los cursos escolares 2012-2013 y 2013-2014 no están disponibles

Tabla 62 Estudiantes de Escuelas Secundarias y Bachillerato según condición de edad. 2010-2015

ÁREA	Año	TOTAL	Menores de edad oficial	Edad oficial	Sobre-edad
NACIONAL	2010-2011	34.237	3.365	5.308	25.564
	2011-2012	38.670	3.352	4.519	30.799
	2014-2015	34.968	4.014	5.809	25.145
REGIÓN					
Continental	2010-2011	22.145	2.631	3.564	15.950
	2011-2012	23.629	2.260	2.678	18.691
	2014-2015	20.354	2.579	3.121	14.654
Insular	2010-2011	12.092	734	1.744	9.614
	2011-2012	15.041	1.092	1.841	12.108
	2014-2015	14.614	1.435	2.688	10.491
PROVINCIA					
Annobón	2010-2011	93	-	6	87
	2011-2012	86	1	10	75
	2014-2015	120	2	17	101
Bioko-Norte	2010-2011	11.759	712	1.681	9.366
	2011-2012	14.689	1.063	1.781	11.845
	2014-2015	14.241	1.401	2.615	10.225
Bioko-Sur	2010-2011	240	22	57	161
	2011-2012	266	28	50	188
	2014-2015	253	32	56	165
Centro Sur	2010-2011	1.113	52	117	944
	2011-2012	1.118	62	120	936
	2014-2015	1.287	47	132	1.108
Kie-Ntem	2010-2011	2.230	84	232	1.914
	2011-2012	2.465	177	231	2.057
	2014-2015	2.281	347	234	1.700
Litoral	2010-2011	17.173	2.398	2.893	11.882
	2011-2012	18.356	1.989	2.227	14.140
	2014-2015	14.582	2.022	2.311	10.249
Wele Nzas	2010-2011	1.629	97	322	1.210
	2011-2012	1.690	32	100	1.558
	2014-2015	2.204	163	444	1.597

Fuente: Anuario Estadístico de la Educación (2010-2015)-PRODEGE

Nota: Los datos para los cursos escolares 2012-2013 y 2013-2014 no están disponibles

Tabla 63 Estudiantes con necesidades educativas especiales según tipo. 2011-2015

ÁREA	Año	TOTAL	Visual	Auditiva	Motora	Intelectual
NACIONAL	2011-2012	442	193	102	50	97
	2014-2015	461	220	102	58	81
REGIÓN						
Continental	2011-2012	369	147	93	44	85
	2014-2015	274	106	73	28	67
Insular	2011-2012	73	46	9	6	12
	2014-2015	187	114	29	30	14
PROVINCIA						
Annobón	2011-2012	1	-	-	-	1
	2014-2015	6	3	3	-	-
Bioko-Norte	2011-2012	71	46	9	6	10
	2014-2015	181	111	26	30	14
Bioko-Sur	2011-2012	1	-	-	-	1
	2014-2015	-	-	-	-	-
Centro Sur	2011-2012	20	8	7	2	3
	2014-2015	14	4	1	1	8
Kie-Ntem	2011-2012	18	2	4	8	4
	2014-2015	45	18	3	9	15
Litoral	2011-2012	301	127	67	31	76
	2014-2015	202	81	67	14	40
Wele Nzas	2011-2012	30	10	15	3	2
	2014-2015	13	3	2	4	4

Fuente: Anuario Estadístico de la Educación (2011-2015)-PRODEGE

Nota: Los datos para los cursos escolares 2012-2013 y 2013-2014 no están disponibles

Tabla 64 Repitentes de los Centros del nivel secundario según género. 2011-2015

ÁREA	Año	TOTAL	Masculino	Femenino
NACIONAL	2011-2012	4.311	2.284	2.027
	2014-2015	2.910	1.494	1.416
REGIÓN				
Continental	2011-2012	2.598	1.353	1.245
	2014-2015	1.970	995	975
Insular	2011-2012	1.713	931	782
	2014-2015	940	499	441
PROVINCIA				
Annobón	2011-2012	34	19	15
	2014-2015	20	10	10
Bioko-Norte	2011-2012	1.660	899	761
	2014-2015	896	477	419
Bioko-Sur	2011-2012	19	13	6
	2014-2015	24	12	12
Centro Sur	2011-2012	87	40	47
	2014-2015	110	52	58
Kie-Ntem	2011-2012	302	166	136
	2014-2015	320	146	174
Litoral	2011-2012	1.920	1.018	902
	2014-2015	1.297	664	633
Wele Nzas	2011-2012	289	129	160
	2014-2015	243	133	110

Fuente: Anuario Estadístico de la Educación (2011-2015)-PRODEGE

Nota: Los datos para los cursos escolares 2012-2013 y 2013-2014 no están disponibles

Tabla 65 Repitentes de los Centros del nivel secundario según grado. 2011-2015

ÁREA	Año	TOTAL	SECUNDARIA				BACHILLERATO	
			ESBA 1	ESBA 2	ESBA 3	ESBA 4	BACH 1	BACH 2
NACIONAL	2011-2012	4.311	1.274	918	858	660	399	202
	2014-2015	2.910	799	573	521	437	315	265
REGIÓN								
Continental	2011-2012	2.598	751	570	539	394	227	117
	2014-2015	1.970	518	384	340	290	232	209
Insular	2011-2012	1.713	523	348	319	266	172	85
	2014-2015	940	281	189	181	147	83	59
PROVINCIA								
Annobón	2011-2012	34	22	9	3	-	-	-
	2014-2015	20	9	10	1	-	-	-
Bioko-Norte	2011-2012	1.660	491	337	310	265	172	85
	2014-2015	896	261	173	175	145	83	59
Bioko-Sur	2011-2012	19	10	2	6	1	-	-
	2014-2015	24	11	6	5	2	-	-
Centro Sur	2011-2012	87	35	22	20	10	-	-
	2014-2015	110	44	30	21	11	4	-
Kie-Ntem	2011-2012	302	99	67	50	37	42	7
	2014-2015	320	73	64	61	53	36	33
Litoral	2011-2012	1.920	518	419	398	294	182	109
	2014-2015	1.297	342	232	218	199	169	137
Wele Nzas	2011-2012	289	99	62	71	53	3	1
	2014-2015	243	59	58	40	27	23	36

Fuente: Anuario Estadístico de la Educación (2011-2015)-PRODEGE

Nota: Los datos para los cursos escolares 2012-2013 y 2013-2014 no están disponibles.

Tabla 66 Docentes* de Escuelas Secundarias y Bachillerato según Grado. 2010-2015

ÁREA	Año	TOTAL	SECUNDARIA				BACHILLERATO	
			ESBA 1	ESBA 2	ESBA 3	ESBA 4	BACH 1	BACH 2
NACIONAL	2010-2011	1.769	815	858	859	694	499	214
	2011-2012	1.999	881	914	928	789	615	437
	2014-2015	2.119	932	937	966	824	540	410
REGIÓN								
Continental	2010-2011	1.093	535	571	540	410	249	115
	2011-2012	1.256	574	608	581	483	343	228
	2014-2015	1.224	567	581	588	484	295	224
Insular	2010-2011	676	280	287	319	284	250	99
	2011-2012	743	307	306	347	306	272	209
	2014-2015	895	365	356	378	340	245	186
PROVINCIA								
Annobón	2010-2011	10	3	2	3	4	-	-
	2011-2012	7	3	2	3	4	-	-
	2014-2015	16	5	3	4	4	-	-
Bioko-Norte	2010-2011	642	264	270	304	271	250	99
	2011-2012	705	283	287	326	283	272	209
	2014-2015	852	344	334	354	325	245	186
Bioko-Sur	2010-2011	24	16	17	15	13	-	-
	2011-2012	31	21	17	18	19	-	-
	2014-2015	27	21	22	24	15	-	-
Centro Sur	2010-2011	97	65	68	64	39	6	-
	2011-2012	121	72	70	78	61	22	-
	2014-2015	117	62	68	67	53	12	9
Kie-Ntem	2010-2011	156	77	83	77	64	22	14
	2011-2012	200	81	93	70	56	35	29
	2014-2015	180	68	76	70	55	10	10
Litoral	2010-2011	700	305	339	326	259	200	83
	2011-2012	778	330	364	355	316	267	182
	2014-2015	735	333	331	350	290	247	186
Wele Nzas	2010-2011	140	88	81	73	48	21	18
	2011-2012	157	91	81	78	50	19	17
	2014-2015	192	104	106	101	86	26	19

Fuente: Anuario Estadístico de la Educación (2010-2015)-PRODEGE

Nota: Los datos para los cursos escolares 2012-2013 y 2013-2014 no están disponibles.

(*) Un mismo docente puede impartir clases en diferentes niveles

Tabla 67 Docentes de Educación Secundaria y Bachillerato según cualificación académica. 2011-2015

ÁREA	Año	TOTAL	Maestro Titulado	Otros títulos Universitarios	Maestro Diplomado	Educación Secundaria Superior	Educación Secundaria elemental	Educación Primaria	Desconocido
NACIONAL	2011-2012	1.999	942	540	221	124	81	14	77
	2014-2015	2.119	827	627	335	137	54	30	109
REGIÓN									
Continental	2011-2012	1.256	610	363	136	59	53	12	23
	2014-2015	1.224	546	362	163	61	34	13	45
Insular	2011-2012	743	332	177	85	65	28	2	54
	2014-2015	895	281	265	172	76	20	17	64
PROVINCIA									
Annobón	2011-2012	7	4	-	2	-	-	-	1
	2014-2015	16	-	-	-	-	-	-	16
Bioko-Norte	2011-2012	705	310	175	77	61	28	2	52
	2014-2015	852	272	259	166	71	20	16	48
Bioko-Sur	2011-2012	31	18	2	6	4	-	-	1
	2014-2015	27	9	6	6	5	-	1	-
Centro Sur	2011-2012	121	58	30	20	7	1	5	-
	2014-2015	117	44	43	27	2	-	1	-
Kie-Ntem	2011-2012	200	93	47	33	5	8	2	12
	2014-2015	180	71	56	25	5	2	-	21
Litoral	2011-2012	778	397	258	53	30	29	4	7
	2014-2015	735	359	207	70	40	30	7	22
Wele Nzas	2011-2012	157	62	28	30	17	15	1	4
	2014-2015	192	72	56	41	14	2	5	2

Fuente: Anuario Estadístico de la Educación (2011-2015)-PRODEGE

Nota: Los datos para los cursos escolares 2012-2013 y 2013-2014 no están disponibles.

Tabla 68 Docentes de Educación Secundaria y Bachillerato según condición laboral. 2010-2015

ÁREA	Año	TOTAL	Nombrado/a	Contratado/a por el Estado	Contratado/a por el centro	Voluntario	No Reportado
NACIONAL	2010-2011	1.769	685	144	724	149	67
	2011-2012	1.999	679	221	840	160	99
	2014-2015	2.119	665	305	863	214	72
REGIÓN							
Continental	2010-2011	1.093	507	82	375	96	33
	2011-2012	1.256	489	160	456	118	33
	2014-2015	1.224	429	199	463	103	30
Insular	2010-2011	676	178	62	349	53	34
	2011-2012	743	190	61	384	42	66
	2014-2015	895	236	106	400	111	42
PROVINCIA							
Annobón	2010-2011	10	7	0	1	2	-
	2011-2012	7	6	1	-	-	-
	2014-2015	16	-	-	-	-	16
Bioko-Norte	2010-2011	642	154	62	341	51	34
	2011-2012	705	167	60	373	40	65
	2014-2015	852	224	102	390	110	26
Bioko-Sur	2010-2011	24	17	-	7	-	-
	2011-2012	31	17	-	11	2	1
	2014-2015	27	12	4	10	1	-
Centro Sur	2010-2011	97	46	22	16	13	-
	2011-2012	121	48	33	30	10	-
	2014-2015	117	39	52	16	10	-
Kie-Ntem	2010-2011	156	77	18	37	12	12
	2011-2012	200	96	30	19	40	15
	2014-2015	180	90	37	20	15	18
Litoral	2010-2011	700	311	25	314	37	13
	2011-2012	778	275	56	391	41	15
	2014-2015	735	227	56	392	48	12
Wele Nzas	2010-2011	140	73	17	8	34	8
	2011-2012	157	70	41	16	27	3
	2014-2015	192	73	54	35	30	-

Fuente: Anuario Estadístico de la Educación (2010-2015)-PRODEGE

Nota: Los datos para los cursos escolares 2012-2013 y 2013-2014 no están disponibles.

Gráfico 15 Distribución del Ratio Alumno-Docente. 2011-2015

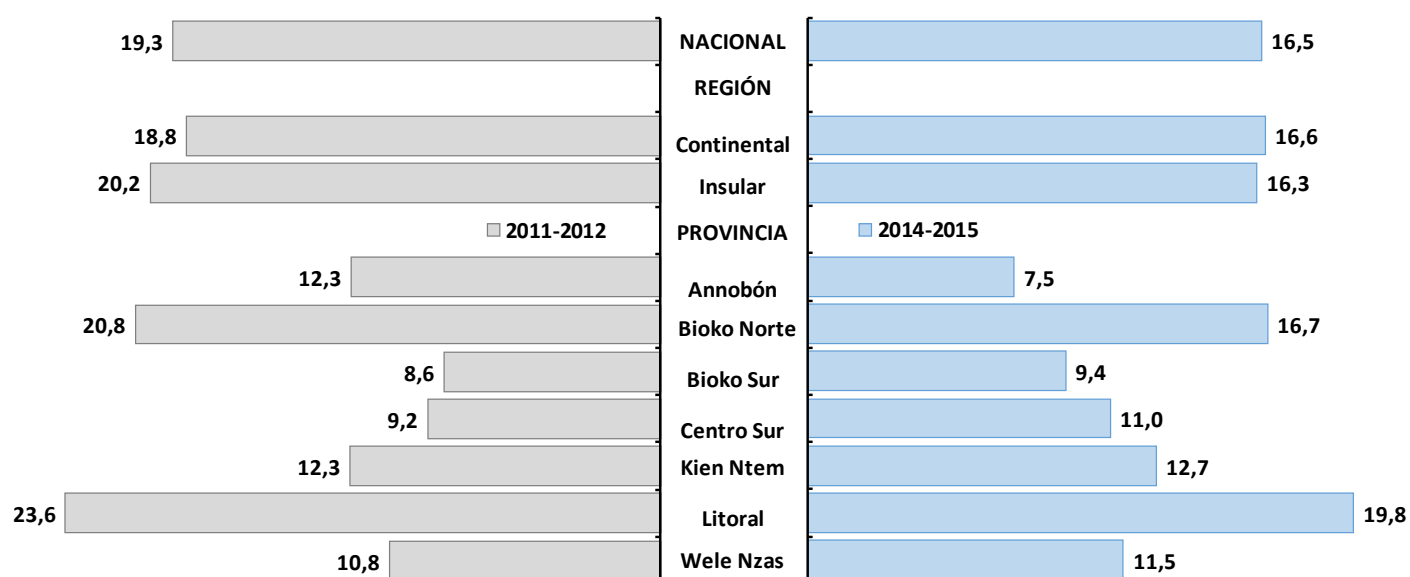

Fuente: Anuario Estadístico de la Educación (2011-2015)-PRODEGE

Gráfico 16 Distribución del Ratio Alumno-Aula de Clase. 2011-2015



Fuente: Anuario Estadístico de la Educación (2011-2015)-PRODEGE

4.4 Educación Universitaria y Formación Profesional

Tabla 69 Estudiantes de Educación Técnica Profesional según género y carácter. 2014-2015

CARACTERÍSTICA	(RC) Bata	(RI) Malabo	NACIONAL
Género	2.749	3.095	5.844
Masculino	1.220	1.093	2.313
Femenino	1.529	2.002	3.531
Carácter	2.749	3.095	5.844
Público	976	300	1.276
Privado	1.773	2.795	4.568

Fuente: Anuario Estadístico de la Educación (2014-2015)-PRODEGE

Tabla 70 Centros de Educación Técnica Profesional según carácter, turno y nivel de estudios. 2014-2015

CARACTERÍSTICA	(RC) Bata	(RI) Malabo	NACIONAL
Carácter	16	18	34
Público	4	3	7
Privado	12	15	27
Turno	16	18	34
Un turno	6	10	16
Multiturno	10	8	18
Nivel de Formación	16	18	34
Sólo Ocupacional	2	3	5
Sólo FP Regulada	9	13	22
Ocupacional y FP Regulada	5	2	7

Fuente: Anuario Estadístico de la Educación (2014-2015)-PRODEGE

Tabla 71 Docentes de Escuelas Técnicas Profesionales según género, turno y carácter. 2014-2015

CARACTERÍSTICA	(RC) Bata	(RI) Malabo	NACIONAL
Género	241	230	471
Masculino	209	201	410
Femenino	32	29	61
Turno	241	230	471
Un turno	60	122	182
Multiturno	181	108	289
Carácter	241	230	471
Público	121	45	166
Privado	120	185	305

Fuente: Anuario Estadístico de la Educación (2014-2015)-PRODEGE

Tabla 72 Nacionales egresados de Formaciones Profesionales por país de procedencia, según sexo. 2010-2016

PAÍS DE PROCEDENCIA	2010		2011		2012		2013		2014		2015		2016		TOTAL
	H	M	H	M	H	M	H	M	H	M	H	M	H	M	
Benín	-	-	-	-	1	3	4	1	1	2	2	2	2	1	19
Camerún	11	4	16	6	8	9	24	11	28	21	31	17	7	5	198
EE.UU	-	-	-	1	-	2	-	2	1	2	2	1	-	-	11
España	38	27	49	36	39	34	23	34	19	25	19	27	7	13	390
Francia	-	-	1	1	-	1	-	-	-	-	1	1	2	-	7
Ghana	10	6	12	4	9	4	11	8	7	6	12	12	4	5	110
Malasia	-	-	-	-	-	-	-	1	3	-	2	-	-	-	6
Marruecos	1	1	3	3	26	17	15	1	9	6	2	10	2	-	96
Nigeria	-	3	4	-	5	1	-	-	3	3	-	1	1	-	21
Senegal	-	-	-	2	5	1	-	1	2	-	5	-	1	1	18
Sudáfrica	1	-	-	-	1	1	-	-	1	2	-	1	-	2	9
Togo	-	1	-	-	1	-	2	-	1	-	-	-	-	-	5
Otros países	3	1	1	1	3	3	4	2	2	1	4	1	5	-	31
TOTAL	64	43	86	54	98	76	83	61	77	68	80	73	31	27	921
TOTAL EGRESADOS	107		140		174		144		145		153		58		921

Fuente: Dirección General de Enseñanza e Investigación-MEC

Nota: Sólo se tiene en cuenta a los estudiantes cuyos estudios han sido homologados hasta la fecha.

Gráfico 17 Nacionales egresados de Formaciones Profesionales según género. 2010-2016



Tabla 73 Nacionales egresados de FP, por nivel académico y estudio realizado. 2010-2016

ESTUDIOS REALIZADOS	2010		2011		2012		2013		2014		2015		2016		TOTAL
	H	M	H	M	H	M	H	M	H	M	H	M	H	M	
Nivel "B"	31	20	53	24	62	40	56	37	59	36	70	55	20	19	582
Administración y Gestión Empresarial	9	6	8	12	8	14	11	19	10	13	13	25	5	9	162
Contabilidad, Bancas y Finanzas	-	2	8	2	4	7	12	3	6	6	8	4	2	3	67
Industria, Tecnología y Telecomunicaciones	12	3	23	4	24	8	19	3	23	7	25	5	9	2	167
Alimentación, Laboratorio y Salud	6	5	1	1	2	5	1	5	1	1	2	6	-	-	36
Arte, Ciencias y Construcción	1	-	2	-	4	-	5	-	6	1	8	6	2	-	35
Comercio y Marketing	1	3	5	4	15	6	8	3	6	3	4	4	-	2	64
Transporte y Logística	-	1	5	-	2	-	-	1	5	1	7	4	2	-	28
Turismo y Ocio	1	-	1	1	3	-	-	3	2	3	3	1	-	3	21
Otros	1	-	-	-	-	-	-	-	-	1	-	-	-	-	2
Nivel "B1"	1	-	-	-	-	1	-	1	1	-	3	3	7	2	19
Administración y Gestión Empresarial	1	-	-	-	-	-	-	1	-	-	1	1	3	1	8
Industria, Tecnología y Telecomunicaciones	-	-	-	-	-	-	-	-	-	-	-	-	1	1	2
Alimentación, Laboratorio y Salud	-	-	-	-	-	1	-	-	-	-	-	-	-	-	1
Arte, Ciencias y Construcción	-	-	-	-	-	-	-	-	-	-	1	-	-	-	1
Comercio y Marketing	-	-	-	-	-	-	-	-	-	-	-	1	1	-	2
Transporte y Logística	-	-	-	-	-	-	-	-	1	-	-	-	-	-	1
Otros	-	-	-	-	-	-	-	-	-	-	1	1	2	-	4
Nivel "C"	32	23	33	29	35	32	27	22	16	30	6	13	4	6	308
Administración y Gestión Empresarial	11	11	12	14	6	13	8	12	7	12	1	6	1	5	119
Contabilidad, Bancas y Finanzas	3	4	4	2	8	9	7	3	2	8	2	1	-	-	53
Industria, Tecnología y Telecomunicaciones	11	2	11	1	12	2	8	1	4	3	2	2	3	-	62
Alimentación, Laboratorio y Salud	2	2	3	3	2	4	1	2	-	3	-	1	-	1	24
Arte, Ciencias y Construcción	2	-	-	-	5	-	2	-	2	1	-	-	-	-	12
Comercio y Marketing	1	3	2	7	2	4	1	2	-	1	-	3	-	-	26
Transporte y Logística	-	1	-	1	-	-	-	1	-	1	-	-	-	-	4
Turismo y Ocio	1	-	1	-	-	-	-	1	1	1	1	-	-	-	6
Otros	1	-	-	1	-	-	-	-	-	-	-	-	-	-	2
OTROS ("C1", "C2", Certificado Interino)	-	-	-	1	1	3	-	1	-	2	-	2	-	-	10
Administración y Gestión Empresarial	-	-	-	1	-	-	-	-	-	1	-	1	-	-	3
Industria, Tecnología y Telecomunicaciones	-	-	-	-	1	-	-	-	-	1	-	-	-	-	2
Alimentación, Laboratorio y Salud	-	-	-	-	-	3	-	1	-	-	-	1	-	-	5
Contabilidad, Bancas y Finanzas	-	-	-	-	-	-	-	-	-	2	-	-	-	-	2
TOTAL EGRESADOS	64	43	86	54	98	76	83	61	76	69	80	73	31	27	921

Fuente: Dirección General de Enseñanza e Investigación-MEC

Nota: Sólo se tiene en cuenta a los estudiantes cuyos estudios han sido homologados hasta la fecha.

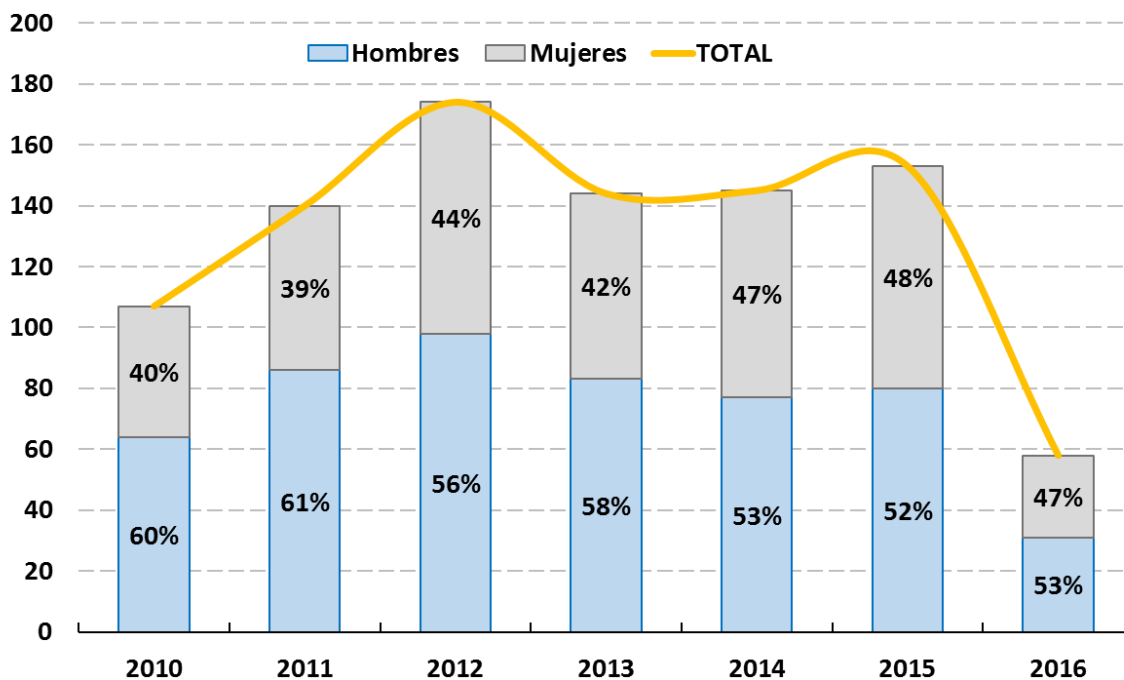
Tabla 74 Nacionales egresados de Formaciones Universitarias, por país de procedencia. 2010-2016

PAÍS DE PROCEDENCIA	2010		2011		2012		2013		2014		2015		2016		TOTAL
	H	M	H	M	H	M	H	M	H	M	H	M	H	M	
Argelia	1	2	-	2	7	1	5	2	5	-	3	1	4	-	33
Argentina	1	-	-	1	3	-	-	-	3	2	3	1	1	1	16
Benín	3	-	3	1	2	-	5	3	3	2	2	4	5	7	40
Camerún	5	6	20	4	14	2	19	12	16	12	19	11	56	18	214
China	9	3	9	5	5	5	12	2	13	8	21	17	41	15	165
Cuba	11	3	21	7	16	9	10	8	21	8	5	4	23	14	160
España	50	11	39	16	48	17	46	28	72	33	57	35	57	50	559
EE.UU	9	3	6	2	11	6	7	4	11	10	14	6	34	16	139
Francia	1	1	3	1	2	2	4	1	4	-	6	-	7	1	33
Gabón	-	-	-	-	1	-	3	-	4	-	5	1	3	1	18
Ghana	3	2	3	2	3	5	4	7	10	5	6	8	12	6	76
Italia	3	-	5	1	1	2	2	1	4	1	1	-	5	1	27
Malasia	-	-	2	-	1	-	-	-	1	1	7	-	15	6	33
Marruecos	11	5	9	4	8	8	14	2	27	8	24	9	20	13	162
Mozambique	1	-	10	1	1	2	-	1	6	1	3	-	1	2	29
Nigeria	3	3	9	5	5	3	7	4	5	3	4	3	6	4	64
Reino Unido	1	-	2	2	1	2	1	1	3	2	5	3	2	1	26
R. D. del Congo	-	-	2	-	4	-	2	-	-	1	-	-	-	1	10
Rusia	9	6	24	13	26	8	13	11	27	10	41	20	29	16	253
Senegal	2	-	1	2	3	6	13	4	14	5	12	3	21	14	100
Sudáfrica	-	-	-	2	1	2	1	-	2	-	4	3	4	3	22
Togo	3	-	4	-	5	1	3	-	10	6	1	-	7	2	42
Ucrania	12	2	27	4	10	3	3	1	2	-	6	1	8	6	85
Venezuela	-	-	1	-	2	-	-	-	3	1	1	-	2	1	11
Otros Países	5	4	6	3	3	1	2	5	9	3	6	8	17	21	93
TOTAL	143	51	206	78	183	85	176	97	275	122	256	138	380	220	2.410
TOTAL NACIONAL	194		284		268		273		397		394		600		2.410

Fuente: Dirección General de Enseñanza Universitaria-MEC

Nota: Sólo se tiene en cuenta a los estudiantes cuyos estudios han sido homologados hasta la fecha.

Tabla 75 Nacionales de Formaciones Universitarias por categoría administrativa. 2010-2016

CATEGORÍA ADMINISTRATIVA	2010		2011		2012		2013		2014		2015		2016		TOTAL
	Hombres	Mujeres	Hombres	Mujeres	Hombres	Mujeres	Hombres	Mujeres	Hombres	Mujeres	Hombres	Mujeres	Hombres	Mujeres	
Doctores	-	-	1	-	1	-	1	-	3	1	1	2	5	2	17
Máster	4	2	4	-	2	-	15	4	18	9	41	11	54	16	180
Licenciados	62	24	110	51	113	58	80	58	127	77	124	85	201	143	1.313
Ingenieros	17	4	32	4	21	2	20	4	37	4	44	10	51	13	263
Ingenieros Técnicos	5	-	14	2	10	3	10	3	13	2	9	4	26	2	103
Arquitectos	-	-	-	-	6	1	2	-	10	3	3	-	4	1	30
Diplomados Universitarios	10	10	27	16	24	21	35	24	41	22	33	26	34	42	365
Técnicos Superiores	27	6	15	2	4	-	11	3	21	3	1	-	4	1	98
Técnicos Medios	18	5	3	3	2	-	2	1	5	1	-	-	1	-	41
TOTALES	143	51	206	78	183	85	176	97	275	122	256	138	380	220	2.410
TOTAL NACIONAL	194		284		268		273		397		394		600		2.410

Fuente: Dirección General de Enseñanza e Investigación-MEC

Nota: Sólo se tiene en cuenta a los estudiantes cuyos estudios han sido homologados hasta la fecha.

Gráfico 18 Egresados de Formaciones Universitarias según género. 2010-2016

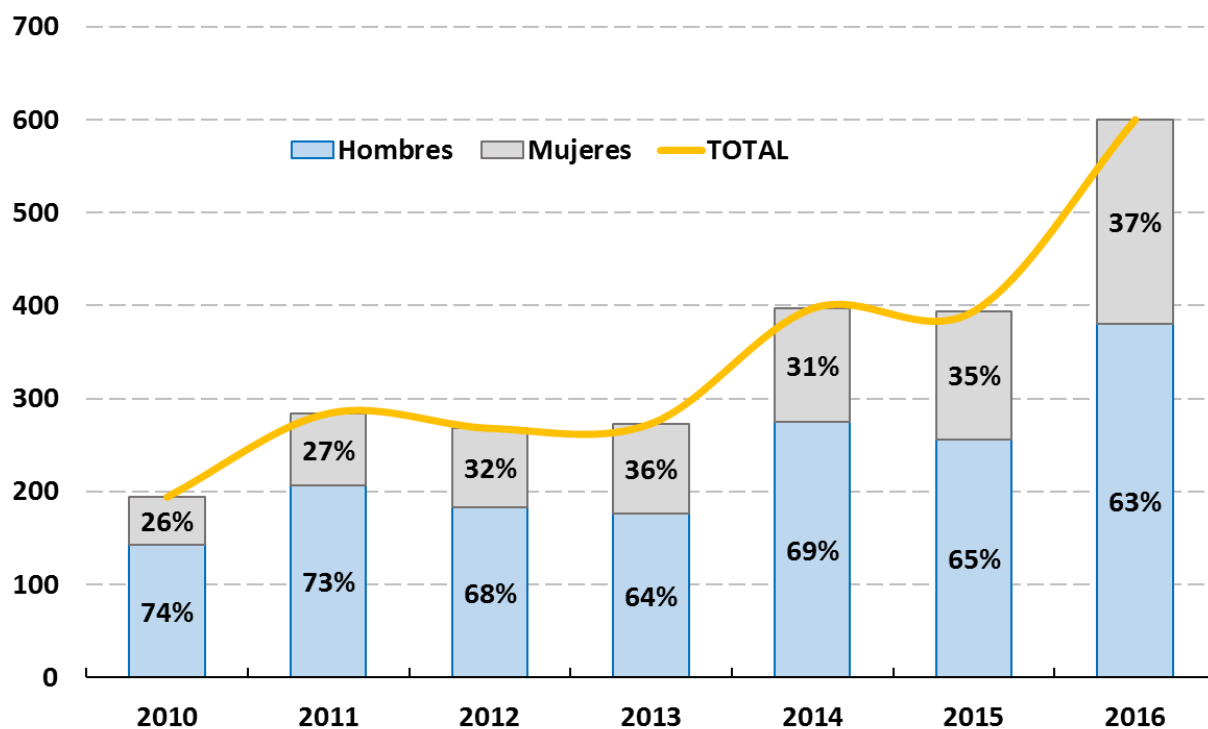

4.5 Universidad Nacional de Guinea Ecuatorial

Tabla 76 Estudiantes matriculados por facultad. 2016-2017

FACULTAD	ESTUDIANTES MATRICULADOS
Región Insular (Malabo)	4.699
Derecho y Ciencias Políticas	1.242
Ciencias de Información y Filología Lingüística	484
Ingenierías y Tecnología Agropecuaria, Pesca y Forestal	923
Ciencias Económicas, Gestión y Administración	947
Pedagogía y Ciencias de la Educación	655
Medio Ambiente	448
Región Continental (Bata)	2.673
Pedagogía y Ciencias de la Educación	735
Humanidades y Ciencias Religiosas	859
Ciencias de la Salud	705
Arquitectura e Ingeniería	374
TOTAL NACIONAL	7.372

Fuente: UNGE

Tabla 77 Profesorado de la UNGE por titulación académica. 2016-2017

TITULACIÓN	PROFESORES
Doctores	38
Másteres	145
Licenciados	484
Diplomados e Ingenieros Técnicos	67
TOTAL	734

Fuente: UNGE

Tabla 78 Estudiantes egresados de la UNGE por nivel de formación. 1996-2016

CENTRO UNIVERSITARIO	(1996-2000)	(2001-2006)	2007	2008	2009	2010	2011	2012	2013	2014	2015	2016	TOTAL
DIPLOMADOS UNIVERSITARIOS	114	202	34	49	32	44	15	117	79	151	107	37	981
Escuela Universitaria de Administración	14	51	12	13	-	7	-	-	15	37	78	37	264
Escuela Universitaria de Sanidad y Medio Ambiente	79	106	9	34	27	31	8	82	57	108	-	-	541
Facultad de Ciencias de la Educación de Bata	11	23	3	2	4	2	5	4	3	-	-	-	57
Facultad de Ciencias de la Educación de Malabo	10	22	10	-	1	4	2	3	4	6	29	-	91
Facultad de Letras y Ciencias Sociales	-	-	-	-	-	-	-	28	-	-	-	-	-
INGENIEROS TÉCNICOS	102	97	26	24	11	28	43	35	24	76	-	-	466
Escuela Universitaria de Estudios Agropecuarios	102	74	17	15	1	21	27	33	24	53	-	-	367
Escuela Universitaria de Ingeniería Técnica	-	23	9	9	10	7	16	2		23	-	-	99
LICENCIADOS	-	-	19	41	50	150	51	72	25	115	42	28	659
Facultad de Ciencias de la Educación de Bata	-	-	-	-	-	73	-	-	-	-	2	-	75
Facultad de Ciencias de la Educación de Malabo	-	-	-	-	-	-	-	-	-	3	9	1	13
Facultad de Ciencias Médicas	-	19	16	21	48	55	35	40	19	54	-	-	307
Facultad de Letras y Ciencias Sociales	-	27	-	20	-	18	16	17	-	41	31	27	197
Facultad de Medio Ambiente	-	20	3	-	2	4	-	15	6	17	-	-	67
MASTER PROFESIONAL/COOPERACIÓN	-	-	-	-	-	-	3	8	-	-	-	-	11
UNGE-Universidad de Alcalá	-	-	-	-	-	-	3	8	-	-	-	-	11
TOTAL EGRESADOS	216	365	79	114	93	222	112	232	128	342	149	65	2.117

Fuente: UNGE

SECCIÓN 5: JUSTICIA

SECCIÓN 5: JUSTICIA

Esta sección presenta indicadores referentes a las instituciones con funciones de seguridad pública;

Magistrado: funcionario que administra justicia en la Audiencia nacional, en los tribunales superiores de justicia, en las audiencias territoriales y provinciales o en el Tribunal Supremo; se encarga de juzgar y hacer ejecutar lo juzgado.

La figura del magistrado no debe confundirse con lo que representa un juez ordinario, pues uno y otro tienen competencias distintas fundadas en estatutos jurídicos igualmente distintos. Como idea general, el juez es un cargo unipersonal y su actividad la ejerce en un juzgado determinado, mientras que el magistrado realiza su actividad en un tribunal.

Fiscales: es aquel funcionario público que en un proceso judicial tiene la responsabilidad y obligación de representar al estado, encargándose por tanto de dirigir la investigación criminal que corresponda y de la acusación en los tribunales; Es decir, el fiscal es la parte acusadora en el proceso judicial.

Audiencias provinciales: son tribunales de justicia que abarcan una provincia y tienen su sede en la capital respectiva. Son órganos colegiados con competencia en los órdenes jurisdiccionales civil, contencioso-administrativo y social; y penal.

Juzgados: un juzgado es un tribunal de un solo juez o una junta de jueces que concurren con el objetivo de dar una sentencia. En Guinea Ecuatorial existen diversos tipos de juzgados, entre los que se encuentran los de primera instancia, los de instrucción, los de paz, de lo penal, los de lo social, los que tratan asuntos del ámbito contencioso-administrativo, los de menores o incluso los de vigilancia penitenciaria y tribunales de lo tradicional.

Magistratura de trabajo: radican en las cabeceras de distrito y conocen en primera instancia las demandas deducidas en causas laborales o de seguridad social.

5.1 Justicia

Tabla 79 Distribución nacional de los magistrados por tipo. 2017

PROVINCIA	AUDIENCIA PROVINCIAL	JUZGADO	MAGISTRATURA DE TRABAJO	TOTAL
BIOKO NORTE	6	8	3	17
Malabo	6	6	3	15
Baney	-	2	-	2
BIOKO SUR	3	4	3	10
Luba	3	2	3	8
Riaba	-	2	-	2
ANNOBÓN	-	1	-	1
Annobón	-	1	-	1
LITORAL	6	13	3	22
Bata	6	8	3	17
Mbini	-	2	-	2
Kogo	-	3	-	3
CENTRO SUR	3	8	3	14
Evinayong	3	4	3	10
Niefang	-	3	-	3
Akurenam	-	1	-	1
WELE NZÁS	3	7	3	13
Mongomo	3	3	3	9
Añisok	-	2	-	2
Nsork	-	1	-	1
Aconibe	-	1	-	1
KIE-NTEM	3	6	3	12
Ebibeyin	3	2	3	8
Micomiseng	-	3	-	3
Nsok -Nsomo	-	1	-	1
TOTAL NACIONAL	24	47	18	89

Fuente: Consejo Superior del Poder Judicial (Actualizado mayo 2017)

Tabla 80 Plantilla de fiscales por tipo según sexo. 2017

PLANTILLA DE FISCALES	Hombre	Mujer	TOTAL
FISCALÍA GENERAL DE LA REPÚBLICA	2	-	2
CORTE SUPREMA DE JUSTICIA	2	-	2
TRIBUNAL CONSTITUCIONAL	1	-	1
FISCALÍAS ESPECIALES	14	3	17
Investigaciones Administrativas y Anticorrupción	6	1	7
Tráfico	6	-	6
Antidrogas	1	1	2
Medio Ambiente	1	1	2
AUDIENCIA PROVINCIAL	8	-	8
PRIMERA INSTANCIA E INSTRUCCIÓN	35	15	50
Primera Instancia e Instrucción	30	12	42
Familia y Tutelar de Menores	3	2	5
Vigilancia Penitenciaria	2	1	3
TOTAL FISCALES	62	18	80

Fuente: Fiscalía General de la República (Actualizado mayo 2017)

Gráfico 19 Distribución porcentual de fiscales por plantilla. 2017



Tabla 81 Distribución de los fiscales por provincia según sexo. 2017

PROVINCIA	FISCALÍA GENERAL		CORTE SUPREMA		TRIBUNAL CONSTITUCIONAL		AUDIENCIA PROVINCIAL		INVESTIGACIONES ADMINISTRATIVAS Y ANTICORRUPCIÓN		TRÁFICO		ANTIDROGAS		MEDIO AMBIENTE		PRIMERA INSTANCIA E INSTRUCCIÓN		FAMILIA Y TUTELARES DE MENORES		VIGILANCIA PENITENCIARIA	
	H	M	H	M	H	M	H	M	H	M	H	M	H	M	H	M	H	M	H	M	H	M
Bioko Norte	2	-	2	-	1	-	2	-	2	-	1	-	1	-	1	-	6	-	-	1	1	-
Bioko Sur	-	-	-	-	-	-	1	-	-	1	1	-	-	-	-	-	2	2	-	-	-	-
Annobón	-	-	-	-	-	-	-	-	-	-	-	-	-	-	-	-	1	-	-	-	-	-
Litoral	-	-	-	-	-	-	2	-	1	-	1	-	1	-	-	-	9	2	-	1	-	1
Centro Sur	-	-	-	-	-	-	1	-	1	-	1	-	-	-	-	-	5	2	1	-	1	-
Wele Nzás	-	-	-	-	-	-	1	-	1	-	1	-	-	-	-	-	3	4	1	-	-	-
Kie-Ntem	-	-	-	-	-	-	1	-	1	-	1	-	-	-	-	-	4	2	1	-	-	-
TOTAL NACIONAL	2	-	2	-	1	-	8	-	6	1	6	-	2	-	2	-	30	12	3	2	2	1

Fuente: Fiscalía General de la República (Actualizado mayo 2017)

Gráfico 20 Distribución de los fiscales por tipo y género. 2017

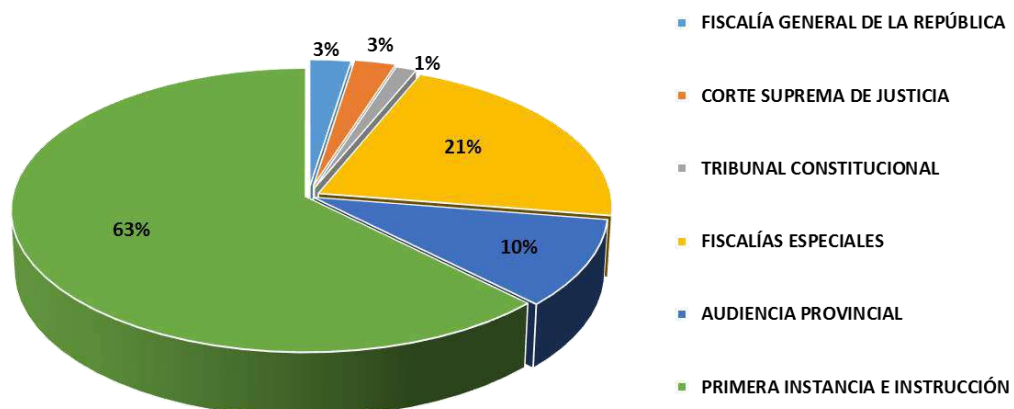
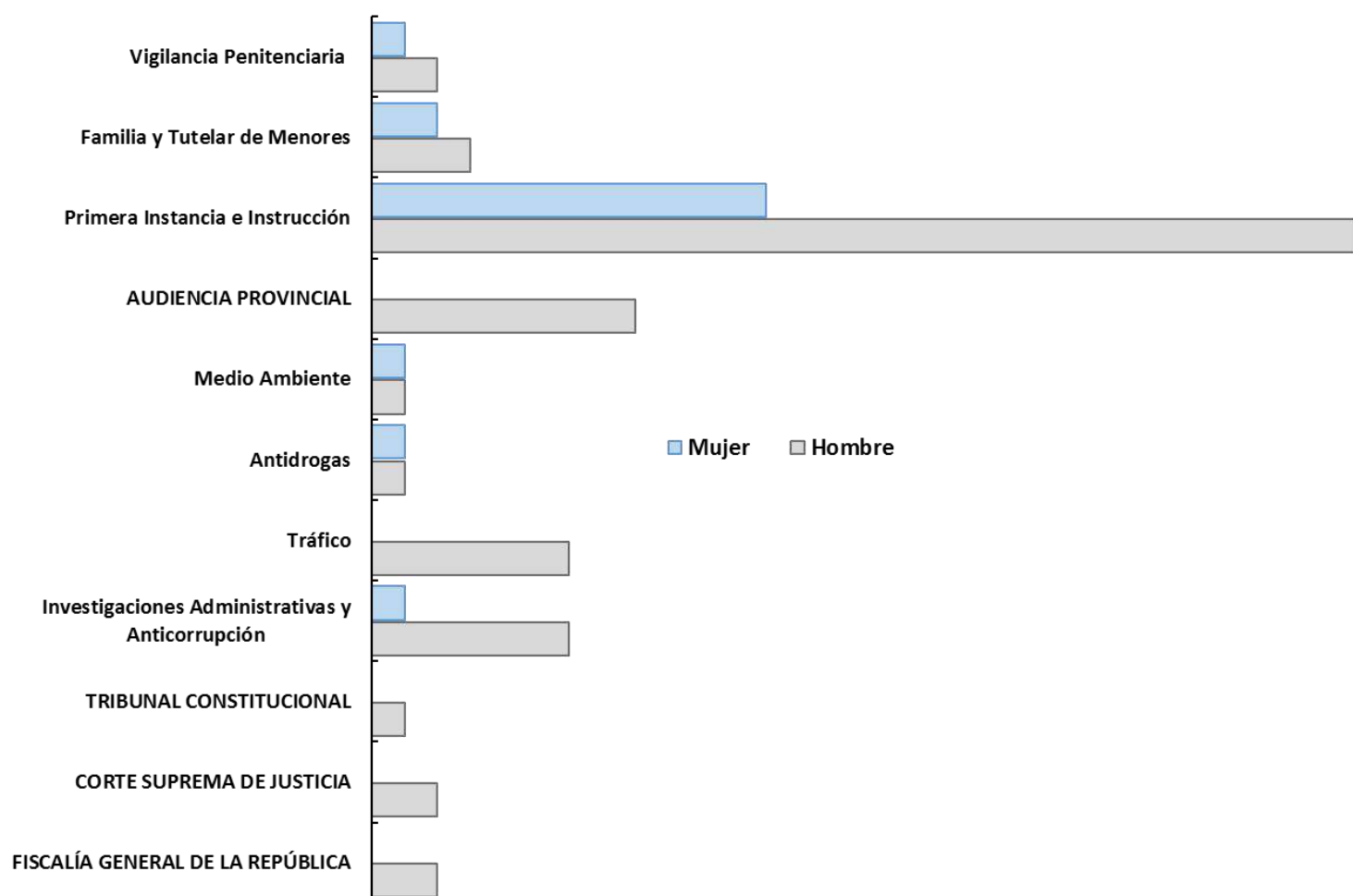

SECCIÓN 6: CONDICIONES DE VIDA

SECCIÓN 6: CONDICIONES DE VIDA

Las condiciones de vida: son los modos en que las personas desarrollan su existencia, enmarcadas por particularidades individuales, y por el contexto histórico, político, económico y social en el que les toca vivir.

Se presenta una visión general de las condiciones de vida de las familias en relación con los gastos en consumo, nivel de renta, equipamiento, uso de tecnologías de la información y pautas de comportamiento en relación al medio ambiente. Estos datos se usan para evaluar el esfuerzo de inversiones, políticas de transformación y otras acciones públicas relacionadas con el estado de bienestar de la población.

La primera parte de esta sección está consagrada a la presentación de ciertas características de las viviendas como tipo de aprovisionamiento del agua potable, el tipo de baños, los materiales del piso, la disponibilidad de la electricidad y la posesión de bienes durables.

Siniestralidad: índice de siniestros acaecidos en un determinado lugar durante un tiempo determinado.

Siniestro: suceso imprevisto que altera la marcha normal o prevista de las cosas, especialmente el que causa daños a una persona o cosa.

En este apartado aparecen datos provenientes del cuerpo de bomberos del Ministerio de Defensa Nacional sobre incendios, Inundaciones, así como datos sobre los accidentes de tráfico procedentes de la Dirección General de Tráfico Rodado y Seguridad Vial del Ministerio del Interior y Corporaciones Locales.

Mercado laboral: el objetivo principal es el de proporcionar información de la población de los hogares en relación con el mercado de trabajo, así como conocer la estructura salarial y los costes laborales del factor trabajo y sus componentes.

Salario mínimo: el decreto N° 30/2016, de fecha 29 de enero, prorroga la vigencia del decreto 121/2011, de fecha 5 de diciembre establece el salario mínimo interprofesional de Guinea Ecuatorial en 117.304 francos CFA al mes, que es la cantidad mínima de dinero que se le paga a un trabajador en Guinea Ecuatorial por sus labores.

Seguridad Social: se refiere al campo de bienestar social relacionado con la protección social o cobertura de las necesidades reconocidas socialmente como la salud, la vejez y/o la discapacidad.

Índice de Precios de Consumo (IPC): Es una medida estadística de la evolución en promedio que tiene el conjunto de precios de los bienes y servicios que consumen los hogares del área de cobertura o interés. A nivel nacional se publican trimestralmente índices de los 12 grupos de la COICOP.

Desde enero del 2009, la metodología del IPC se renovó completamente con la introducción de cambios estructurales que han hecho de este nuevo IPC un indicador más dinámico y representativo a nivel nacional, adaptable a la evolución del mercado y a las características específicas de cada región. Se observan las variaciones de precios en cinco principales ciudades (Malabo, Bata, Ebibeyin,

Mongomo y Evinayong) del país, cuyos habitantes representaban el 58,4% de la población nacional en el año 2008 (año base).

A través del IPC se obtiene la tasa de inflación, que es el aumento porcentual de los precios en un período determinado.

La inflación: es el aumento promedio de los precios de los bienes y servicios que componen la cesta representativa del consumo de los hogares durante un periodo dado. Cabe señalar que el aumento de un único bien o servicio no se considera como inflación.

6.1 Condición de vida

Tabla 82 Característica de los hogares (%). 2011

CARACTERÍSTICA	Urbana	Rural	TOTAL
ELECTRICIDAD			
Sí	93,1	43	66,1
No	6,7	56,9	33,7
Sin información	0,2	0,1	0,1
MATERIAL DEL PISO			
Tierra/arena	7,1	41,9	25,8
Estiércol/boniga	0,4	4,3	2,5
Madera aserrada	0,3	1,1	0,8
Palma/bambú	-	-	-
Madera pulida	0,3	0,5	0,4
Tiras de vinelo o asfalto	0,5	-	0,2
Baldosas de cerámica	24,4	5,7	14,3
Cemento	64,8	44,8	54,1
Tapete	1	1,1	1,1
Otro material	1	0,3	0,6
Sin información	0,1	0,1	0,1
CUARTOS UTILIZADOS PARA DORMIR			
Uno	25,3	12,5	18,4
Dos	23,8	12,3	17,6
Tres o más	49,2	71,2	61,1
Sin información	1,8	3,9	2,9
COMBUSTIBLE PARA COCINAR			
Electricidad	1,8	0,9	1,3
GLP/GNL/Biogás	32,6	5,3	17,9
Keroseno	54,4	17,9	34,7
Carbón	0,2	0,3	0,3
Carbón de leña	-	1,8	1
Leña	7,3	72,2	42,2
Paja/arbustos/hierbas	0	0,2	0,1
Otra respuesta	0,1	0,5	0,3
No cocinan	3,5	0,8	2
Sin información	0,1	0,1	0,1
Porcentaje que utiliza combustible sólido para cocinar (1)	7,5	74,5	43,6

Fuente: EDSGE-I (2011)

(1) Incluye carbón, leña/paja/arbustos/hierva, cultivos agrícolas y estiércol animal

Tabla 83 Accesibilidad al agua potable (%). 2011

CARACTERÍSTICA	HOGARES			POBLACIÓN		
	Urbana	Rural	TOTAL	Urbana	Rural	TOTAL
FUENTE DE AGUA PARA TOMAR						
En la casa	2,3	1,0	1,6	2,2	1,0	1,6
En el patio/concesión	10,3	6,0	8,0	10,3	6,4	8,3
Grifo público/fuente de manantial	33,0	11,0	21,1	31,2	11,9	21,1
Bomba	5,0	5,5	5,3	5,5	6,3	5,9
Pozo protegido	14,4	6,9	10,4	17,9	5,4	11,3
Manantial protegido	2,6	1,3	1,9	3,2	1,7	2,4
Agua de lluvia	0,2	0,2	0,2	0,1	0,1	0,1
Agua en botella	14,5	1,3	7,4	9,0	0,6	4,6
Pozo no protegido	12,8	24,2	18,9	15,8	25,5	20,9
Manantial no protegido	2,0	11,2	6,9	2,3	13,0	7,9
Carro tanque	0,4	1,0	0,7	0,4	1,2	0,8
Agua de superficie	1,9	30,0	17,0	1,6	26,5	14,6
Otra fuente	0,3	0,3	0,3	0,4	0,4	0,4
Sin información	0,1	0,0	0,1	0,1	0,0	0,1
TIEMPO PARA OBTENER AGUA (IDA Y VUELTA)						
Agua en la vivienda	44,3	15,9	29,0	44,1	16,1	29,4
Menos de 30 minutos	29,3	54,1	42,6	30,4	55,4	43,5
30 minutos o más	21,5	20,3	20,8	21,3	20,3	20,8
No sabe/sin información	4,9	9,7	7,5	4,2	8,2	6,3
TRATAMIENTO DEL AGUA ANTES DE TOMAR (1)						
Hervida	5,4	1,6	3,4	5,7	1,8	3,7
Decolorante o cloro	15,6	3,9	9,3	17,8	4,0	10,5
Filtrada con tela	1,2	0,5	0,8	1,4	0,5	0,9
Filtro de cerámica, arena u otro tipo	0,4	0,1	0,3	0,5	0,2	0,3
Purificada con luz solar	0,2	0,0	0,1	0,3	0,0	0,1
Otro tratamiento	1,0	0,3	0,6	1,2	0,3	0,7
Sin tratamiento	77,7	93,5	86,2	75,1	93,2	84,6
Porcentaje con método apropiado de tratamiento (2)	19,7	5,6	12,1	22,1	5,9	13,6

Fuente: EDSGE-I (2011)

(1) Los entrevistados pueden mencionar más de un método de tratamiento del agua, por lo tanto, la suma de los diferentes tipos puede exceder el 100%

(2) El método apropiado para el tratamiento del agua incluye hervirla, usar cloro, filtrarla o purificarla con luz solar

Tabla 84 Viviendas sociales en el ámbito nacional. 2006-2015

ÁREA GEOGRÁFICA	2006	2007	2008	2009	2010	2011	2012	2013	2014	2015	TOTAL
REGIÓN INSULAR	-	260	339	159	305	211	172	1.114	147	1.442	4.149
ANNOBÓN	-	-	-	-	-	-	-	24	-	-	24
BIOKO-NORTE	-	260	339	159	305	211	172	1080	147	1340	4.013
Baney	-	-	-	-	-	-	-	36	-	-	36
Malabo	-	260	339	159	305	211	172	970	147	1340	3.903
Rebola	-	-	-	-	-	-	-	74	-	-	74
BIOKO-SUR	-	-	-	-	-	-	-	10	-	102	112
Luba	-	-	-	-	-	-	-	-	-	102	102
Riaba	-	-	-	-	-	-	-	10	-	-	10
REGIÓN CONTINENTAL	198	-	-	-	-	-	-	994	-	1.012	2.204
LITORAL	198	-	-	-	-	-	-	528	-	1.012	1.738
Estadio - Bata	-	-	-	-	-	-	-	-	-	100	100
Mondong	-	-	-	-	-	-	-	-	-	912	912
Nkohantoma	-	-	-	-	-	-	-	528	-	-	528
Noville-Bata	198	-	-	-	-	-	-	-	-	-	198
CENTRO-SUR	-	-	-	-	-	-	-	100	-	-	100
Akurenam	-	-	-	-	-	-	-	24	-	-	24
Evinayong	-	-	-	-	-	-	-	40	-	-	40
Niefang	-	-	-	-	-	-	-	36	-	-	36
KIE-NTEM	-	-	-	-	-	-	-	156	-	-	156
Ebibeyin	-	-	-	-	-	-	-	114	-	-	114
Nsok-Nsomo	-	-	-	-	-	-	-	42	-	-	42
WELE-NZAS	-	-	-	-	-	-	-	210	-	-	210
Akonibe	-	-	-	-	-	-	-	24	-	-	24
Añisok	-	-	-	-	-	-	-	36	-	-	36
Mongomo	-	-	-	-	-	-	-	126	-	-	126
Nsork	-	-	-	-	-	-	-	24	-	-	24
TOTAL NACIONAL	198	260	339	159	305	211	172	2.108	147	2.454	6.353

Fuente: ENPIGE

Nota: Sólo se refiere a las viviendas sociales entregadas a la población y no a la totalidad de las construidas.

6.2 Siniestralidad

Tabla 85 Siniestros registrados por tipo y ciudad. 2016

CIUDAD	Incendios		Accidentes de Tráfico		Inundaciones		Otros	
	Número	Víctimas Mortales	Número	Víctimas Mortales	Número	Víctimas Mortales	Número	Víctimas Mortales
Malabo	73	12	267	31	nd	-	nd	-
Bata	96	11	nd	-	4	-	11	14
Mongomo	18	-	nd	-	-	-	nd	-
TOTAL	187	23	267	31	4	-	11	14

Fuente: Brigada Nacional de Bomberos-MDN, Dirección General de Tráfico Rodado y Seguridad Vial-MICL

Tabla 86 Incendios por lugar y causa. 2016

CAUSA	Mongomo	Bata	Malabo	TOTAL
Corto circuito eléctrico	11	59	44	114
Desconocida	3	12	18	33
Accidente Doméstico	1	15	9	25
Accidente de circulación	1	4	1	6
Otros	2	6	1	9
TOTAL INCENDIOS	18	96	73	187

Fuente: Brigada Nacional de Bomberos-MDN

Tabla 18.3 Registro de accidentes de tráfico (Malabo). 2015- 2016

Año	Número	Víctimas Mortales	Heridos
2015	257	27	98
2016	267	31	102

Fuente: Dirección General de Tráfico Rodado y Seguridad Vial-MICL

6.3 Mercado Laboral

Tabla 88 Ocupación de los hombres (%). 2011

CARACTERÍSTICA	Profesional/ Gerente	Oficinista	Ventas y Servicios	Manual calificado	Manual no calificado	Agricultura	Sin Información
EDAD							
15-19	6,6	1,7	12,0	18,1	36,0	5,0	20,6
20-24	14,1	3,2	13,1	26,2	33,2	4,4	5,9
25-29	18,9	3,0	9,7	32,2	28,1	5,5	2,7
30-34	19,6	2,7	9,6	31,7	28,7	4,1	3,6
35-39	23,2	0,6	6,9	38,3	21,8	6,4	2,8
40-44	24,8	2,2	6,3	38,1	13,5	11,9	3,1
45-49	17,7	1,3	7,9	33,3	13,9	17,5	8,4
ESTADO CIVIL							
Nunca en unión	14,2	1,9	13,4	26,9	28,3	5,1	10,2
Casada(o)/Unida(o)	19,6	2,1	7,6	33,5	25,2	7,8	4,2
Divorciado/Separado Viudo	23,1	3,5	7,2	33,9	17,2	12,2	2,9
NÚMERO DE HIJOS VIVOS							
0	14,1	1,5	13,1	26,5	27,9	7,4	9,5
1-2	17,5	4,0	10,4	29,9	28,0	7,0	3,1
3-4	19,2	0,6	6,8	38,7	23,3	6,5	4,9
5+	24,6	1,8	4,7	34,5	20,0	8,5	5,9
ZONA							
Urbana	20,7	2,7	12,2	30,6	27,0	1,6	5,2
Rural	14,4	1,3	5,4	32,6	23,5	15,7	7,2
REGIÓN							
Insular	21,0	3,3	11,3	28,3	25,8	5,6	4,7
Continental	16,7	1,6	8,5	33,0	25,4	8,2	6,6
EDUCACIÓN							
Sin educación	5,2	-	16,0	28,7	29,1	15,6	5,3
Primaria	5,1	1,9	7,6	29,0	31,0	14,9	10,4
Secundaria	14,7	1,9	9,1	35,4	26,7	6,5	5,7
Superior	53,3	4,2	10,9	14,4	12,7	1,2	3,1
TOTAL 15-49	18,1	2,1	9,4	31,4	25,5	7,3	6,0
50-59	23	1,4	4,5	28,7	18,7	21,7	2,1
TOTAL 15-59	18,9	2	8,7	31	24,4	9,6	5,4

Fuente: EDSGE-I (2011)

Tabla 89 Ocupación de las mujeres (%). 2011

CARACTERÍSTICA	Profesional/ Gerente	Oficinista	Ventas y Servicios	Manual calificado	Manual no calificado	Agricultura	Sin Información
EDAD							
15-19	4,9	1,9	46,6	-	17,0	2,3	27,3
20-24	7,4	8,5	58,6	0,6	15,6	3,0	6,2
25-29	13,4	12,0	45,9	1,3	16,2	6,0	5,2
30-34	18,7	9,8	46,8	1,3	18,5	2,0	3,0
35-39	18,7	0,8	47,1	1,5	25,2	4,3	2,4
40-44	13,4	2,6	52,5	0,8	16,0	9,0	5,7
45-49	14,0	2,9	46,5	2,0	19,5	13,2	1,9
ESTADO CIVIL							
Nunca en unión	12,5	9,5	46,8	0,2	16,2	2,5	12,4
Casada(o)/Unida(o)	13,8	5,3	50,0	1,4	18,2	7,4	3,9
Divorciado/Separado Viudo	13,5	6,9	51,0	1,5	20,9	2,4	3,9
NÚMERO DE HIJOS VIVOS							
0	9,0	7,9	53,4	0,9	11,8	2,5	14,5
1-2	11,0	9,1	52,2	1,5	17,1	3,8	5,2
3-4	16,9	6,2	45,0	1,1	20,3	6,1	4,3
5+	16,3	1,1	47,6	0,7	21,1	10,3	2,9
ZONA							
Urbana	13,3	8,7	47,7	1,3	21,2	1,8	6,0
Rural	13,8	2,6	52,4	0,8	13,0	12,1	5,3
REGIÓN							
Insular	11,7	10,2	47,6	0,9	22,1	5,6	1,9
Continental	14,5	4,3	50,5	1,2	15,8	5,7	8,0
EDUCACIÓN							
Sin educación	13,4	2,5	45,6	-	14,5	16,1	7,9
Primaria	6,3	-	57,3	0,9	19,8	10,2	5,5
Secundaria	15,6	7,7	47,9	1,3	19,1	2,8	5,6
Superior	29,7	32,4	27,2	1,0	3,0	0,5	6,2
TOTAL 15-49	13,5	6,4	49,4	1,1	18,1	5,7	5,7

Fuente: EDSGE-I (2011)

Tabla 90 Salario mínimo interprofesional (Sector Petrolero). Vigente 2016

GRUPO	PUESTO DE TRABAJO	SALARIO MÍNIMO	COEFICIENTE	SALARIO BASE
A	Jefes de Departamentos, Contables, Analista de Negocio, Representante Proyectos de Comunidad, de Cumplimiento, Ingeniero, Representante de Medio Ambiente, Generalista de Recursos Humanos, Gerente de Admón., de Relaciones Públicas, Representante del Contenido Nacional, de Relaciones Públicas, Supervisor de Bomberos de Turno-Capitán y Asimilados	117.304	11,0	1.290.345
B	Supervisores, Asesores Jurídicos, Informáticos, Consultor de Recursos Humanos, Asociada Administrativa, Técnico de Información y Tecnología, Técnico en Planificación, de Mantenimiento y de Seguridad y Asimilados	117.304	9,9	1.161.310
C	Ingeniero Técnicos, Arquitectos Técnicos, ATS, Peritos, Asistente Administrativa, Bombero, Operador de Inspección, Operador Eléctrico, Operador de Instrumento y Mecánico, Asimilados	117.304	8,8	1.032.275
D	Informáticos, Representante Logístico y Asimilado	117.304	8,6	1.008.815
E	Maestros en Oficios Varios	117.304	8,4	985.353
F	Gestores Administrativos, Oficial Administrativo, Secretarios/as Ejecutivas, Asistente de Incinera, Conductor, Asistente de Taller de Automóviles, Almacenas y Asimilados	117.304	6,6	774.206
G	Auxiliar (Contable, Informático), Gestor, Secretario, Coordinador Logístico, Coordinador de Transporte y Asimilados	117.304	6,4	750.745
H	Supervisores de Servicios en General y Asimilados	117.304	5,6	656.902
I	Operador de planta, Bombero Cualificado, Técnico Especializado en Procesos de Planta, Técnico en Mantenimiento de Aparatos Industriales, Técnico de Operaciones de Alta Mar y Asimilados.	117.304	5,5	645.172
J	Auxiliares de Planta, Logísticos, Conductores de Primera, Bomberos en Formación y Asimilados.	117.304	5,0	586.520
K	Camareros, Factores y Expendedores, Conductores de Segunda, Compradores, Almacenistas, Auxiliares de Caja, Operador de Máquina Ligera, Mecánicos, Carpinteros, Soldadores y Asimilados,	117.304	4,4	516.137
L	Conserjes, Recepcionistas, Otros Conductores y Asimilados	117.304	3,9	457.485
LL	Ayudantes en Oficios Varios		3,3	387.103
M	Peones, Ordenanzas, Contador Banderín y Asimilados	117.304	3,2	375.372
N	Guardianes, Mozos/as, Estibadores y Asimilados	117.304	2,2	258.068

Fuente: BOE-Decreto Núm. 121/2011-5 de septiembre

Tabla 91 Salario mínimo interprofesional (Sector Industrial, Bancos y Seguros). Vigente 2016

GRUPO	PUESTO DE TRABAJO	SALARIO MÍNIMO	COEFICIENTE	SALARIO BASE
A	Jefes de Departamentos y Asimilados	117.304	5,5	645.172
B	Jefes de Departamentos Adjuntos, Asesores Jurídicos y Asimilados	117.304	4,9	574.790
C	Jefes de Servicios, Contables Superiores, Informáticos Superiores, Peritos y Asimilados	117.304	4,4	516.137
D	Contables, Auditores, Controladores, Informático y Asimilados	117.304	4,2	492.676
E	Maestros en Oficios Varios, Asistentes de Dirección y Asimilados	117.304	4,0	469.216
F	Asistentes de Dirección, Secretarios/as de Dirección, Cajero, Oficiales Administrativos y Asimilados	117.304	3,3	387.103
G	Agentes Comerciales, RR HH, Envios de Dinero, Logísticos, Almacenistas, Auxiliar (Contable, Informático, Administrativo) Secretarios/as y Asimilados	117.304	3,1	363.642
H	Supervisores de Servicios en General y Asimilados	117.304	2,5	293.260
I	Conductores de Primera Especial, Operadores de Maquinaria Pesada, Mecánicos de Primera, Jardineros Cualificados y Asimilados	117.304	2,2	258.068
J	Conductores de Primera, Operadores de Maquinaria Ligera, Mecánicos de Segunda, Electricistas y Asimilados	117.304	2,0	234.608
K	Oficiales de Tercera, Conductores de Segunda y/o Turismos, Agentes Publicitarios y Asimilados	117.304	1,8	211.147
L	Recepcionistas y Asimilados	117.304	1,6	187.686
LL	Ayudantes en Oficios Varios, Motoristas, Triciclos y Asimilados	117.304	1,5	175.956
M	Peones, Ordenanzas, Conserjes, Jardineros y Asimilados	117.304	1,4	164.225
N	Guardianes, Mozos/as y Asimilados	117.304	1,2	140.765

Fuente: BOE-Decreto Núm. 121/2011-5 de septiembre

Tabla 92 Salario mínimo interprofesional (Sector Comercial, Servicios, Aviación, Hostalero y Forestal) *

GRUPO	PUESTO DE TRABAJO	SALARIO MÍNIMO	COEFICIENTE	SALARIO BASE
A	Jefes de Servicios, Jefes de Agencias, Jefes de Departamentos, Jefes de Explotaciones, Jefes Personal, Asesores Jurídicos y Asimilados	117.304	5,2	609.980
B	Jefes de Servicios Adjuntos y Asimilados	117.304	4,7	551.328
C	Jefes de Sección, Mecánico de Aviación Inicial y Asimilados	117.304	4,2	492.676
D	Contables, Informático, Azafatas de Vuelo, Agentes de Servicios Técnicos, Controladores de Agencias, Declarantes y Asimilados	117.304	4	469.216
E	Maestros en Oficios Varios, Azafatas de tierra y Asimilados.-	117.304	3,8	445.755
F	Jefe Comercial, Supervisor, Cajero, Jefe de Tienda, Jefe de Almacén Comercial, Jefe de Comedor, Responsable de Seminarios y Banquetes, Responsables de Restaurante, Agentes de Ventas de Billetes y de Escala, Jefes de Partida, Gobernante de Piso, Jefe de Mantenimiento, Jefe de Escala, Secretarías de Dirección y Asimilados.-	117.304	3,2	375.372
G	Auxiliar Técnico en Especialidad, Asistente, Supervisor, Administrativos, Jefe Logístico, Pastelero, Ecónomo y Asimilados.-	117.304	3	351.912
H	Mecánico de Primera, Conductor Madero, Operador de Maquinaria Pesada, Conductor de Primera Especial, Cocinero de Primera, Pintor de Primera, Carnicero, Jefe de Partida Adjunto y Asimilados.-	117.304	2,1	246.338
I	Conductor de Camión Volquete, Azafatas, Operador de Maquinaria Ligera, Mecánico de Segunda, Cocinero, Pintor de Segunda, Contadores, Agentes de Reserva y Asimilados.-	117.304	2	234.608
J	Conductores de Pik-Up y/o de Turismos en General, Almacenistas, Logísticos, Gestores, Factores, Recepcionistas de noche y Asimilados.-	117.304	1,8	211.147
K	Asistente Administrativo, Servicio de Habitaciones, Recepcionistas y Asimilados.-	117.304	1,7	199.410
L	Expendedores, Camareros y Asimilados.-	117.304	1,6	187.686
LL	Conserje de Hotel y Asimilados.-	117.304	1,5	175.956
M	Ayudantes Técnicos de Oficios Varios, Montadores, Serroteros, Tumbadores, Mozos de Pisos, Lavanderos, Marcadores, Cubicadores, Porteros, Botones, Camarera de Piso y Asimilados.-	117.304	1,4	164.225
N	Ordenanzas, Conserjes, Sereno, Pinche, Mozo de Piso y Asimilados.-	117.304	1,3	152.495
O	Peón, Moza, Friegaplatos y Asimilados.-	117.304	1,2	140.765

Fuente: BOE-Decreto Núm. 121/2011-5 de septiembre

* Vigente 2016

Tabla 93 Salario mínimo interprofesional (Sector de Construcción y Conexas). (Vigente 2016)

GRUPO	PUESTO DE TRABAJO	SALARIO MÍNIMO	COEFICIENTE	SALARIO BASE
A	Jefes de Departamentos y Asimilados.-	117.304	5,0	586.520
B	Asesor Jurídico y Asimilados.-	117.304	4,5	527.868
C	Jefe de Sección, Técnico Superior, ATS, Peritos, Topografos, Laboratinos y Asimilados.-	117.304	4,0	469.216
D	Contables, Informaticos y Asimilados.-	117.304	3,8	445.755
E	Maestros en Oficios Varios y Asimilados.-	117.304	3,6	422.295
F	Gestores Administrativos, Secretarios/as Ejecutivos/as, Gestores de Servicios Varios, Logísticos y Asimilados.-	117.304	3,0	351.912
G	Auxiliar Contable, Auxiliar Informático, Auxiliar Administrativo, Auxiliar Gestor, Auxiliar Logístico Asimilados.-	117.304	2,8	328.451
H	Jefe de Equipo, Conductor de Camión Plataforma, Operadores de Maquinaria Pesada, Albañil de Primera, Fontanero de primera, Electricista de Primera, Pintores de Primera, Chapista de Primera, Minero y Asimilados.-	117.304	2,0	234.608
I	Cocinero de Segunda, Conductor de Camión Volquete, operadores de maquinaria Ligera, Albañil de Segunda, Engrasador, Almacenista, Michelin, Operador, Encofrador de Segunda, Electricista de Segunda, Pintor de Segunda, Fontanero de Segunda, Mecánico de Segunda, Soldador de Segunda, Chapista de Segunda, Ayudante Minero y Asimilados.-	117.304	1,9	222.877
J	Conductores de Pik-Up y/o Turimos en General, Almacenistas, Camareros y Asimilados.-	117.304	1,8	211.147
K	Recepcionistas y Asimilados.-	117.304	1,5	175.956
L	Ayudantes en Oficios Varios, Motoristas y Asimilados.-	117.304	1,3	152.495
LL	Conserjes, Ordenanzas y Asimilados.-	117.304	1,2	140.765
M	Peones, Guardianes, Mozas y Asimilados.-	117.304	1,1	129.035

Fuente: BOE-Decreto Núm. 121/2011-5 de septiembre

Tabla 94 Distribución de funcionarios*. 2015

Género	Nombrados	Contratados	TOTAL NACIONAL
Hombres	6.091	2.150	8.241
Mujeres	4.417	2.503	6.920
TOTAL NACIONAL	10.508	4.653	15.161

Fuente: ANGE-2020

* Son funcionarios de todas las delegaciones de todas las provincias.

Excluye entidades autónomas, empresas públicas con participación del Estado.

Tabla 95 Distribución del personal ministerial* por categoría administrativa. 2015

MINISTERIO	A	B	C	D	E	OTRAS	TOTAL NACIONAL
Agricultura y Bosques	58	93	240	13	4	-	408
Asuntos Exteriores	65	34	132	1	3	-	235
Asuntos Sociales e Igualdad de Género	12	8	38	15	-	-	73
Comercio	42	60	101	4	-	1	208
Cultura y Turismo	1	-	37	-	-	-	38
Economía, Planificación,	8	20	54	2	-	-	84
Educación y Ciencia	360	2.152	1.785	1.753	17	147	6.214
Función Pública	10	173	504	15	-	15	717
Hacienda y Presupuestos	102	149	405	18	6	44	724
Información, Prensa y Radio	18	47	324	16	7	92	504
Interior y Corporaciones Locales	11	241	53	52	4	53	414
Justicia	19	41	191	5	2	1	259
Juventud y Deportes	12	9	26	8	6	13	74
Minas, Industria y Energía	143	155	167	3	-	-	468
Obras Públicas	21	42	240	65	-	5	373
Pesca y Medio Ambiente	17	38	64	1	-	2	122
Presidencia del Gobierno	35	28	312	351	252	136	1.114
Sanidad y Bienestar Social	275	439	1.487	510	46	5	2.762
Seguridad	7	4	26	-	-	8	45
Trabajo y Seguridad Social	7	34	102	3	-	-	146
Transportes	28	53	88	4	-	6	179
TOTAL NACIONAL	1.251	3.820	6.376	2.839	347	528	15.161

Fuente: ANGE-2020

* La información sobre el Ministerio de Defensa Nacional no está disponible

6.4 Seguridad Social

Tabla 96 Número de afiliados a la seguridad social por sexo. 2010-2016

Año	Sexo	Sector Público	Sector Privado	Otros	TOTAL
2010	Hombres	5.924	24.206	-	30.130
	Mujeres	2.506	5.217	-	7.723
	Total	8.430	29.423	-	37.853
2011	Hombres	6.373	32.175	-	38.548
	Mujeres	2.841	6.870	-	9.711
	Total	9.214	39.045	-	48.259
2012	Hombres	6.757	36.988	-	43.745
	Mujeres	3.051	8.253	-	11.304
	Total	9.808	45.241	-	55.049
2013	Hombres	8.784	40.892	-	49.676
	Mujeres	1.859	11.916	-	13.775
	Total	10.643	52.808	-	63.451
2014	Hombres	9.470	45.788	-	55.258
	Mujeres	2.137	13.879	-	16.016
	Total	11.607	59.667	-	71.274
2015	Hombres	9.980	51.576	-	61.556
	Mujeres	3.233	16.170	-	19.403
	Total	13.213	67.746	-	80.959
2016	Hombres	10.522	57.124	nd	67.646
	Mujeres	4.245	18.602	nd	22.847
	Total	14.767	75.726	6.980	97.473

Fuente: INSESO

Nota: Este cuadro incluye tanto a cotizantes como la contingencia de beneficiarios de las distintas prestaciones de toda naturaleza. Teniendo en cuenta que todo afiliado es beneficiario de prestaciones, pero no todo beneficiario es cotizante.

Tabla 97 Número de altas a la seguridad social. 2010-2016

SECTOR	2010	2011	2012	2013	2014	2015	2016
Sector Público	501	767	585	818	963	1.591	945
Sector Privado	2.233	9.642	6.210	7.588	6.877	8.098	5.186
Otros	337	419	440	568	553	573	454
TOTAL NACIONAL	3.071	10.828	7.235	8.974	8.393	10.262	6.585

Fuente: INSESO

Nota: Este cuadro incluye tanto a cotizantes como la contingencia de beneficiarios de las distintas prestaciones de toda naturaleza. Teniendo en cuenta que todo afiliado es beneficiario de prestaciones, pero no todo beneficiario es cotizante.

Tabla 97 Número de bajas en la seguridad social. 2010-2016

SECTOR	2010	2011	2012	2013	2014	2015	2016
Sector Público	63	94	187	244	465	605	641
Sector Privado	1.932	4.965	13.135	19.477	26.313	31.161	33.491
Otros	-	-	-	-	-	-	-
TOTAL NACIONAL	1.995	5.059	13.322	19.721	26.778	31.766	34.132

Fuente: INSESO

Nota: Cabe resaltar que estas cifras pueden no reflejar al 100 % la realidad del número de bajas de las empresas, pudiendo ser menor a la realidad, ya que éstas no han terminado de asimilar que tienen la obligación de comunicar formalmente todos los cambios que se produzcan en término de sus empleados, en relación a las altas y bajas de los mismos.

Tabla 98 Cotizantes a la seguridad social, por sector económico. 2010-2016

SECTOR ECONÓMICO	2010		2011		2012		2013		2014		2015		2016	
	Empresas	Cotizantes	Empresas	Cotizantes	Empresas	Cotizantes	Empresas	Cotizantes	Empresas	Cotizantes	Empresas	Cotizantes	Empresas	Cotizantes
Hidrocarburos	32	1.600	34	1.600	37	1.700	46	2.500	50	3.000	54	3.200	59	3.500
Agrícola	6	1.200	6	1.200	6	1.200	8	1.600	8	1.600	8	1.600	8	1.600
Agroalimentario	17	2.871	19	3.400	19	3.400	21	3.800	25	5.000	27	5.010	28	5.400
Admón.Pública	3	1.700	3	1.700	3	1.700	25	1.878	31	2.598	36	2.588	40	3.000
Bancaria	5	1.600	5	1.600	5	1.600	7	2.000	7	2.000	8	2.010	11	2.050
Industrial	3	956	6	1.655	8	3.000	15	3.500	16	3.800	19	4.000	22	4.100
Servicios	420	8.789	469	11.252	514	13.401	656	18.978	742	29.221	837	29.503	924	30.173
Construcción	28	1.628	48	2.200	69	3.400	128	3.590	151	4.009	176	4.020	199	4.056
TOTAL NACIONAL	514	20.344	590	24.607	661	29.401	906	37.846	1.030	51.228	1.165	51.931	1.291	53.879

Fuente: INSESO

Nota: Este cuadro incluye, solo los afiliados que cotizan legalmente a la Seguridad Social.

6.5 Índice de Precios de Consumo (IPC Base 2008=100)

Tabla 100 IPC nacional (Índice). 2010-2016

MES	2010	2011	2012	2013	2014	2015	2016
Enero	109,5	114,1	120,2	122,3	129,7	131,2	134,4
Febrero	110,0	114,8	120,7	122,4	129,8	131,5	134,7
Marzo	110,3	115,4	120,7	122,6	129,9	131,2	133,8
Abril	110,7	115,8	120,8	122,8	129,5	132,1	133,3
Mayo	111,0	116,3	120,8	122,8	129,9	132,2	132,9
Junio	111,0	116,7	121,0	122,8	130,1	132,4	132,7
Julio	111,9	117,6	121,0	125,0	128,7	132,0	133,6
Agosto	112,1	117,6	121,0	126,1	129,9	132,5	133,8
Septiembre	112,2	117,6	121,0	126,5	130,1	132,4	134,3
Octubre	112,3	118,1	121,4	126,9	130,3	132,3	134,5
Noviembre	112,4	118,1	121,6	127,0	130,4	132,4	133,7
Diciembre	112,6	118,1	121,2	127,0	130,3	132,4	135,0
IPC NACIONAL	111,3	116,7	120,9	124,5	129,9	132,1	133,9

Fuente: INEGE

Gráfico 21 Evolución mensual del IPC (%). 2016



Tabla 101 IPC nacional por grupo (Índice). 2010-2016

GRUPOS	Ponderación	2010	2011	2012	2013	2014	2015	2016
Productos alimenticios y bebidas no alcohólicas	0,48	117,2	125,5	130,5	136,5	142,5	144,6	138,8
Bebidas alcohólicas, tabacos y estuperficientes	0,16	106,6	109,5	111,3	112,7	117,6	118,5	123,1
Ropas y Calzados	0,02	109,4	111,9	112,5	118,0	127,4	130,2	119,2
Viviendas, agua, electricidad, gas y otros combustibles	0,02	106,4	108,2	112,3	116,7	121,5	125,5	150,4
Muebles, equipos de hogar y mantenimiento corriente del hogar	0,07	104,9	107,3	109,4	112,4	119,2	121,8	131,8
Salud	0,04	104,8	108,4	117,2	122,1	126,1	128,0	130,1
Transportes	0,08	104,3	105,0	108,2	106,9	111,5	115,0	118,8
Comunicación	0,01	102,6	102,8	102,2	100,1	99,2	96,5	115,9
Espaciamiento, espectáculos y cultura	0,01	104,2	104,7	105,0	106,5	109,8	112,9	139,2
Educación	0,03	113,5	113,5	114,2	114,9	117,3	126,0	142,9
Restaurantes y Hoteles	0,07	106,5	111,2	115,1	118,9	124,0	127,8	143,8
Bienes y Servicios diversos	0,01	105,2	108,1	109,0	112,6	118,0	119,1	125,9
IPC NACIONAL	1,00	111,3	116,7	120,9	124,5	129,9	132,1	133,9

Fuente: INEGE

Tabla 102 IPC de la ciudad de Malabo por grupo. 2010-2016

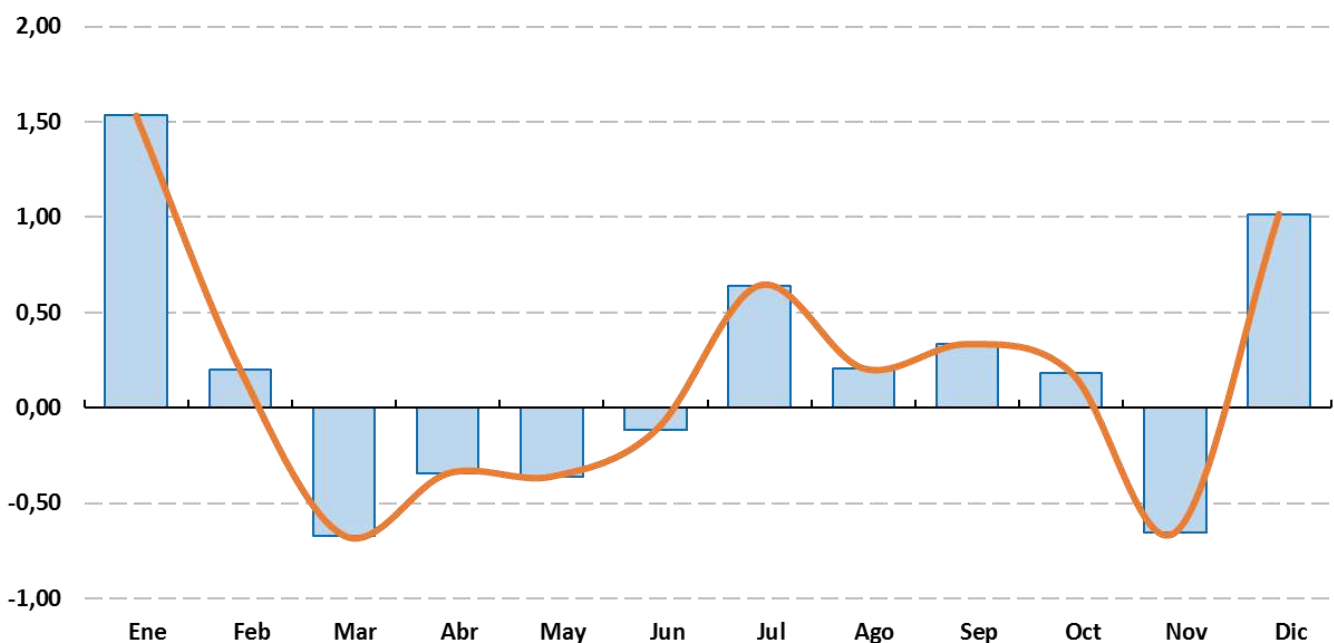
GRUPOS	Ponderación	2010	2011	2012	2013	2014	2015	2016
Productos alimenticios y bebidas no alcohólicas	0,50	120,5	130,4	137,1	143,6	147,3	145,6	144,8
Bebidas alcohólicas, tabacos y estuperficientes	0,13	111,6	113,9	115,1	116,8	119,7	120,7	125,3
Ropas y Calzados	0,02	108,3	114,9	115,9	127,8	136,3	141,0	127,4
Viviendas, agua, electricidad, gas y otros combustibles	0,02	107,2	111,0	121,2	131,0	141,6	149,4	137,5
Muebles, equipos de hogar y mantenimiento corriente del hogar	0,05	113,1	116,7	118,9	126,1	131,0	132,5	137,6
Salud	0,06	110,4	120,1	144,7	148,8	153,9	155,8	152,3
Transportes	0,11	102,1	102,9	104,4	105,5	110,2	115,9	120,6
Comunicación	0,01	104,9	105,4	103,8	99,7	99,0	93,6	114,9
Espaciamiento, espectáculos y cultura	0,01	103,4	104,3	103,9	108,4	116,2	124,7	165,9
Educación	0,01	127,3	127,3	129,2	131,2	133,1	157,3	159,4
Restaurantes y Hoteles	0,08	111,1	122,1	125,4	131,3	133,4	138,0	136,0
Bienes y Servicios diversos	0,01	106,1	114,2	116,0	123,5	130,0	132,0	138,3
IPC GENERAL MALABO	1,00	115,0	115,3	128,5	132,9	136,9	137,9	138,8

Fuente: INEGE

Tabla 103 IPC de la ciudad de Bata por grupo. 2010-2016

GRUPOS	Ponderación	2010	2011	2012	2013	2014	2015	2016
Productos alimenticios y bebidas no alcohólicas	0,45	118,2	126,8	131,9	140,3	147,5	149,4	141,5
Bebidas alcohólicas, tabacos y estuperficientes	0,19	103,8	108,0	111,2	112,6	120,3	121,2	123,5
Ropas y Calzados	0,02	113,4	113,5	113,7	116,6	131,0	133,3	113,6
Viviendas, agua, electricidad, gas y otros combustibles	0,03	108,8	109,8	111,0	113,0	114,3	117,2	180,4
Muebles, equipos de hogar y mantenimiento corriente del hogar	0,07	98,9	100,9	104,4	105,1	115,4	119,0	126,5
Salud	0,01	101,1	101,1	101,1	109,5	114,7	117,6	117,4
Transportes	0,07	104,5	105,5	112,5	107,9	113,8	117,6	118,7
Comunicación	0,01	98,6	98,6	98,3	96,6	94,9	92,7	108,7
Espaciamento, espectáculos y cultura	0,01	106,8	107,3	108,5	107,7	107,0	107,3	125,1
Educación	0,04	105,1	105,1	105,1	105,1	106,5	106,5	127,5
Restaurantes y Hoteles	0,09	106,3	107,8	114,5	118,7	123,3	126,0	145,6
Bienes y Servicios diversos	0,01	105,5	105,5	106,1	107,9	114,5	115,3	120,4
IPC GENERAL BATA	1,00	110,6	115,7	119,9	124,3	131,0	132,9	134,9

Fuente: INEGE

Tabla 104 Variación del IPC por principales ciudades (%). 2016

MES	Malabo	Bata	Ebebiyin	Mongomo	Evinayong	NACIONAL
Enero	1,32	2,74	-0,15	-0,69	-0,82	1,53
Febrero	-0,03	0,25	0,59	"0"	1,15	0,20
Marzo	-1,23	-0,60	0,54	0,19	0,25	-0,67
Abril	-0,79	-0,25	"0"	0,32	"0"	-0,34
Mayo	0,09	-1,08	0,17	0,21	-0,27	-0,36
Junio	0,18	-0,38	-0,98	0,16	0,09	-0,12
Julio	0,53	0,73	0,47	0,59	1,37	0,64
Agosto	0,38	0,13	-0,16	0,80	-0,71	0,21
Septiembre	0,36	0,36	0,28	0,43	0,07	0,33
Octubre	0,75	-0,27	0,48	0,40	0,28	0,19
Noviembre	0,24	-1,87	-0,47	-0,07	0,66	-0,65
Diciembre	0,22	2,32	0,07	1,12	-1,07	1,02

Fuente: INEGE

"0" Las variaciones presentadas se consideran despreciables (0,000)

Gráfico 22 Evolución de la Tasa de inflación a nivel nacional (%). 2016

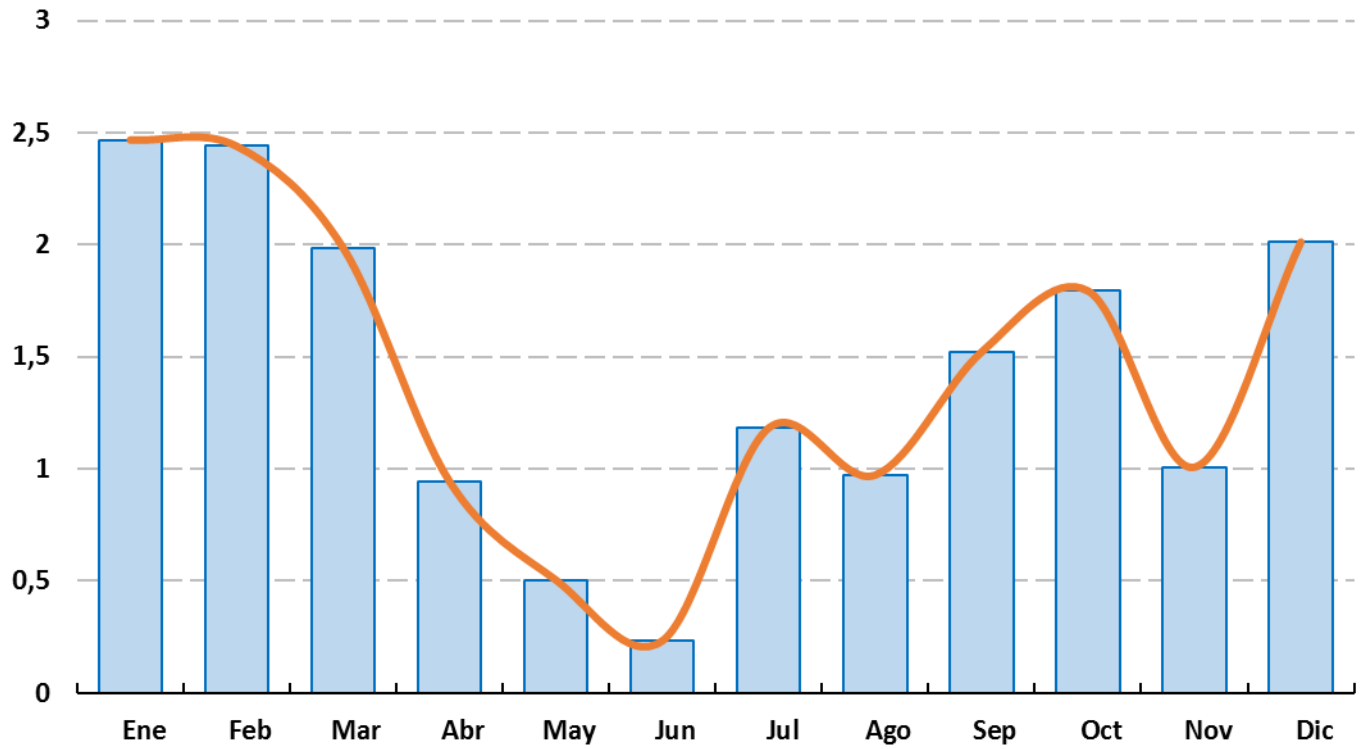

Fuente: INECE

SECCIÓN 7: CULTURA, DEPORTE Y OCIO

SECCIÓN 7: CULTURA, DEPORTE Y OCIO

Se entiende como cultura al conjunto de los ritos, el arte, las costumbres y cualesquiera otros hábitos y capacidades adquiridos por el hombre en cuanto miembro de una sociedad. En Guinea Ecuatorial existen los centros culturales; ecuatoguineano, español y francés; que trabajan por preservar la cultura del país e inculcar valores a la población.

En esta sección se presenta información sobre la actividad cultural como las danzas tradicionales y bibliotecas; se complementa con referencias estadísticas sobre la actividad deportiva, infraestructura para el deporte y acciones de impulso al desarrollo deportivo, entre otras cosas.

Danzas folclóricas: es un término utilizado para describir a un grupo de danzantes, que tienden a compartir atributos similares; es una manifestación cultural étnica. Las seis etnias que representan el pueblo de Guinea Ecuatorial tienen sus danzas, cada una con sus particularidades y rituales, la mayoría de ellas se desarrollan en las ceremonias tradicionales de cada etnia y pueden ser elegidas unas u otras dependiendo de la ceremonia o acontecimiento que se realiza.

7.1 Cultura y Ocio

Tabla 105 Danzas folclóricas de Guinea Ecuatorial según etnias

ETNIA	DANZA		
ANNOBONÉS	Dadja	El Mamahe-Los	
	El Cate	El Tombo-Pale	
BALENGUE	Ducoc'u	Ngondji	
BUBI	Böatte o Mö'Ande	Löbëri	Vihade
	Elebbo	Shiri	
FANG	Acomamba	Mendjang-Meyekaban	Mosong
	Endondom	Mengang	Ndong Mba
	Mbatua	Mocom	Nvet Oyeng
	Mbula-Djebol	Mokong	Ozila
FERNANDINOS	Nñankue		
NDOWE	El Mbaya	El Ndyango	Ivanga

Fuente: Ministerio de Cultura y Promoción Artesanal-MCPA

Tabla 106 Distribución de bibliotecas escolares

a nivel nacional. 2017

ÁREA GEOGRÁFICA	Biblioteca escolar	En función
ANNOBÓN	-	-
San Antonio de Palea	-	-
BIOKO NORTE	24	24
Baney	3	3
Malabo	21	21
BIOKO SUR	4	4
Luba	3	3
Riaba	1	1
LITORAL	9	8
Bata	9	8
WELE NZÁS	2	1
Mongomo	2	1
TOTAL NACIONAL	39	37

Fuente: Ministerio de Cultura y Promoción Artesanal-MCPA

7.2 Deporte

Tabla 107 Número de equipos de fútbol según tipo de liga. 2015-2017

Tipo de Competición	1ª División	2ª División	3ª División
Temporada 2015 - 2016			
Liga Masculina	12	24	-
Liga Femenina	12	-	-
Fútbol Sala (Masculino)	20	-	-
Temporada 2016 - 2017			
Liga Masculina	16	24	64
Liga Femenina	14	-	-
Fútbol Sala (Masculino)	14	-	-

Fuente: FEGUIFUT

Tabla 108 Número de infraestructuras deportivas en todo el ámbito nacional

ÁREA GEOGRÁFICA	Estadio de Fútbol	Cancha de Fútbol Sala	Cancha de Baloncesto	Pista de Tenis	Piscina Olímpica	Pista de atletismo	Boxeo
ANNOBÓN	-	-	-	-	-	-	-
San Antonio de Palea	-	-	-	-	-	-	-
BIOKO NORTE	3	1	1	1	1	2	1
Baney	1	-	-	-	-	1	-
Malabo	2	1	1	1	1	1	1
BIOKO SUR	1	-	-	-	-	1	-
Luba	1	-	-	-	-	1	-
KIE NTEM	1	-	-	-	-	1	-
Ebibeyin	1	-	-	-	-	1	-
LITORAL	3	1	1	1	1	2	1
Bata	2	1	1	1	1	1	1
Mbini	1	-	-	-	-	1	-
WELE NZÁS	1	-	-	-	-	1	-
Mongomo	1	-	-	-	-	1	-
TOTAL NACIONAL	9	2	2	2	2	7	2

Fuente: Dirección General de Infraestructuras Deportivas-MJD

PARTE II: ESTADÍSTICAS ECONÓMICAS, MONETARIAS Y FINANCIERAS

SECCIÓN 8: SECTOR PRODUCTIVO

SECCIÓN 8: SECTOR PRODUCTIVO

Esta sección recoge los datos de los diferentes sectores de la actividad económica de Guinea Ecuatorial.

Agricultura: Para la agricultura, se presentan los datos de producción del cacao por tipo de calidad, que son:

- **Cacao grado I:** Corresponde al cacao de más calidad con granos de fermentación de 80%.
- **Cacao grado II:** Corresponde al segundo de más calidad después del grado I, con granos de fermentación de 75%.
- **Cacao fuera estándar:** Corresponde al de menos calidad. Es el tipo de cacao que tiene una calidad inferior a las dos anteriores y su grano de fermentación es de 10%.

Pesca: Con una superficie marina que supone el 90% de su territorio, la pesca constituye para Guinea Ecuatorial uno de los sectores potenciales para la diversificación económica. Aquí se presenta el sector pesquero en artesanal e industrial.

Pesca artesanal: utiliza técnicas tradicionales con poco desarrollo tecnológico. Ha sido la pesca más practicada a lo largo de la historia en Guinea Ecuatorial, actualmente la realizan pequeños barcos en zonas costeras a unas 10 millas de distancia del mar territorial.

Pesca industrial: actualmente diez (10) embarcaciones se dedican a esta actividad en Guinea Ecuatorial, aunque en este documento sólo se presenta los datos de cuatro (4) de ellas.

Petróleo crudo: son compuestos orgánicos formados por carbono e hidrógeno, de ahí el nombre de hidrocarburos. Una vez que se descubre y se explora, puede ser posteriormente extraído y refinado en diferentes subproductos tales como: gasolina, gasóleo, gas, etc. Las empresas explotadoras de petróleo en Guinea Ecuatorial son: MEGI, Amerada Hess EG, MEGPL y Noble Energy.

Gas Propano y Butano: Son gases licuados del petróleo (GLP), son incoloros, inodoros e inertes a temperatura ambiente. Son gases domésticos que a menudo se utiliza para la energía. En Guinea Ecuatorial la distribución del gas está a cargo de la Sociedad Nacional del Gas de Guinea Ecuatorial (SONAGAS- GE).

El gas natural licuado (GNL): Es un gas que ha sido procesado para ser transformado en forma líquida; en Guinea Ecuatorial existe una compañía de gas natural licuado (EG-LNG) que comenzó su actividad en 2007 y el primer cargamento de GNL fue emitido el 24 de mayo de 2007.

Madera en rollo: es un árbol cortado, con o sin corteza; puede ser redonda, rajada, cuadrada o en otras formas. Suele ser la utilizada para generar otros productos de la madera.

Áridos: son materiales granulares inertes formados por fragmentos de roca o arenas utilizados en la construcción (edificación e infraestructuras) y en numerosas aplicaciones industriales. Los áridos más conocidos son: arena, grava, gravilla, etc. Estos materiales están siendo producidos en algunas de las canteras del país.

Transporte Marítimo: Guinea Ecuatorial cuenta con tres principales puertos comerciales para el servicio del transporte marítimo, que son: puerto de Malabo, Luba y Bata; a través de los cuales el país realiza gran parte de su comercio exterior.

Transporte Aéreo: Guinea Ecuatorial dispone actualmente de cinco aeropuertos, que son: aeropuertos internacionales de Malabo, Bata y Mongomeyen; y aeropuertos nacionales de Annobón y Corisco.

Energía eléctrica: En Guinea Ecuatorial la empresa pública SEGESA es la que se encarga de la distribución de energía eléctrica en todo el país.

En el marco del programa Horizonte 2020 se construyó la central hidroeléctrica más grande del país, Central de Djibloho, que, con las antiguas centrales, producen energía eléctrica en la Región Continental. En la Región Insular, la central de Turbo-Gas, la térmica de Sipopo, y otras aseguran la producción eléctrica.

Iguala: Abonados que disponen de un contrato en el que el pago del consumo no varía.

8.1 Agricultura y Pesca

Tabla 109 Producción de cacao (toneladas). 2006-2016

AÑO	CLASIFICACIÓN			TOTAL
	Grado I	Grado II	Fuera de Estándar	
2006	1.604,1	227,6	73,3	1.905,0
2007	540,1	552,0	303,4	1.395,5
2008	734,7	296,0	57,8	1.088,5
2009	514,5	304,8	54,2	873,4
2010	716,3	31,2	-	747,5
2011	583,1	110,5	18,3	711,9
2012	482,5	117,7	21,2	621,5
2013	512,6	140,1	25,0	677,7
2014	647,6	-	12,6	660,2
2015	587,9	-	-	587,9
2016	313,8	432,1	-	745,9

Fuente: Cámara de Comercio Agrícola y Forestal de Bioko

Tabla 110 Pesca industrial. (unidades físicas). 2016

ESPECIE	Junio	Julio	Agosto	Septiembre	Octubre	Noviembre	TOTAL
Bacalao	29	-	-	166	1.346	1.066	2.607
Barbo	1.270	1.360	1.237	850	-	121	4.838
Besugo	3.099	905	621	1.054	1.066	2.211	8.956
Boca Cerdo	1.660	24.035	13	461	-	540	26.709
Bonito	8.489	3.452	3.421	2.578	1.710	356	20.006
Calamar	667	492	104	358	1.167	1.267	4.055
Cangrejos	1.083	404	420	743	452	641	3.743
Capitan	518	417	981	530	291	230	2.967
Chicharro	20.233	10.100	7.500	5.047	133.738	423	177.041
Colorado	1.009	1.353	2.612	1.324	1.653	1.386	9.337
Corvina	6.048	3.864	8.674	2.937	2.308	1.062	24.893
Disco	429	1.852	2.625	932	654	548	7.040
Dorado	1.925	1.449	2.863	2.039	2.115	999	11.390
Gambas	52	-	26	-	-	-	78
Langostas	140	13	-	52	337	182	724
Langostinos	799	2.197	1.800	1.620	2.781	2.576	11.773
Lenguado	884	962	533	534	2.616	4.594	10.123
Merluza	12.359	5.324	8.004	4.284	4.591	1.984	36.546
Mitanga	15.056	9.986	13.745	8.017	4.703	3.025	54.532
Palometa	37.698	26.205	14.568	4.958	4.959	1.939	90.327
Pez Sable	104	143	-	-	-	-	247
Raya	2.162	2.435	305	8.681	3.516	4.136	21.235
Tiburón	1.056	1.010	2.021	1.425	326	517	6.355
Otras Especies	43.236	12.206	8.892	6.199	13.062	15.364	98.959
TOTAL	160.005	110.164	80.965	54.789	183.391	45.167	634.481

Fuente: Dirección General de Pesca Industrial-MPRH

(*) Esta captura es de 4 barcos de los 10 que operan en el territorio nacional.

Nota: La información sobre la captura de enero, febrero, marzo, abril, mayo y diciembre no está disponible.

Tabla 111 Pesca artesanal. Captura* por especie en la Región Insular (Kg). 2013

ESPECIE	Captura (Kg)	Especie	Captura (Kg)
Anguila	666	Patudo	3.280
Bacalao	1.240	Peto	8.708
Bacoreta	297	Pez Erizo	509
Besugo	1.996	Pez volador	21.259
Caballa	678	Picuda	237
Cola Amarilla	177	Pulpo	1.946
Horser Makarela	449	Rabil	3.006
La manta	1.665	Sardina	213
Listado	649	Tiburón	3.728
Melva	189	Vela del Atlántico	2.502
TOTAL Región Insular		53.394	

Fuente: Dirección General de Pesca Artesanal y Acuicultura-MPRH

(*) Sólo corresponde a la zona de Annobón

Tabla 112 Pesca artesanal. Captura por especie en la Región Continental (Kg). 2013

ESPECIE	Bata	Mbini	Kogo
Bacalao	8.760	1.709	7.812
Besugo	16.500	3.400	7.050
Colorado	16.825	6.220	10.500
Corvina	4.100	2.020	5.605
Disco	1.025	2.230	4.750
Langostinos	3.650	1.248	735
Lenguado	3.800	915	8.700
Merluza	36.625	1.575	5.245
Metanga	6.000	3.800	2.502
Sardinas	17.122	4.915	26.034
Otras especies	17.387	8.050	14.850
TOTAL	131.794	36.080	93.783
TOTAL Región Continental		261.657	

Fuente: Dirección General de Pesca Artesanal y Acuicultura-MPRH

Tabla 113 Pesca artesanal. Captura por tipo (toneladas). 2015-2016

MES	2015			2016		
	Peces	Moluscos	Crustáceos	Peces	Moluscos	Crustáceos
Enero	35	4	6	30	4	5
Febrero	36	5	6	31	4	5
Marzo	31	4	6	27	4	5
Abril	32	4	6	28	4	5
Mayo	30	4	7	26	4	6
Junio	31	4	7	26	3	6
Julio	30	4	6	25	4	5
Agosto	31	4	6	26	4	5
Septiembre	30	5	6	26	4	5
Octubre	30	5	6	25	4	5
Noviembre	31	4	6	27	3	5
Diciembre	40	5	6	35	4	5
TOTAL	386	52	72	332	45	62

Fuente: Dirección General de Pesca Artesanal y Acuicultura-MPRH

Tabla 114 Agrupaciones pesqueras legalizadas en el territorio nacional (vigente 2015)

ÁREA	Número de agrupaciones
REGIÓN INSULAR	50
Annobón	22
Malabo	16
Luba	10
Baney	1
Riaba	1
REGIÓN CONTINENTAL	65
Bata	30
Kogo	22
Mbini	13
TOTAL NACIONAL	230

Fuente: Dirección General de Pesca Artesanal y Acuicultura-MPRH

8.2 Petróleo crudo, Madera y Áridos

Tabla 115 Producción mensual de petróleo crudo (miles de barriles). 2006-2016

MES	2006	2007	2008	2009	2010	2011	2012	2013	2014	2015	2016
Enero	10.936	10.404	11.125	9.808	9.006	9.169	9.033	8.472	8.455	8.085	6.381
Febrero	9.564	9.715	10.215	8.831	8.180	7.989	7.760	6.082	7.757	6.947	6.525
Marzo	10.738	11.076	11.224	9.858	8.382	9.027	9.514	8.292	8.593	7.481	6.812
Abril	10.631	11.076	11.134	9.907	8.857	8.043	8.515	8.057	7.830	6.841	6.346
Mayo	10.248	11.262	11.288	9.877	8.959	8.507	9.597	7.342	8.175	7.560	6.309
Junio	10.218	10.992	10.781	9.578	8.551	8.363	9.419	7.866	7.485	7.220	5.978
Julio	10.519	11.511	11.056	9.813	9.082	8.622	9.512	8.627	8.181	7.409	6.137
Agosto	10.277	10.530	10.803	9.457	8.982	8.471	9.718	8.264	8.081	7.744	6.283
Septiembre	10.190	11.150	10.319	9.132	8.590	8.153	9.157	8.119	8.094	7.058	6.129
Octubre	10.664	9.588	10.596	9.021	8.873	8.070	9.440	7.936	8.285	7.568	6.002
Noviembre	10.606	10.197	10.156	8.688	8.560	8.657	8.886	7.891	7.836	7.256	5.623
Diciembre	10.775	10.813	8.884	9.055	8.526	9.104	9.062	8.473	8.161	7.283	6.021
TOTAL	125.367	128.315	127.580	113.026	104.548	102.176	109.611	95.419	96.933	88.451	74.547
PROMEDIO DIARIO	343	352	350	310	286	280	300	261	266	242	204

Fuente: Dirección General de Hidrocarburos-MMH

Gráfico 23 Evolución de la producción diaria de crudo (miles de barriles). 2006-2016



Tabla 116 Producción de madera. 2010-2016

AÑO	PRODUCCIÓN Rollo (m ³)
2010	309.849
2011	337.222
2012	392.922
2013	323.829
2014	454.828
2015	561.381
2016	651.187

Fuente: Dirección General de Bosques y Repoblación Forestal-MBMA

Tabla 117 Producción de áridos por región (m³). 2013-2016

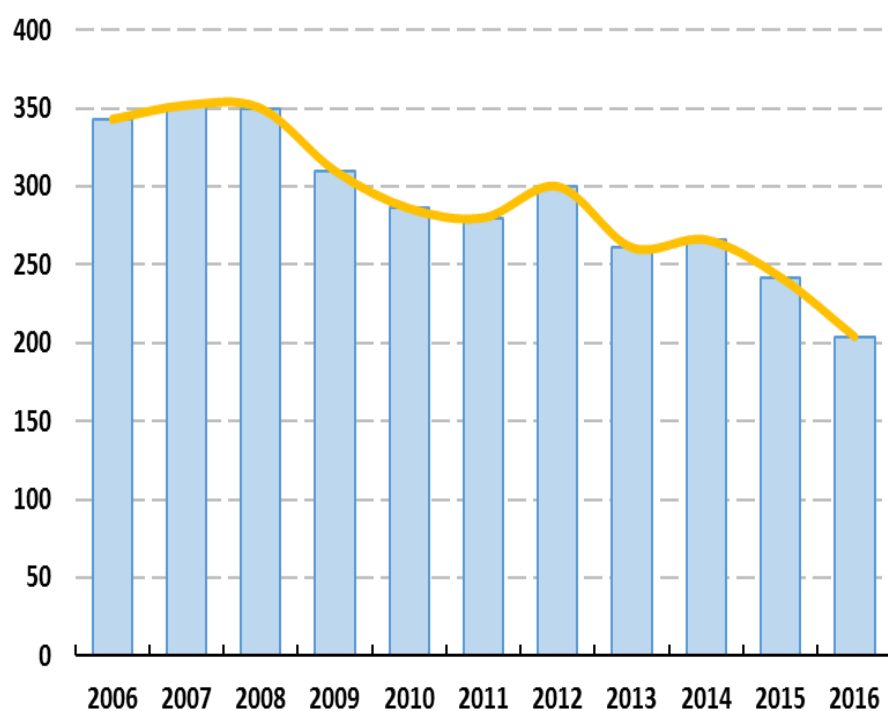
MES	2013			2014			2015			2016		
	R. Insular	R. Cont.	TOTAL	R. Insular	R. Cont.	TOTAL	R. Insular	R. Cont.	TOTAL	R. Insular	R. Cont.	TOTAL
Enero	69.381,9	89.579,0	158.960,9	54.618,0	161.561,5	216.179,5	69.119,4	125.238,8	194.358,2	34.954,0	91.371,0	126.325,0
Febrero	61.104,2	69.875,0	130.979,2	57.707,0	135.099,0	192.806,0	63.984,2	132.790,5	196.774,7	50.424,3	82.712,0	133.136,3
Marzo	64.694,9	77.126,0	141.820,9	79.271,0	131.959,5	211.230,5	64.682,9	84.702,3	149.385,2	38.107,2	61.737,0	99.844,2
Abril	64.496,8	137.008,6	201.505,4	70.063,1	112.594,5	182.657,6	64.496,8	87.322,9	151.819,7	28.362,1	78.253,0	106.615,1
Mayo	71.424,4	137.483,0	208.907,4	52.497,7	90.444,5	142.942,2	71.606,4	83.646,0	155.252,4	35.310,2	68.401,9	103.712,1
Junio	58.368,6	123.416,0	181.784,6	48.745,7	115.262,0	164.007,7	57.191,6	49.996,4	107.188,0	17.366,4	45.643,0	63.009,4
Julio	82.293,4	144.061,0	226.354,4	37.962,1	98.726,0	136.688,1	28.449,8	38.178,0	66.627,8	31.182,1	34.222,0	65.404,1
Agosto	83.794,2	136.812,0	220.606,2	57.705,3	101.866,6	159.571,9	17.588,1	63.742,0	81.330,1	46.233,6	40.492,0	86.725,6
Septiembre	81.261,6	99.092,0	180.353,6	63.491,4	150.983,0	214.474,4	14.202,0	171.781,0	185.983,0	65.796,6	36.180,0	101.976,6
Octubre	72.045,6	93.623,0	165.668,6	60.161,6	133.149,7	193.311,3	15.708,0	76.514,1	92.222,1	51.613,0	50.709,0	102.322,0
Noviembre	72.556,3	167.365,2	239.921,5	58.016,9	134.016,3	192.033,2	15.322,0	-	15.322,0	53.444,8	17.926,0	71.370,8
Diciembre	60.458,2	117.928,9	178.387,1	73.724,5	188.176,6	261.901,1	8.458,0	-	8.458,0	38.922,6	3.417,0	42.339,6
TOTAL	841.880,1	1.393.369,7	2.235.249,8	713.964,3	1.553.839,1	2.267.803,4	490.809,2	913.911,9	1.404.721,0	491.716,8	611.063,9	1.102.780,8

Fuente: Dirección General de Minas y Canteras-MMH

R = Región; Cont. = Continental

8.3 Industria

Tabla 118 Producción mensual de GNL (m³). 2007-2016

MES	2007	2008	2009	2010	2011	2012	2013	2014	2015	2016
Enero	-	699.439	715.470	761.513	809.465	771.695	802.885	785.640	758.401	279.293
Febrero	-	642.244	696.865	700.431	721.777	726.337	665.049	597.030	730.484	584.107
Marzo	-	706.454	733.189	267.104	792.810	641.775	787.593	781.287	742.831	709.804
Abril	-	726.801	766.623	666.813	760.773	418.198	429.656	748.854	422.781	674.187
Mayo	231.188	660.385	833.217	655.801	766.260	798.458	821.586	784.070	658.313	690.909
Junio	168.820	710.757	784.824	742.748	687.347	774.665	792.294	746.933	605.505	669.784
Julio	519.063	456.156	792.751	760.957	762.784	810.897	810.345	749.279	687.950	754.325
Agosto	678.820	673.178	574.461	808.106	805.558	776.542	809.252	700.189	704.046	821.109
Septiembre	595.597	771.504	793.731	780.562	792.952	803.621	782.173	728.164	723.382	779.442
Octubre	-	765.496	735.366	840.520	829.596	822.784	806.123	781.639	737.617	767.559
Noviembre	413.241	682.714	787.120	789.728	745.708	785.278	772.080	755.910	631.691	761.323
Diciembre	691.619	264.049	789.784	860.554	783.855	755.314	791.779	781.375	738.092	787.668
TOTAL	3.298.348	7.759.177	9.003.401	8.634.837	9.258.885	8.885.564	9.070.815	8.940.370	8.141.093	8.279.510

Fuente: Dirección General de Hidrocarburos-MMH

Tabla 119 Producción mensual de GLP (barriles). 2006-2016

MES	2006	2007	2008	2009	2010	2011	2012	2013	2014	2015	2016
Enero	983	1.087	1.534	1.340	1.888	1.971	2.356	2.515	2.515	2.724	3.964
Febrero	919	901	1.149	1.315	1.661	1.885	2.662	2.349	2.349	4.294	5.923
Marzo	1.183	1.177	1.346	1.650	1.537	2.081	2.774	2.703	2.703	5.234	4.868
Abril	1.014	1.051	1.248	1.481	1.812	2.217	2.171	2.604	2.605	5.316	5.057
Mayo	1.089	1.000	1.337	1.495	1.996	2.131	2.769	2.548	2.548	5.425	5.553
Junio	1.112	1.132	1.307	1.456	1.820	2.596	2.446	2.765	2.765	3.808	6.487
Julio	1.167	1.019	1.164	1.640	2.024	2.133	2.538	3.010	3.010	5.679	6.641
Agosto	1.954	1.433	1.320	1.818	1.890	2.338	2.624	3.002	3.002	4.571	7.141
Septiembre	1.869	1.012	1.274	1.853	1.820	2.308	2.736	2.686	2.686	4.993	7.073
Octubre	1.903	1.074	1.560	1.669	1.984	2.496	2.774	2.826	2.826	5.339	6.963
Noviembre	2.045	1.382	1.318	1.752	2.005	2.233	2.345	2.769	2.769	4.906	5.308
Diciembre	855	1.095	1.302	1.850	2.076	2.591	150	2.807	2.807	5.008	6.903
TOTAL	16.092	13.365	15.859	19.320	22.513	26.980	28.344	32.584	32.585	57.297	71.881

Fuente: Dirección General de Hidrocarburos-MMH

Tabla 120 Producción mensual de Metanol (Tm). 2006-2016

MES	2006	2007	2008	2009	2010	2011	2012	2013	2014	2015	2016
Enero	87.663	93.272	52.827	92.448	77.843	87.505	91.512	91.234	84.113	46.061	45.968
Febrero	78.807	84.252	46.072	82.506	76.515	81.113	56.850	67.616	52.865	-	88.732
Marzo	88.842	92.707	92.457	86.575	58.200	88.151	82.705	94.708	93.504	35.967	97.330
Abril	86.284	89.458	86.705	52.582	83.030	84.363	57.600	58.619	71.495	78.994	93.996
Mayo	8.183	85.674	94.864	63.306	88.506	65.451	94.280	59.625	88.303	78.532	95.292
Junio	-	90.810	41.532	77.055	86.809	91.339	92.248	79.909	86.968	72.213	87.755
Julio	56.257	92.768	21.428	90.339	86.784	97.321	87.078	96.081	83.031	76.928	95.391
Agosto	6.423	88.332	57.900	88.439	78.173	81.298	94.856	92.784	74.458	81.211	96.854
Septiembre	57.890	89.816	56.158	88.545	-	91.290	91.064	90.842	63.103	85.660	90.965
Octubre	76.495	87.264	57.910	89.782	2.726	96.357	90.637	64.825	82.620	96.165	84.279
Noviembre	76.932	87.168	87.898	89.164	79.076	91.726	80.363	90.387	77.781	70.934	94.405
Diciembre	93.496	90.850	69.028	89.473	82.134	93.618	63.709	92.986	83.413	91.795	98.144
TOTAL	717.273	1.072.371	764.779	990.215	799.797	1.049.533	982.902	979.615	941.655	814.459	1.069.111

Fuente: Dirección General de Hidrocarburos-MMH

Tabla 121 Producción mensual de Propano (barriles). 2006-2016

MES	2006	2007	2008	2009	2010	2011	2012	2013	2014	2015	2016
Enero	422.755	406.134	437.714	455.655	422.059	398.640	421.466	425.915	395.649	325.783	163.042
Febrero	345.255	416.601	415.424	407.012	363.048	352.379	372.755	351.496	331.242	292.488	334.609
Marzo	341.979	464.290	457.639	439.759	152.274	391.213	364.040	417.298	386.259	291.720	359.802
Abril	447.782	450.058	439.864	422.077	367.184	374.675	231.760	330.902	367.795	241.473	349.322
Mayo	349.808	465.082	441.869	440.815	370.775	356.855	421.668	418.574	374.865	327.597	349.778
Junio	390.461	445.815	417.982	439.698	397.244	357.534	395.007	400.899	365.466	310.884	336.967
Julio	455.580	415.188	249.138	443.744	398.037	430.947	407.556	416.784	370.048	348.847	393.277
Agosto	425.853	458.560	404.465	413.103	415.404	422.240	418.438	407.884	320.238	348.529	440.486
Septiembre	407.930	411.408	440.497	430.033	408.066	396.432	394.477	395.132	321.534	348.965	418.897
Octubre	431.789	280.452	442.693	425.582	392.756	409.423	426.793	393.950	337.175	365.019	414.478
Noviembre	377.791	440.887	404.011	427.808	401.649	402.414	407.818	391.386	310.664	313.026	420.397
Diciembre	425.103	453.318	188.492	426.695	423.589	429.056	409.124	398.995	330.121	370.875	433.940
TOTAL	4.822.085	5.107.793	4.739.789	5.171.981	4.512.084	4.721.809	4.670.902	4.749.214	4.211.056	3.885.206	4.414.995

Fuente: Dirección General de Hidrocarburos-MMH

Tabla 122 Producción mensual de Butano (barriles). 2006-2016

MES	2006	2007	2008	2009	2010	2011	2012	2013	2014	2015	2016
Enero	228.011	234.419	251.141	259.619	244.377	253.315	243.489	248.251	234.093	220.794	100.454
Febrero	205.165	238.316	242.104	231.755	218.934	228.626	215.169	205.545	197.561	196.441	203.279
Marzo	194.725	269.186	266.771	246.380	96.661	250.941	210.032	242.702	227.280	208.132	218.644
Abril	255.566	252.916	256.110	241.932	215.052	238.191	137.612	194.532	220.440	146.711	212.114
Mayo	211.149	260.801	256.118	255.758	215.388	223.409	242.799	242.245	229.819	195.043	216.057
Junio	225.302	258.641	241.548	253.372	230.970	213.300	231.529	233.365	215.196	179.862	205.601
Julio	263.894	239.837	173.530	255.587	237.161	245.334	240.690	240.597	224.989	208.164	231.759
Agosto	248.824	263.981	230.579	238.284	242.210	241.281	244.808	240.992	201.986	207.282	253.274
Septiembre	238.215	234.859	252.538	252.992	237.332	228.821	239.056	230.161	209.704	210.317	242.234
Octubre	244.299	170.164	257.111	256.264	227.361	234.128	250.859	236.402	224.796	224.715	238.478
Noviembre	220.210	252.706	235.063	254.628	246.088	232.670	242.711	228.826	215.573	190.132	243.459
Diciembre	243.658	264.546	113.551	255.446	258.394	246.904	239.389	238.789	227.769	221.116	247.412
TOTAL	2.779.018	2.940.373	2.776.164	3.002.016	2.669.928	2.836.921	2.738.142	2.782.407	2.629.206	2.408.709	2.612.765

Fuente: Dirección General de Hidrocarburos-MMH

Tabla 123 Producción y ventas de bebidas*. 2010-2016

	CERVEZAS		OTRAS BEBIDAS	
	Producción (HI)	Ventas (millones de XAF)	Producción (HI)	Ventas (millones de XAF)
2010	200.619	5.639	78.087	1.683
2011	211.212	8.173	98.060	3.159
2012	196.437	8.732	130.084	3.788
2013	164.089	5.021	147.997	2.758
2014	101.654	3.195	130.617	2.745
2015	95.508	3.009	99.816	2.092
2016	152.349	4.220	84.884	1.821

Fuente: SOEGUIBE

Nota (*): Esta tabla sólo contiene datos de la producción y ventas de SOEGUIBE

8.4 Energía

Tabla 124 Potencia instalada por tipo de central

CIUDAD	CENTRAL	TIPO	CAPACIDAD (MW)	PUESTA EN SERVICIO
Bata	Bikom	Hidroeléctrica	2,4	1981
Bata	San Joaquín	Térmica	2	1986
Bata	Térmica de Bata-Puerto	Térmica	24	2007
Bata	Generadores Diesel - Back Up	Térmica	0,03284	2011
Bata	Sendje	Hidroeléctrica	200	nd
Djibloho	Djibloho	Hidroeléctrica	120	2012
Malabo	Turbogas Punta Europa	Térmica	154,2	2000/2012
Malabo	Generadores Diesel - Back Up	Térmica	20	2010
Malabo	Térmica Sipopo	Térmica	22	2012
Riaba	Riaba*	Hidroeléctrica	3,2	1989
Annobón	Solar-Anobón	Fotovoltaica	5	nd

Fuente: SEGESA

(*) Sin función actualmente

Gráfico 24 Distribución de la potencia por tipo de central



Tabla 125 Demanda de energía. 2010-2015

Año	Máxima		Mínima	
	MW	MVAR	MW	MVAR
2010	23,7	2,64	18,4	0,47
2011	42,1	2,9	19,5	0,74
2012	62,4	5,8	38,15	1,24
2013	70,14	8,5	55,64	1,32
2014	71,81	9,3	58,94	1,4
2015	70,29	9,8	59,38	4,67

Fuente: Dirección General de Energía-MIE

Tabla 126 Producción de potencia activa y reactiva (Turbo-Gas). 2010-2016

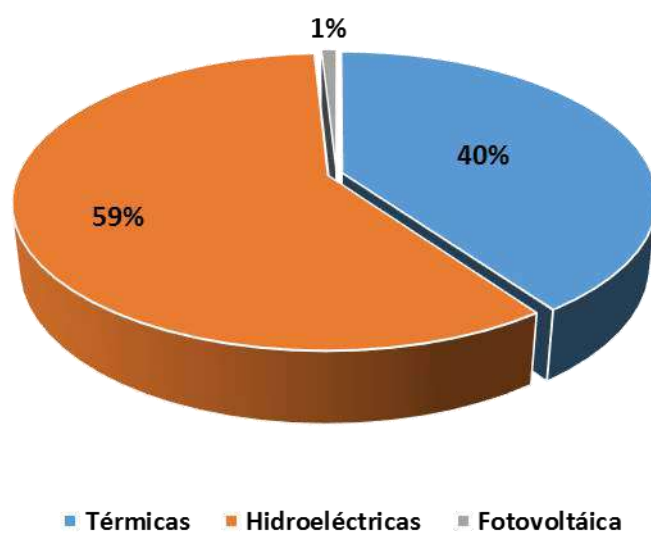
MES	2010		2011		2012		2013		2014		2015		2016	
	P(MW)	Q(MVAR)	P(MW)	Q(MVAR)	P(MW)	Q(MVAR)	P(MW)	Q(MVAR)	P(MW)	Q(MVAR)	P(MW)	Q(MVAR)	P(MW)	Q(MVAR)
Enero	20,8	1,9	21,8	2,0	38,2	3,5	59,9	5,5	68,0	6,1	69,4	5,4	72,1	7,2
Febrero	18,9	1,5	19,9	1,6	45,3	3,6	70,1	5,6	71,8	5,8	70,3	5,7	76,6	8,9
Marzo	19,5	1,7	20,6	1,8	40,4	3,5	59,9	5,2	70,4	6,1	69,0	6,0	76,2	8,6
Abril	19,8	2,4	19,5	2,3	42,3	5,1	64,1	7,7	70,8	8,5	69,8	8,4	75,6	9,2
Mayo	20,1	2,6	22,0	2,9	44,0	5,8	64,5	8,5	69,9	9,3	70,0	9,3	75,8	8,5
Junio	18,4	1,7	29,8	2,8	47,5	4,4	63,3	5,9	70,8	6,6	64,6	5,8	71,9	6,7
Julio	20,4	1,6	31,6	2,4	50,1	3,8	60,5	4,6	65,2	5,0	62,6	9,5	67,1	4,5
Agosto	19,6	0,5	31,1	0,7	52,3	1,2	55,6	1,3	58,9	1,4	59,4	4,7	64,1	6,9
Septiembre	19,0	0,9	33,3	1,5	54,4	2,5	62,1	2,8	61,3	2,8	61,6	6,7	65,9	6,9
Octubre	21,8	1,4	35,4	2,2	54,8	3,4	66,8	4,2	63,8	4,0	65,6	8,8	nd	nd
Noviembre	20,2	1,5	38,2	2,9	56,2	4,2	63,8	4,8	65,4	4,9	69,5	6,2	nd	nd
Diciembre	23,7	1,5	42,1	2,7	62,4	4,0	68,9	4,4	66,0	4,3	70,0	9,8	nd	nd
TOTAL	242,1	19,1	345,3	25,8	587,8	45,1	759,5	60,5	802,4	64,8	801,7	86,3	na	na

Fuente: Dirección General de Energía-MIE

Gráfico 25 Evolución trimestral de la demanda de energía (MW/h). 2015-2016

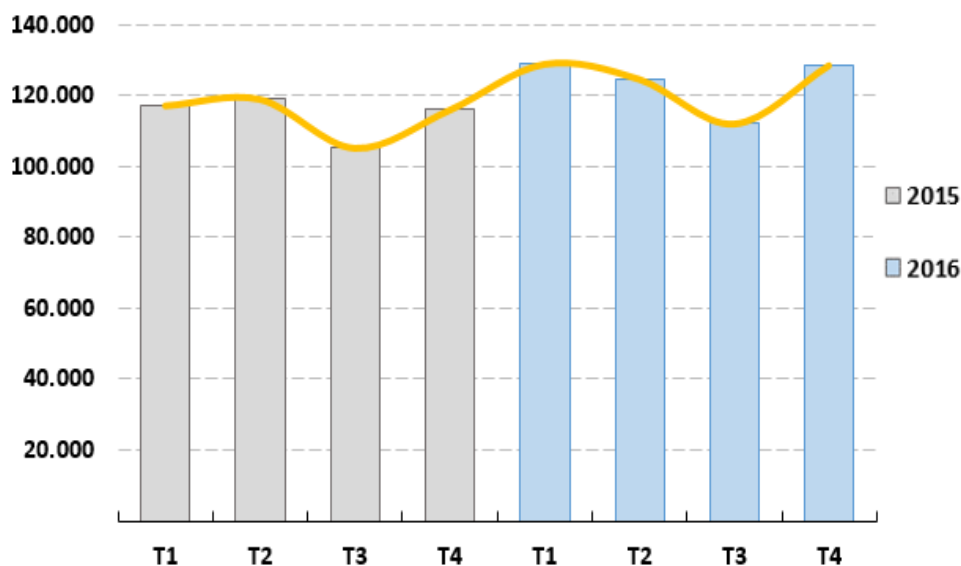

Fuente: SEGESA

Tabla 127 Número de abonados a la red eléctrica de la Región Continental. 2016

LITORAL		43.705	KIE-NTEM		2.231
Bata		42.994	Ebibeyín		1.541
Kogo		336	Micomeseng		485
Mbini		375	Nsok Nsomo		205
CENTRO SUR		2.765	WELE-NZÁS		3.566
Akurenam		1.056	Akonibe		270
Evinayong		817	Añisok		1.164
Niefang		892	Mongomo		1.925
-		-	Nsork		207
TOTAL REGIÓN CONTINENTAL				52.267	

Fuente: SEGESA

(*) Actualizado hasta septiembre

Tabla 128 Abonados de la Región Continental (Bata-Ciudad), por sector y tipo de contrato. 2016*

SECTOR	IGUALA	CONTADOR	TOTAL
Sector Normal	38.631	2.076	40.707
Entidades Oficiales	1.585	6	1.591
Consumo Interno	276	1	277
Empresas	36	109	145
Instituciones Relig.	43	30	73
Media tensión	14	31	45
Representaciones Diplomáticas	2	9	11
TOTAL	40.587	2.262	42.849

Fuente: SEGESA

(*) Actualizado hasta septiembre

8.5 Servicios

Tabla 129 Tráfico aéreo nacional por mes. 2016

MES	VUELOS					PASAJEROS					FLETE (Toneladas)		
	Nacionales		Internacionales		TOTAL	Nacionales		Internacionales		TOTAL	FLETE (Toneladas)		
	LLEG	SAL	LLEG	SAL		LLEG	SAL	LLEG	SAL		LLEG	SAL	TOTAL
Enero	706	693	298	303	2.000	33.258	32.174	33.198	18.398	117.028	207,68	80,17	287,85
Febrero	658	647	304	304	1.913	26.744	27.992	16.001	16.221	86.958	118,96	73,60	192,56
Marzo	778	768	316	307	2.169	30.296	30.406	18.850	18.980	98.532	117,91	87,49	205,40
Abril	884	859	331	334	2.408	24.770	25.234	16.920	18.107	85.031	106,95	66,18	173,13
Mayo	721	707	337	337	2.102	25.750	24.018	18.037	18.000	85.805	867,72	136,89	1004,61
Junio	737	726	315	313	2.091	25.580	25.009	19.644	18.479	88.712	167,75	76,37	244,12
Julio	869	852	390	379	2.490	38.203	37.122	22.495	24.183	122.003	129,13	87,02	216,14
Agosto	991	986	314	315	2.606	40.352	40.494	20.398	21.100	122.344	119,21	78,32	197,52
Septiembre	780	774	315	318	2.187	35.440	33.388	19.494	20.477	108.799	120,39	75,05	195,44
Octubre	712	700	312	310	2.034	26.473	26.708	18.563	18.844	90.588	117,92	64,95	182,87
Noviembre	716	695	328	345	2.084	23.651	23.392	17.983	18.245	83.271	239,39	72,83	312,23
Diciembre	792	804	299	283	2.178	36.015	36.450	20.310	24.380	117.155	132,38	100,24	232,63
TOTAL	9.344	9.211	3.859	3.848	26.262	366.532	362.387	241.893	235.414	1.206.226	2.445,4	999,1	3.444,5

Fuente: ASECNA

Gráfico 26 Evolución mensual del tráfico aéreo nacional. 2016



Gráfico 27 Evolución mensual del tráfico de pasajeros. 2016



Tabla 130 Tráfico aéreo de la ciudad de Malabo por mes. 2016

MES	VUELOS					PASAJEROS					FLETE (Toneladas)				
	Nacionales		Internacionales		TOTAL	Nacionales		Internacionales		TOTAL	Nacional		Internacional		TOTAL
	LLEG	SAL	LLEG	SAL		LLEG	SAL	LLEG	SAL		LLEG	SAL	LLEG	SAL	
Enero	392	392	293	296	1.373	17.658	16.265	32.926	17.972	84.821	-	6,51	207,68	10,05	224,25
Febrero	371	366	298	296	1.331	13.948	15.189	15.755	15.796	60.688	-	8,17	118,96	12,67	139,80
Marzo	431	441	309	299	1.226	15.638	16.339	18.632	18.681	69.290	-	7,00	117,91	28,00	152,92
Abril	504	497	315	326	1.643	13.232	14.070	16.362	17.659	61.323	-	4,70	106,95	14,20	125,84
Mayo	414	405	327	327	1.463	13.531	12.755	17.404	17.210	60.900	-	56,25	867,72	27,88	951,84
Junio	418	420	302	298	1.192	13.688	13.604	18.988	18.099	64.379	-	9,19	167,75	11,95	188,89
Julio	461	463	376	364	1.664	18.139	22.094	21.908	23.645	85.786	-	14,28	129,13	19,74	163,14
Agosto	536	542	290	291	1.659	20.216	22.520	19.575	20.280	82.591	-	14,24	119,21	14,08	147,53
Septiembre	442	441	300	304	1.487	20.509	16.289	18.876	19.950	75.624	-	7,25	120,39	13,57	141,20
Octubre	397	406	304	296	1.403	14.843	13.503	18.229	17.299	63.874	-	8,13	117,92	11,63	137,69
Noviembre	402	402	312	324	1.440	12.277	12.714	17.436	17.319	59.746	-	7,56	239,39	16,59	263,54
Diciembre	465	485	281	261	1.492	18.215	20.835	19.707	23.239	81.996	-	11,33	132,38	15,34	159,05
TOTAL	5.233	5.260	3.707	3.682	17.373	191.894	196.177	235.798	227.149	851.018	-	154,6	2.445,4	195,7	2.795,7

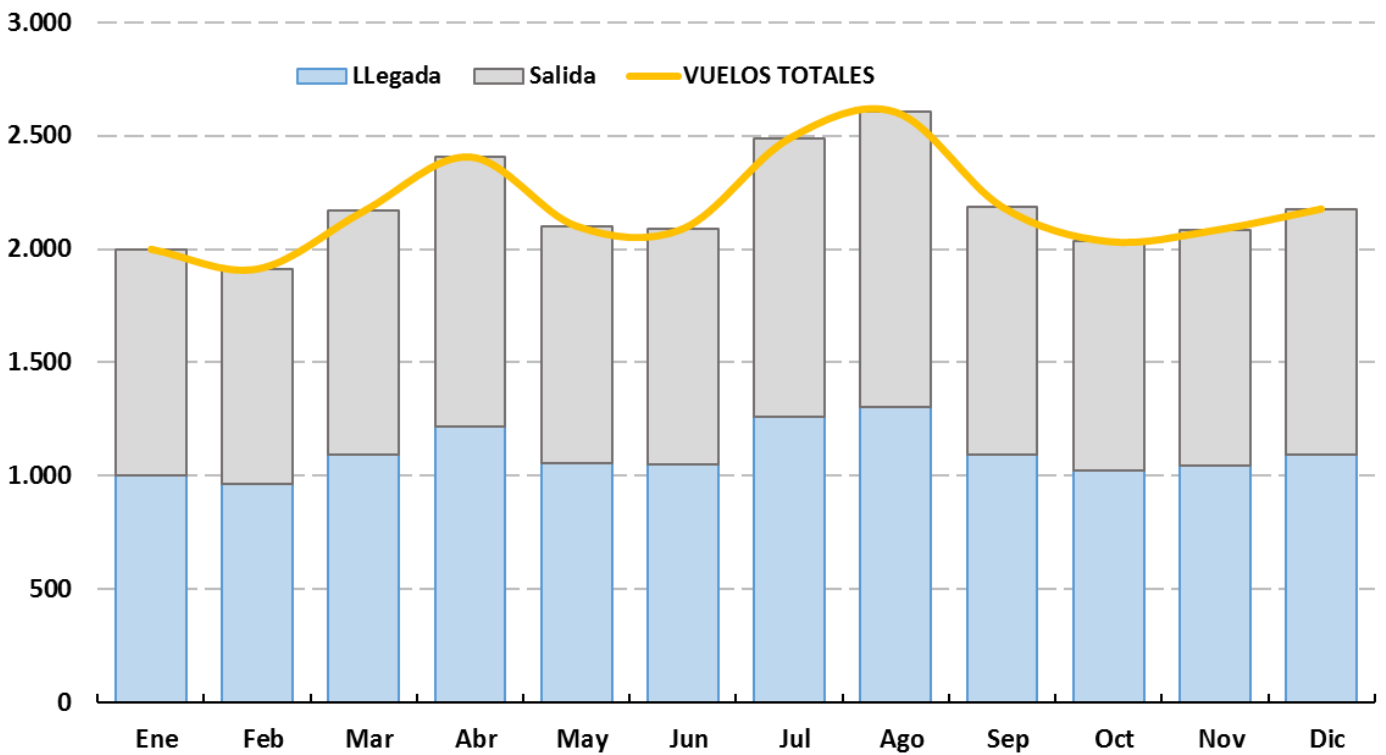
Fuente: ASECNA

Tabla 131 Tráfico aéreo de la ciudad de Bata por mes. 2016

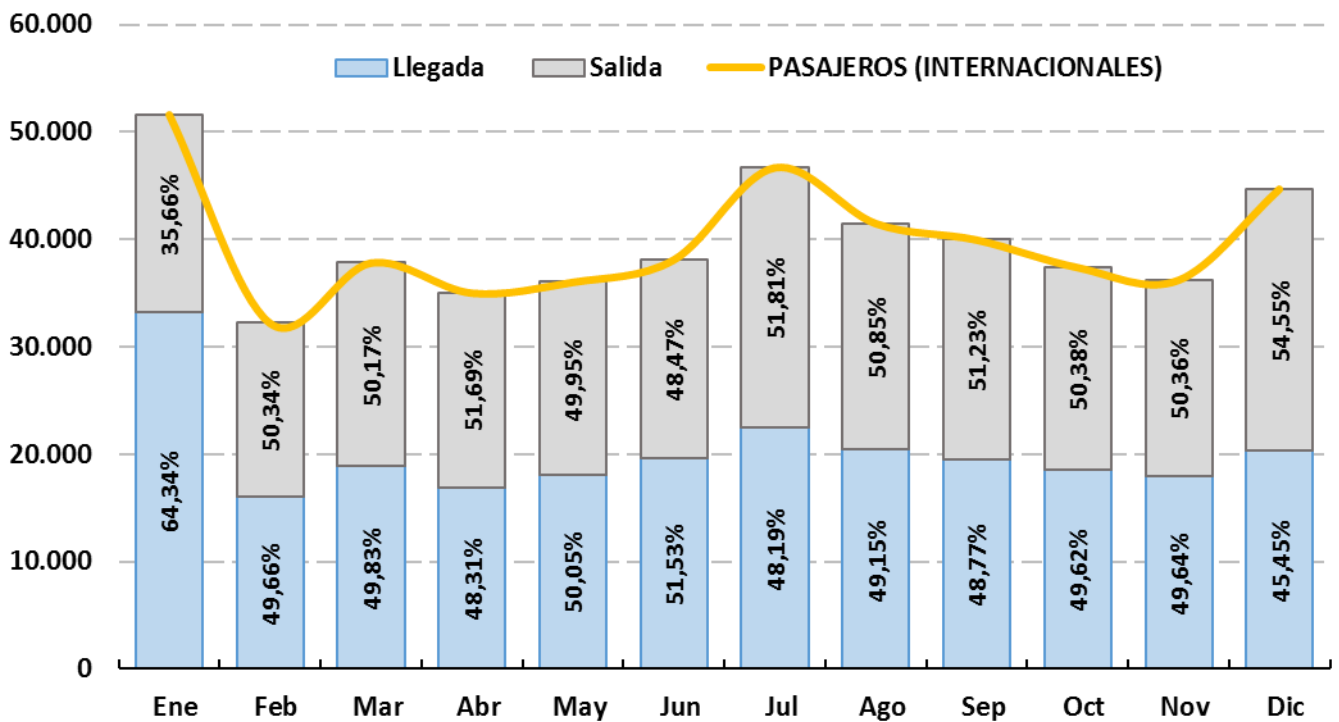
MES	VUELOS					PASAJEROS					FLETE (Toneladas)		
	Nacionales		Internacionales		TOTAL	Nacionales		Internacionales		TOTAL	LLEG	SAL	TOTAL
	LLEG	SAL	LLEG	SAL		LLEG	SAL	LLEG	SAL				
Enero	314	301	5	7	627	15.600	15.909	272	426	32.207	-	63,61	63,61
Febrero	287	281	6	8	582	12.796	12.803	246	425	26.270	-	52,76	52,76
Marzo	347	327	7	8	689	14.658	14.067	218	299	29.242	-	52,48	52,48
Abril	380	362	16	8	766	11.538	11.164	558	448	23.708	-	47,28	47,28
Mayo	307	302	10	10	629	12.219	11.263	633	790	24.905	-	52,77	52,77
Junio	319	306	13	15	653	11.892	11.405	656	380	24.333	-	55,23	55,23
Julio	408	389	14	15	826	20.064	15.028	587	538	36.217	-	53,00	53,00
Agosto	455	444	24	24	947	20.136	17.974	823	820	39.753	-	50,00	50,00
Septiembre	338	333	15	14	700	14.931	17.099	618	527	33.175	-	54,24	54,24
Octubre	315	294	8	14	631	11.630	13.205	334	1.545	26.714	-	45,19	45,19
Noviembre	314	293	16	21	644	11.374	10.678	547	926	23.525	-	48,69	48,69
Diciembre	327	319	18	22	686	17.800	15.615	603	1.141	35.159	-	73,58	73,58
TOTAL	4.111	3.951	152	166	8.380	174.638	166.210	6.095	8.265	355.208	-	648,8	648,8

Fuente: ASECNA

Tabla 132 Tráfico marítimo de las embarcaciones (toneladas). 2015-2016

MES	MALABO		BATA		TOTAL	
	2015	2016	2015	2016	2015	2016
Enero	74.365	81.066	11.442	33.865	85.807	114.931
Febrero	17.090	74.260	20.503	32.686	37.593	106.946
Marzo	16.422	22.608	33.189	23.025	49.611	45.633
Abril	102.807	132.969	33.189	31.513	135.996	164.482
Mayo	91.021	133.853	33.189	47.774	124.210	181.627
Junio	104.259	137.475	33.189	60.248	137.448	197.723
Julio	95.769	91.768	26.136	33.341	121.905	125.109
Agosto	95.083	119.421	45.730	29.415	140.813	148.836
Septiembre	63.838	116.221	26.428	68.579	90.266	184.800
Octubre	84.897	109.137	13.122	78.244	98.019	187.381
Noviembre	86.393	114.926	35.544	68.755	121.937	183.681
Diciembre	57.465	112.456	30.360	16.065	87.825	128.521
TOTAL	889.409	1.246.160	342.021	523.510	1.231.430	1.769.670

Fuente: Administración de Puerto

Tabla 133 Tráfico marítimo mensual de las des-embarcaciones (toneladas). 2015-2016

MES	MALABO		BATA		TOTAL	
	2015	2016	2015	2016	2015	2016
Enero	47.940	28.829	68.972	27.994	116.912	56.823
Febrero	49.506	39.963	96.784	37.055	146.290	77.018
Marzo	51.658	38.697	128.073	35.163	179.731	73.860
Abril	46.399	35.110	77.503	30.705	123.902	65.815
Mayo	35.228	39.945	36.583	23.218	71.811	63.163
Junio	42.006	37.169	41.717	47.798	83.723	84.967
Julio	75.979	35.471	66.044	25.914	142.023	61.385
Agosto	40.828	59.358	67.203	48.327	108.031	107.685
Septiembre	42.374	33.302	63.187	46.238	105.561	79.540
Octubre	39.007	56.419	51.748	15.357	90.755	71.776
Noviembre	30.953	26.979	73.096	33.456	104.049	60.435
Diciembre	38.453	34.825	82.341	50.423	120.794	85.248
TOTAL	540.331	466.067	853.251	421.648	1.393.582	887.715

Fuente: Administración de Puerto

Tabla 134 Abonados* a las líneas telefónicas por tipo. 2011-2015

AÑO	Teléfono Fijo	Teléfono Móvil	Internet
2011	14.518	476.405	7.652
2012	14.923	508.563	8.256
2013	14.970	526.062	9.438
2014	15.149	535.773	10.925
2015	11.314	550.261	10.943

Fuente: Sociedades de telecomunicaciones, ORTEL

(*) Los datos de la compañía MUNI no se incluyen

SECCIÓN 9: CONTABILIDAD NACIONAL

SECCIÓN 9: CONTABILIDAD NACIONAL

La contabilidad nacional nos informa de manera sintética sobre el estado de salud de la economía de un país.

Las cuentas nacionales: son un sistema que registra sistemáticamente las operaciones realizadas por los diferentes agentes económicos en un período determinado y en un marco convencional (Sistema de Cuentas Nacionales-SCN, normas internacionales, etc.) y codificado. Permiten conocer la estructura y forma en que está operando la economía: ¿qué se produce?, ¿cuánto se produce?, ¿para quién o para qué se produce?, ¿a qué se destina el ingreso?, esto es, ¿qué y cuánto se consume?, ¿cuánto se ahorra? y ¿cuánto se invierte?

Para la elaboración de las cuentas nacionales de Guinea Ecuatorial, el INEGE utiliza el Sistema de Contabilidad Nacional de 1993 (SCN93), establecido por las Naciones Unidas, y la Herramienta ERETES, el cual permite la elaboración de las cuentas nacionales respetando todos los procesos y etapas que prevé el SCN93 y es también la herramienta recomendada por el Observatorio Económico y Estadístico de África Subsahariana (AFRISTAT).

Las principales fuentes de información para la elaboración de las cuentas nacionales son las Declaraciones Estadísticas y Fiscales (DEF) para el sector privado, la Balanza de Pagos (BDP) para el sector exterior y la Tabla de Operaciones Financieras del Estado (TOFE) y el Programa de Inversiones Públicas (PIP) para el sector público.

Para no subestimar el PIB, se ha estimado gran parte de la producción del sector informal, tales como la agricultura, ganadería, pesca, panadería y pastelería, sastrería, carpintería, construcción, restaurantes, transporte terrestre y marítimo, peluquerías, alquileres de casas, etc.

El Producto Interior Bruto (PIB): es el valor añadido de los bienes y servicios producidos por los agentes económicos (hogares, empresas, administraciones públicas) en un período determinado. El PIB es el principal indicador que calculan las cuentas nacionales, mide esencialmente la producción de bienes y servicios en un periodo determinado.

Para determinar el PIB de Guinea Ecuatorial, el Instituto Nacional de Estadística, como órgano rector de la estadística nacional, ha recogido, centralizado, recopilado la información y ha analizado un conjunto de informaciones administrativas y económicas, proporcionadas por diferentes fuentes públicas y privadas.

Actualmente el INEGE publica el PIB en dos ópticas que son: Oferta y Demanda

Demanda: en cuentas nacionales, la óptica demanda se define como la cantidad de bienes o servicios que los compradores intentan adquirir en el mercado. Se calcula mediante la suma del gasto en bienes y servicios finales efectuado por los agentes económicos (demanda interna) y el sector exterior. Dicho gasto comprende el consumo final y la inversión, tanto privado como público, así como en saldo comercial. Las importaciones responden en parte a la demanda interna de Guinea Ecuatorial, la otra parte está satisfecha por la producción local.

Oferta: (Enfoque de la producción) es la suma de los valores añadidos brutos (VAB) generados por la producción en todos los sectores de la economía más los impuestos sobre productos menos los subsidios sobre productos. El concepto de valor añadido se utiliza precisamente para evitar el doble cómputo, ya que el valor añadido de cada empresa es la diferencia entre el valor de su producción y el valor de los bienes y servicios que adquiere de otras empresas para realizar dicha producción.

PIB Nominal: (precios corrientes de mercado) mide el valor de la producción o de las transacciones a los precios de cada año. La variación del PIB nominal es el resultado de la variación del volumen de la producción y/o de los precios.

PIB Real: valora la producción de bienes y servicios a precios constantes del año base. Las variaciones del PIB real solo reflejan las variaciones en las cantidades producidas.

Deflactor PIB: es un índice que calcula la variación de los precios de una economía en un periodo.

La fórmula de cálculo del deflactor del PIB es la siguiente:

$$\text{Deflactor PIB} = (\text{PIB nominal} / \text{PIB real}) * 100$$

Crecimiento real: describe la variación en volumen del PIB en un periodo determinado. El término real se refiere a la supresión de la ilusión monetaria que engendran los precios.

Tabla 135 Síntesis de agregados macroeconómicos (millones XAF). 2010-2017

SÍNTESIS	2010	2011	2012	2013	2014	2015 Est.	2016 Est.	2017 Prev.
PIB NOMINAL	8.072.293	10.064.619	11.430.511	10.840.521	10.746.852	7.450.614	6.332.106	6.192.633
PIB REAL	6.610.808	7.042.092	7.627.490	7.312.232	7.342.582	6.679.665	6.083.140	5.724.235
Crecimiento en valor (%)	13,8	24,7	13,6	-5,2	-0,9	-30,7	-15,0	-2,2
Crecimiento en volumen (%)	-8,9	6,5	8,3	-4,1	0,4	-9,0	-8,9	-5,9
Crecimiento en precio (%)	24,9	17,0	4,9	-1,1	-1,3	-23,8	-6,7	3,9
Deflatores (Índice)	122,1	142,9	149,9	148,3	146,4	111,5	104,1	108,2
Impuestos menos subvenciones sobre productos	27.000	-25.000	-33.000	12.000	69.000	97.000	100.000	116.000
Ahorro interior	5.239.317	6.830.107	7.805.062	6.365.705	6.045.822	2.615.794	1.309.900	1.012.698
Demanda interior final	6.249.304	7.075.224	8.947.443	7.745.416	7.772.167	6.393.612	5.705.566	5.807.727
Tasa efectiva de recaudación fiscal (%)	8,1	8,0	9,7	8,4	8,6	13,0	7,6	7,8
Tasa de inversión (%)	38,1	32,0	41,1	30,3	28,7	21,0	10,9	10,2
Demanda interior en % del PIB	77,4	70,3	78,3	71,4	72,3	85,8	90,1	93,8
Tasa de penetración (%)	74,7	55,8	57,6	55,2	53,4	56,7	48,3	47,2
Propensión promedio a exportar (%)	85,8	75,1	71,9	67,7	66,0	57,8	52,1	51,0
Tasa de cobertura (%)	145,6	191,2	160,6	172,4	171,7	132,3	123,3	113,7
Competitividad económica del país (%)	26,8	35,8	27,1	28,4	27,5	14,1	9,8	6,2
Grado de apertura al exterior (%)	72,3	57,2	58,3	53,4	52,2	50,8	47,2	47,9
RENTA PER CÁPITA A PRECIOS CORRIENTES (XAF)	7.835.216	9.440.498	10.361.121	9.495.871	9.097.236	6.094.861	5.005.684	4.730.795
RENTA PER CÁPITA A PRECIOS CONSTANTES (XAF)	6.416.653	6.605.402	6.913.895	6.405.228	6.215.514	5.464.198	4.808.870	4.372.968
Población estimada (tasa de crecimiento 3,42%)	1.030.258	1.066.111	1.103.212	1.141.604	1.181.332	1.222.442	1.264.983	1.309.005

Fuente: INEGE
 Prev.: Previsión
 Est.: Estimación

9.1 Óptica Oferta

Tabla 136 PIB Precios corrientes del mercado (millones de XAF). 2010-2017

PRECIOS CORRIENTES	2010	2011	2012	2013	2014	2015 Est.	2016 Est.	2017 Prev.
PIB TOTAL	8.072.293	10.064.619	11.430.511	10.840.521	10.746.852	7.450.614	6.332.106	6.192.633
PIB PETROLERO	5.163.994	6.434.645	7.108.680	6.388.929	6.117.903	3.178.276	2.426.174	2.335.473
PIB NO PETROLERO	2.880.685	3.655.379	4.355.313	4.439.057	4.559.500	4.174.615	3.805.547	3.741.182
SECTOR PRIMARIO	3.720.188	4.595.961	5.561.927	4.736.719	4.409.786	2.232.215	1.652.630	1.360.267
AGRICULTURA	57.421	73.191	81.414	93.112	101.481	106.038	113.113	118.037
GANADERÍA Y CAZA	3.932	4.426	3.799	4.131	4.383	4.577	4.880	5.148
SILVICULTURA Y EXPLOTACIÓN FORESTAL	12.105	14.715	20.524	15.768	16.038	20.659	23.419	24.476
PESCA Y PISCICULTURA	12.219	13.699	14.930	16.207	17.189	17.952	19.141	20.196
ACTIVIDADES EXTRACTIVAS	3.634.511	4.489.930	5.441.260	4.607.501	4.270.695	2.082.989	1.492.077	1.192.410
SECTOR SECUNDARIO	2.399.089	3.367.002	3.395.840	3.246.376	3.272.622	2.176.784	1.672.946	1.784.753
INDUSTRIAS AGROALIMENTARIAS	90.064	211.237	167.368	195.810	200.751	204.654	221.732	236.965
FABRICACIÓN DE TEXTIL, CUERO Y ARTÍCULOS DE VIAJE	7.019	7.606	8.101	8.488	9.090	9.441	9.857	10.295
REFINERÍA DE PRODUCTOS PETROLEROS	1.565.828	1.989.614	1.721.833	1.827.503	1.889.915	1.116.117	949.018	1.154.987
OTRAS INDUSTRIAS DE FABRICACIÓN	33.601	52.911	56.144	58.879	63.116	65.550	68.443	71.451
ELECTRICIDAD, AGUA Y GAS	24.045	42.658	50.747	56.292	66.161	68.710	76.745	83.349
CONSTRUCCIÓN	678.532	1.062.976	1.391.647	1.099.404	1.043.589	712.312	347.151	227.706
SECTOR TERCIARIO	1.925.402	2.127.061	2.506.226	2.844.891	2.994.995	2.943.892	2.906.145	2.931.635
COMERCIO	630.759	562.301	710.844	666.895	674.327	587.292	508.198	489.602
REPARACIÓN DE VEHICULOS	13.163	15.845	14.282	20.889	30.027	30.814	31.484	32.129
RESTAURANTES Y HOTELES	30.371	45.449	48.806	52.956	57.027	59.556	63.501	66.961
TRANSPORTES Y COMUNICACIÓN	290.511	406.291	452.293	486.478	501.309	487.368	517.934	537.515
ACTIVIDADES FINANCIERAS	90.562	120.526	125.744	131.834	157.895	137.010	120.976	117.259
OTROS SERVICIOS MERCATILES	95.393	104.547	116.717	125.194	137.515	146.380	156.652	167.611
ADMINISTRACIÓN PÚBLICA Y SEGURIDAD SOCIAL	769.737	892.001	1.063.591	1.360.554	1.451.033	1.488.118	1.490.272	1.494.312
EDUCACIÓN PRIVADA	51.661	54.945	60.374	66.218	70.977	73.715	76.967	80.348
SANIDAD Y BIENESTAR SOCIAL PRIVADOS	24.327	25.548	28.863	32.124	35.428	36.791	38.414	40.098
OTRAS ACTIVIDADES SOCIALES PRIVADAS	-	-	-	1.814	3.119	3.240	3.382	3.959
RAMA CONSUMIDORA DE SIFIM	-71.082	-100.392	-115.287	-100.065	-123.662	-106.391	-101.635	-98.159
IMPUESTOS MENOS SUBSIDIOS SOBRE PRODUCTOS	27.614	-25.405	-33.482	12.535	69.449	97.723	100.385	115.978

Fuente: INEGE
 Prev.: Previsión
 Est.: Estimación

Tabla 137 PIB Precios constantes del mercado (año N-1) (millones de XAF). 2010-2017

PRECIOS CONSTANTES DEL MERCADO AÑO N-1	2010	2011	2012	2013	2014	2015 Est.	2016 Est.	2017 Prev.
PIB TOTAL	6.462.667	8.598.923	10.901.275	10.958.043	10.885.516	9.776.584	6.785.239	5.958.512
PIB PETROLERO	3.632.879	5.070.186	6.853.533	6.594.617	6.409.458	5.581.170	2.921.614	2.148.112
PIB NO PETROLERO	2.791.722	3.540.249	4.096.247	4.351.986	4.408.849	4.094.557	3.761.700	3.696.250
SECTOR PRIMARIO	2.706.135	3.580.495	5.079.940	4.936.637	4.749.772	4.080.164	1.921.241	1.325.249
AGRICULTURA	57.101	67.167	78.009	88.998	98.249	104.068	110.480	116.200
GANADERÍA Y CAZA	3.679	4.263	3.609	3.944	4.278	4.538	4.739	5.047
SILVICULTURA Y EXPLOTACIÓN FORESTAL	18.941	11.860	18.637	22.218	18.525	19.947	21.810	23.775
PESCA Y PISCICULTURA	11.496	12.659	14.193	15.473	16.762	17.781	18.570	19.800
ACTIVIDADES EXTRACTIVAS	2.614.918	3.484.546	4.965.492	4.806.004	4.611.958	3.933.830	1.765.642	1.160.427
SECTOR SECUNDARIO	1.872.990	2.948.508	3.519.575	3.217.557	3.181.694	2.741.789	1.888.106	1.619.288
INDUSTRIAS AGROALIMENTARIAS	78.684	147.655	158.748	174.896	196.686	202.640	216.967	230.994
FABRICACIÓN DE TEXTIL, CUERO Y ARTÍCULOS DE VIAJE	6.639	7.373	7.063	8.385	8.770	9.401	9.764	10.199
REFINERÍA DE PRODUCTOS PETROLEROS	1.044.110	1.620.485	1.937.696	1.836.673	1.843.620	1.686.678	1.173.628	999.289
OTRAS INDUSTRIAS DE FABRICACIÓN	29.268	54.199	53.053	58.168	60.895	65.279	67.796	70.786
ELECTRICIDAD, AGUA Y GAS	27.761	46.826	61.088	53.395	64.643	68.260	75.998	82.368
CONSTRUCCIÓN	686.528	1.071.970	1.301.927	1.086.040	1.007.080	709.531	343.953	225.652
SECTOR TERCIARIO	1.845.476	2.081.432	2.350.265	2.792.409	2.886.841	2.853.773	2.873.967	2.899.825
COMERCIO	601.919	538.382	672.010	643.189	647.504	548.005	499.931	481.393
REPARACIÓN DE VEHICULOS	12.488	15.399	13.573	20.636	28.961	30.685	31.185	31.830
RESTAURANTES Y HOTELES	21.949	48.858	44.832	50.558	55.624	59.006	61.623	65.649
TRANSPORTES Y COMUNICACIÓN	284.368	398.964	420.656	480.817	484.587	485.657	513.366	532.510
ACTIVIDADES FINANCIERAS	85.878	117.141	119.205	131.267	156.128	136.805	120.601	116.901
OTROS SERVICIOS MERCANTILES	91.035	101.696	110.282	123.608	132.668	145.766	155.163	166.050
ADMINISTRACIÓN PÚBLICA Y SEGURIDAD SOCIAL	741.839	879.425	995.670	1.345.773	1.401.887	1.443.670	1.478.899	1.483.387
EDUCACIÓN PRIVADA	49.141	53.521	57.026	65.409	68.174	73.083	75.901	79.257
SANIDAD Y BIENESTAR SOCIAL PRIVADOS	24.229	25.563	26.405	29.677	32.437	34.772	36.112	37.704
OTRAS ACTIVIDADES SOCIALES PRIVADAS	-	-	-	1.541	2.534	2.716	2.821	3.302
RAMA CONSUMIDORA DE SIFIM	-67.369	-97.517	-109.394	-100.065	-123.662	-106.391	-101.635	-98.159
IMPUESTOS MENOS SUBSIDIOS SOBRE PRODUCTOS	38.066	-11.512	-48.505	11.440	67.209	100.858	101.925	114.151

Fuente: INEGE
 Prev.: Previsión
 Est.: Estimación

Tabla 138 PIB Precios constantes del mercado (año base=2006) (millones de XAF). 2010-2017

PRECIOS CONSTANTES DEL MERCADO AÑO BASE	2010	2011	2012	2013	2014	2015 Est.	2016 Est.	2017 Prev.
PIB TOTAL	6.610.808	7.042.092	7.627.490	7.312.232	7.342.582	6.679.665	6.083.140	5.724.235
PIB PETROLERO	4.409.038	4.356.834	4.608.932	4.294.238	4.349.631	3.965.162	3.629.005	3.255.605
PIB NO PETROLERO	2.183.321	2.692.949	3.033.235	3.012.997	2.966.137	2.675.562	2.413.516	2.422.444
SECTOR PRIMARIO	3.143.841	3.027.014	3.344.331	2.958.029	3.007.790	2.786.391	2.383.218	1.933.364
AGRICULTURA	47.701	55.827	59.480	64.731	68.211	69.952	72.881	75.432
GANADERÍA Y CAZA	3.105	3.368	2.743	2.831	2.930	3.037	3.143	3.253
SILVICULTURA Y EXPLOTACIÓN FORESTAL	12.462	12.210	15.455	16.660	19.549	24.315	25.668	26.695
PESCA Y PISCICULTURA	9.638	9.990	10.343	10.668	11.015	11.393	11.787	12.193
ACTIVIDADES EXTRACTIVAS	3.070.935	2.945.619	3.256.310	2.863.138	2.906.085	2.677.694	2.269.739	1.815.791
SECTOR SECUNDARIO	1.981.140	2.435.836	2.545.120	2.403.124	2.366.318	1.993.119	1.834.171	1.873.585
INDUSTRIAS AGROALIMENTARIAS	56.681	94.513	70.121	72.392	72.717	73.402	76.931	80.144
FABRICACIÓN DE TEXTIL, CUERO Y ARTÍCULOS DE VIAJE	5.211	5.564	5.096	5.215	5.387	5.570	5.759	5.958
REFINERÍA DE PRODUCTOS PETROLEROS	1.368.812	1.440.671	1.385.185	1.459.731	1.472.607	1.314.245	1.381.963	1.457.971
OTRAS INDUSTRIAS DE FABRICACIÓN	23.219	38.091	37.705	38.597	39.921	41.287	42.704	44.170
ELECTRICIDAD, AGUA Y GAS	26.561	52.598	74.360	77.298	88.765	91.582	101.299	108.717
CONSTRUCCIÓN	500.656	804.399	972.653	749.891	686.921	467.033	225.514	176.625
SECTOR TERCIARIO	1.467.378	1.586.933	1.752.716	1.946.081	1.941.660	1.861.214	1.825.132	1.871.099
COMERCIO	493.961	423.541	505.476	455.196	435.998	365.366	318.191	314.697
REPARACIÓN DE VEHICULOS	10.450	12.284	10.502	15.108	20.590	21.043	21.302	22.048
RESTAURANTES Y HOTELES	19.015	30.732	30.270	31.207	32.774	33.912	35.085	36.973
TRANSPORTES Y COMUNICACIÓN	219.301	302.543	312.809	330.960	324.099	313.981	330.731	350.575
ACTIVIDADES FINANCIERAS	65.037	84.510	83.468	86.725	100.974	87.487	77.009	76.239
OTROS SERVICIOS MERCATILES	63.276	67.769	71.384	75.239	78.386	83.088	88.072	93.357
ADMINISTRACIÓN PÚBLICA Y SEGURIDAD SOCIAL	593.201	680.955	758.850	954.881	967.313	962.083	955.097	970.274
EDUCACIÓN PRIVADA	40.584	42.238	43.779	47.430	48.236	48.638	49.993	51.700
SANIDAD Y BIENESTAR SOCIAL PRIVADOS	18.690	19.730	20.366	20.940	21.275	20.962	21.503	22.238
OTRAS ACTIVIDADES SOCIALES PRIVADAS	-	-	-	1.123	1.885	1.973	2.016	2.337
RAMA CONSUMIDORA DE SIFIM	-56.136	-77.369	-84.188	-72.726	-89.870	-77.319	-73.867	-69.338
IMPUESTOS MENOS SUBSIDIOS SOBRE PRODUCTOS	18.449	-7.691	-14.677	4.998	26.814	38.942	40.619	46.187

Fuente: INEGE
 Prev.: Previsión
 Est.: Estimación

Tabla 139 Crecimiento real a precios constantes (%). 2010-2017

PRECIOS CONSTANTES DEL MERCADO AÑO BASE	2010	2011	2012	2013	2014	2015 Est.	2016 Est.	2017 Prev.
PIB TOTAL	-8,9	6,5	8,3	-4,1	0,4	-9,0	-8,9	-5,9
PIB PETROLERO	-8,8	-1,2	5,8	-6,8	1,3	-8,8	-8,5	-10,3
PIB NO PETROLERO	-9,0	23,3	12,6	-0,7	-1,6	-9,8	-9,8	0,4
SECTOR PRIMARIO	-6,8	-3,7	10,5	-11,6	1,7	-7,4	-14,5	-18,9
AGRICULTURA	1,3	17,0	6,5	8,8	5,4	2,6	4,2	3,5
GANADERÍA Y CAZA	4,8	8,5	-18,6	3,2	3,5	3,7	3,5	3,5
SILVICULTURA Y EXPLOTACIÓN FORESTAL	454,9	-2,0	26,6	7,8	17,3	24,4	5,6	4,0
PESCA Y PISCICULTURA	4,5	3,7	3,5	3,1	3,2	3,4	3,5	3,4
ACTIVIDADES EXTRACTIVAS	-7,3	-4,1	10,5	-12,1	1,5	-7,9	-15,2	-20,0
SECTOR SECUNDARIO	-23,2	23,0	4,5	-5,6	-1,5	-15,8	-8,0	2,1
INDUSTRIAS AGROALIMENTARIAS	-21,6	66,7	-25,8	3,2	0,4	0,9	4,8	4,2
FABRICACIÓN DE TEXTIL, CUERO Y ARTÍCULOS DE VIAJE	-2,4	6,8	-8,4	2,3	3,3	3,4	3,4	3,4
REFINERÍA DE PRODUCTOS PETROLEROS	-12,0	5,2	-3,9	5,4	0,9	-10,8	5,2	5,5
OTRAS INDUSTRIAS DE FABRICACIÓN	-4,5	64,1	-1,0	2,4	3,4	3,4	3,4	3,4
ELECTRICIDAD, AGUA Y GAS	12,2	98,0	41,4	4,0	14,8	3,2	10,6	7,3
CONSTRUCCIÓN	-44,3	60,7	20,9	-22,9	-8,4	-32,0	-51,7	-21,7
SECTOR TERCIARIO	14,6	8,1	10,4	11,0	-0,2	-4,1	-1,9	2,5
COMERCIO	29,2	-14,3	19,3	-9,9	-4,2	-16,2	-12,9	-1,1
REPARACIÓN DE VEHICULOS	21,9	17,6	-14,5	43,9	36,3	2,2	1,2	3,5
RESTAURANTES Y HOTELES	-21,1	61,6	-1,5	3,1	5,0	3,5	3,5	5,4
TRANSPORTES Y COMUNICACIÓN	1,7	38,0	3,4	5,8	-2,1	-3,1	5,3	6,0
ACTIVIDADES FINANCIERAS	30,4	29,9	-1,2	3,9	16,4	-13,4	-12,0	-1,0
OTROS SERVICIOS MERCATILES	5,1	7,1	5,3	5,4	4,2	6,0	6,0	6,0
ADMINISTRACIÓN PÚBLICA Y SEGURIDAD SOCIAL	11,8	14,8	11,4	25,8	1,3	-0,5	-0,7	1,6
EDUCACIÓN PRIVADA	4,1	4,1	3,6	8,3	1,7	0,8	2,8	3,4
SANIDAD Y BIENESTAR SOCIAL PRIVADOS	2,3	5,6	3,2	2,8	1,6	-1,5	2,6	3,4
OTRAS ACTIVIDADES SOCIALES PRIVADAS	-	-	-	-	67,8	4,7	2,2	15,9
RAMA CONSUMIDORA DE SIFIM	16,5	37,8	8,8	-13,6	23,6	-14,0	-4,5	-6,1
IMPUESTOS MENOS SUBSIDIOS SOBRE PRODUCTOS	-28,9	-141,7	90,8	-134,1	436,5	45,2	4,3	13,7

Fuente: INEGE
 Prev.: Previsión
 Est.: Estimación

Tabla 140 Participación y Contribución de cada sector al crecimiento de la economía (%). 2010-2016

	2010	2011	2012	2013	2014 Est.	2015 Est.	2016 Est.	2017 Prev.
PIB NOMINAL	8.072.293	10.064.619	11.430.511	10.840.521	10.746.852	7.450.614	6.332.106	6.192.633
PIB REAL	6.610.808	7.042.092	7.627.490	7.312.232	7.342.582	6.679.665	6.083.140	5.724.235
PARTICIPACIÓN DE CADA SECTOR (PIB NOMINAL)								
SECTOR PRIMARIO	46,1	45,7	48,7	43,7	41,0	30,0	26,1	22,0
SECTOR SECUNDARIO	29,7	33,5	29,7	29,9	30,5	29,2	26,4	28,8
SECTOR TERCIARIO	23,9	21,1	21,9	26,2	27,9	39,5	45,9	47,3
IMPUESTOS MENOS SUBSIDIOS SOBRE PRODUCTOS	0,3	-0,3	-0,3	0,1	0,6	1,3	1,6	1,9
PARTICIPACIÓN DE CADA SECTOR (PIB REAL)								
SECTOR PRIMARIO	47,6	43,0	43,8	40,5	41,0	41,7	39,2	33,8
SECTOR SECUNDARIO	30,0	34,6	33,4	32,9	32,2	29,8	30,2	32,7
SECTOR TERCIARIO	22,2	22,5	23,0	26,6	26,4	27,9	30,0	32,7
IMPUESTOS MENOS SUBSIDIOS SOBRE PRODUCTOS	0,3	-0,1	-0,2	0,1	0,4	0,6	0,7	0,8
CONTRIBUCIÓN AL CRECIMIENTO DEL PIB REAL (%)								
SECTOR PRIMARIO	-3,1	-1,7	4,8	-5,5	0,1	-3,1	-4,2	-5,2
SECTOR SECUNDARIO	-8,8	6,8	1,5	-1,6	-0,6	-4,9	-3,9	-0,8
SECTOR TERCIARIO	3,2	1,9	2,2	2,5	0,4	-1,3	-0,9	-0,1
IMPUESTOS MENOS SUBSIDIOS SOBRE PRODUCTOS	-0,2	-0,5	-0,2	0,4	0,5	0,3	0,1	0,2
CRECIMIENTO DEL PIB REAL (%)	-8,9	6,5	8,3	-4,1	0,4	-9,0	-8,9	-5,9

Fuente: INEGE
 Prev.: Previsión
 Est.: Estimación

Tabla 141 Deflatores (índice). 2010-2017

DEFLACTORES	2010	2011	2012	2013	2014	2015 Est.	2016 Est.	2017 Prev.
PIB TOTAL	122,1	142,9	149,9	148,3	146,4	111,5	104,1	108,2
PIB PETROLERO	117,1	147,7	154,2	148,8	140,7	80,2	66,9	71,7
PIB NO PETROLERO	131,9	135,7	143,6	147,3	153,7	156,0	157,7	154,4
SECTOR PRIMARIO	118,3	151,8	166,3	160,1	146,6	80,1	69,3	70,4
AGRICULTURA	120,4	131,1	136,9	143,8	148,8	151,6	155,2	156,5
GANADERÍA Y CAZA	126,6	131,4	138,5	145,9	149,6	150,7	155,3	158,3
SILVICULTURA Y EXPLOTACIÓN FORESTAL	97,1	120,5	132,8	94,6	82,0	85,0	91,2	91,7
PESCA Y PISCICULTURA	126,8	137,1	144,3	151,9	156,1	157,6	162,4	165,6
ACTIVIDADES EXTRACTIVAS	118,4	152,4	167,1	160,9	147,0	77,8	65,7	65,7
SECTOR SECUNDARIO	121,1	138,2	133,4	135,1	138,3	109,2	91,2	95,3
INDUSTRIAS AGROALIMENTARIAS	158,9	223,5	238,7	270,5	276,1	278,8	288,2	295,7
FABRICACIÓN DE TEXTIL, CUERO Y ARTÍCULOS DE VIAJE	134,7	136,7	159,0	162,8	168,7	169,5	171,2	172,8
REFINERÍA DE PRODUCTOS PETROLEROS	114,4	138,1	124,3	125,2	128,3	84,9	68,7	79,2
OTRAS INDUSTRIAS DE FABRICACIÓN	144,7	138,9	148,9	152,5	158,1	158,8	160,3	161,8
ELECTRICIDAD, AGUA Y GAS	90,5	81,1	68,2	72,8	74,5	75,0	75,8	76,7
CONSTRUCCIÓN	135,5	132,1	143,1	146,6	151,9	152,5	153,9	128,9
SECTOR TERCIARIO	131,2	134,0	143,0	146,2	154,2	158,2	159,2	156,7
COMERCIO	127,7	132,8	140,6	146,5	154,7	160,7	159,7	155,6
REPARACIÓN DE VEHICULOS	126,0	129,0	136,0	138,3	145,8	146,4	147,8	145,7
RESTAURANTES Y HOTELES	159,7	147,9	161,2	169,7	174,0	175,6	181,0	181,1
TRANSPORTES Y COMUNICACIÓN	132,5	134,3	144,6	147,0	154,7	155,2	156,6	153,3
ACTIVIDADES FINANCIERAS	139,2	142,6	150,6	152,0	156,4	156,6	157,1	153,8
OTROS SERVICIOS MERCATILES	150,8	154,3	163,5	166,4	175,4	176,2	177,9	179,5
ADMINISTRACIÓN PÚBLICA Y SEGURIDAD SOCIAL	129,8	131,0	140,2	142,5	150,0	154,7	156,0	154,0
EDUCACIÓN PRIVADA	127,3	130,1	137,9	139,6	147,1	151,6	154,0	155,4
SANIDAD Y BIENESTAR SOCIAL PRIVADOS	130,2	129,5	141,7	153,4	166,5	175,5	178,6	180,3
OTRAS ACTIVIDADES SOCIALES PRIVADAS	-	-	-	161,5	165,5	164,2	167,8	169,4
RAMA CONSUMIDORA DE SIFIM	126,6	129,8	136,9	137,6	137,6	137,6	137,6	141,6
IMPUESTOS MENOS SUBSIDIOS SOBRE PRODUCTOS	149,7	330,3	228,1	250,8	259,0	250,9	247,1	251,1

Fuente: INEGE

Prev.: Previsión

Est.: Estimación

Nota: Índice 2006=100

Gráfico 28 PIB Nominal respecto del PIB Real vs Deflactor (%). 2010-2017

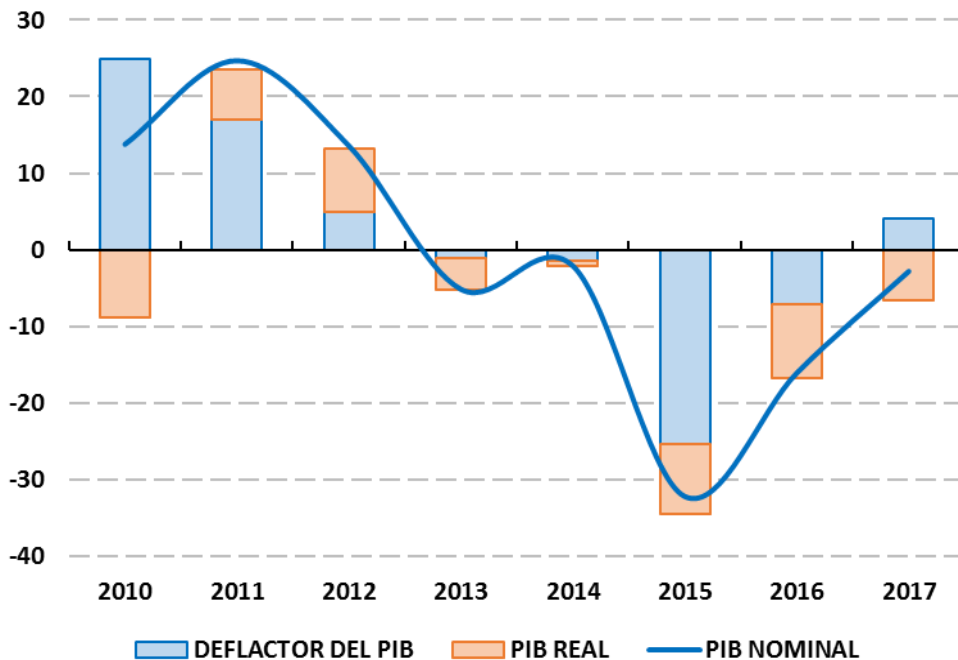

9.2 Óptica Demanda

Tabla 142 PIB Precios corrientes del mercado (millones de XAF). 2010-2017

PRECIOS CORRIENTES	2010	2011	2012	2013	2014	2015 Est.	2016 Est.	2017 Prev.
PIB NOMINAL	8.072.293	10.064.619	11.430.511	10.840.521	10.746.852	7.450.614	6.332.106	6.192.633
GASTOS DE CONSUMO FINAL	2.832.976	3.234.512	3.625.449	4.474.816	4.701.030	4.834.820	5.022.206	5.179.935
PÚBLICO	943.347	1.185.718	1.323.864	1.675.732	1.715.884	1.722.435	1.728.919	1.727.739
HOGARES	1.889.629	2.048.794	2.301.585	2.799.084	2.985.146	3.112.385	3.293.287	3.452.196
FORMACIÓN BRUTA DE CAPITAL FIJO	3.416.328	3.840.715	5.321.994	3.270.600	3.071.137	1.558.792	683.360	627.792
PÚBLICA	1.638.602	1.997.077	2.799.923	2.115.281	2.020.025	968.310	238.284	218.908
PRIVADA	1.777.726	1.843.638	2.522.071	1.155.319	1.051.112	590.482	445.076	408.884
VARIACIÓN DE EXISTENCIAS	-344.312	-615.078	-618.551	14.950	14.209	5.135	4.247	3.575
EXPORTACIONES	6.922.672	7.558.057	8.219.108	7.333.972	7.088.977	4.308.002	3.297.796	3.156.599
IMPORTACIONES	4.755.371	3.953.587	5.117.489	4.253.817	4.128.501	3.256.135	2.675.503	2.775.268

Fuente: INEGE
 Prev.: Previsión
 Est.: Estimación

Tabla 143 PIB Precios constantes del mercado (año N-1) (millones de XAF). 2010-2017

PRECIOS CONSTANTES AÑO N-1	2010	2011	2012	2013	2014	2015 Est.	2016 Est.	2017 Prev.
PIB REAL	6.462.667	8.598.923	10.901.275	10.958.043	10.885.516	9.776.584	6.785.239	5.958.512
GASTOS DE CONSUMO FINAL	2.672.189	3.109.362	3.445.540	4.352.502	4.556.558	4.804.452	4.958.965	5.114.943
PÚBLICO	894.457	1.152.140	1.257.175	1.655.547	1.656.476	1.718.356	1.712.484	1.710.276
HOGARES	1.777.732	1.957.222	2.188.365	2.696.955	2.900.082	3.086.096	3.246.481	3.404.668
FORMACIÓN BRUTA DE CAPITAL FIJO	3.237.128	3.729.185	5.049.897	3.230.457	2.957.185	1.280.596	685.025	599.736
PÚBLICA	1.552.964	1.939.866	2.656.787	2.092.850	1.948.344	905.759	249.577	218.504
PRIVADA	1.684.164	1.789.319	2.393.110	1.137.607	1.008.841	374.837	435.448	381.232
VARIACIÓN DE EXISTENCIAS	-316.660	-574.919	-607.959	15.293	13.945	7.460	4.220	3.565
EXPORTACIONES	5.283.301	6.148.287	7.910.043	7.545.346	7.372.991	7.136.413	3.861.936	2.939.869
IMPORTACIONES	4.413.291	3.812.992	4.896.246	4.185.555	4.015.163	3.452.337	2.724.907	2.699.601

Fuente: INEGE
 Prev.: Previsión
 Est.: Estimación

Tabla 144 PIB Precios constantes (año base=2006) (millones de XAF). 2010-2017

PRECIOS CONSTANTES AÑO BASE	2010	2011	2012	2013	2014	2015 Est.	2016 Est.	2017 Prev.
PIB REAL	6.610.808	7.042.092	7.627.490	7.312.232	7.342.582	6.679.665	6.083.140	5.724.235
GASTOS DE CONSUMO FINAL	2.146.379	2.368.539	2.522.397	3.048.505	3.103.131	3.163.966	3.212.632	3.281.204
PÚBLICO	729.632	894.897	948.653	1.193.418	1.181.107	1.176.944	1.141.561	1.140.089
HOGARES	1.416.747	1.473.642	1.573.744	1.855.087	1.922.024	1.987.022	2.071.071	2.141.115
FORMACIÓN BRUTA DE CAPITAL FIJO	2.632.494	2.889.140	3.797.709	2.320.643	2.097.536	872.577	380.371	341.939
PÚBLICA	1.261.161	1.501.262	1.996.663	1.502.684	1.383.559	618.664	138.582	124.580
PRIVADA	1.371.333	1.387.878	1.801.046	817.959	713.978	253.913	241.789	217.359
VARIACIÓN DE EXISTENCIAS	-226.333	-379.972	-375.472	9.343	8.715	4.565	3.712	3.191
EXPORTACIONES	5.820.208	5.197.157	5.437.726	5.025.373	5.050.374	5.072.240	4.503.596	4.133.240
IMPORTACIONES	3.761.940	3.032.772	3.754.870	3.091.632	2.917.174	2.433.683	2.017.171	2.035.339

Fuente: INEGE
 Prev.: Previsión
 Est.: Estimación

Tabla 145 Crecimiento real a precios constantes (año base=2006) (%). 2010-2017

PRECIOS CONSTANTES AÑO BASE	2010	2011	2012	2013	2014	2015 Est.	2016 Est.	2017 Prev.
PIB REAL	-8,9	6,5	8,3	-4,1	0,4	-9,0	-8,9	-5,9
GASTOS DE CONSUMO FINAL	9,8	10,4	6,5	20,9	1,8	2,0	1,5	2,1
PÚBLICO	12,7	22,7	6,0	25,8	-1,0	-0,4	-3,0	-0,1
HOGARES	8,4	4,0	6,8	17,9	3,6	3,4	4,2	3,4
FORMACIÓN BRUTA DE CAPITAL FIJO	-15,2	9,7	31,4	-38,9	-9,6	-58,4	-56,4	-10,1
PÚBLICA	-28,8	19,0	33,0	-24,7	-7,9	-55,3	-77,6	-10,1
PRIVADA	3,0	1,2	29,8	-54,6	-12,7	-64,4	-4,8	-10,1
VARIACIÓN DE EXISTENCIAS	-68,7	67,9	-1,2	-102,5	-6,7	-47,6	-18,7	-14,0
EXPORTACIONES	-0,2	-10,7	4,6	-7,6	0,5	0,4	-11,2	-8,2
IMPORTACIONES	29,5	-19,4	23,8	-17,7	-5,6	-16,6	-17,1	0,9

Fuente: INEGE
 Prev.: Previsión
 Est.: Estimación

Tabla 146 Deflatores (índice). 2010-2017

DEFLACTORES	2010	2011	2012	2013	2014	2015 Est.	2016 Est.	2017 Prev.
PIB ÓPTICA DEMANDA	122,1	142,9	149,9	148,3	146,4	111,5	104,1	108,2
GASTOS DE CONSUMO FINAL	132,0	136,6	143,7	146,8	151,5	152,8	156,3	157,9
PÚBLICO	129,3	132,5	139,6	140,4	145,3	146,3	151,5	151,5
HOGARES	133,4	139,0	146,2	150,9	155,3	156,6	159,0	161,2
FORMACIÓN BRUTA DE CAPITAL FIJO	129,8	132,9	140,1	140,9	146,4	178,6	179,7	183,6
PÚBLICA	129,9	133,0	140,2	140,8	146,0	156,5	171,9	175,7
PRIVADA	129,6	132,8	140,0	141,2	147,2	232,6	184,1	188,1
VARIACIÓN DE EXISTENCIAS	152,1	161,9	164,7	160,0	163,0	112,5	114,4	112,0
EXPORTACIONES	118,9	145,4	151,1	145,9	140,4	84,9	73,2	76,4
IMPORTACIONES	126,4	130,4	136,3	137,6	141,5	133,8	132,6	136,4

Fuente: INEGE
 Prev.: Previsión
 Est.: Estimación
 Nota: Índice 2006=100

SECCIÓN 10: FINANZAS PÚBLICAS

SECCIÓN 10: FINANZAS PÚBLICAS

En esta sección se expone información sobre los recursos económicos obtenidos por el Gobierno de la República de Guinea Ecuatorial, sus fuentes, así como el uso que se ha hecho de los mismos.

La ley nº 9/2003 de fecha 11 de noviembre reguladora de las finanzas públicas del Estado de Guinea Ecuatorial, recoge los siguientes aspectos:

- Las obligaciones y los derechos del Estado y sus organismos autónomos.
- Las estimaciones de ingresos y gastos a realizar.
- La totalidad de obligaciones que haya que atender a la seguridad social.

Finanzas públicas: son un campo de la economía que se ocupa de cómo el Gobierno recauda dinero (ingresos), cómo se gasta este dinero (gastos), y los efectos de estas actividades en la economía y en la sociedad. La intervención del Estado en las finanzas, se ejerce mediante la variación del gasto público y de los impuestos.

Presupuesto del Estado: es una previsión de ingresos y gastos del Estado para un determinado ejercicio económico. Constituye el plan financiero fundamental para la formación y utilización de los recursos financieros del Estado.

Ingreso público: toda cantidad de dinero percibida por el Estado y demás entes públicos cuyo objetivo es financiar los gastos públicos. En Guinea Ecuatorial constituyen los ingresos del país:

- Los tributos (impuestos, tasas y contribuciones especiales y exacciones parafiscales)
- Las participaciones del Estado en los beneficios de las empresas
- Ingresos públicos de cualquier naturaleza

Gasto público: es la suma de los gastos realizados por las instituciones, entidades y organismos integrantes del sector público de la economía nacional. Comprende el gasto realizado por el Estado y sus organismos autónomos, las corporaciones locales, las empresas públicas y la seguridad social, para satisfacer las necesidades de los ciudadanos.

Gastos de inversión: todo gasto para adquisiciones de activos fijos corporales (materiales físicos tales como, muebles, equipamiento, maquinas, etc.) o incorporeales (obras tales como inmuebles, carreteras, puentes, etc.).

10.1 Ingresos y Gastos

Tabla 147 Detalle de los Impuestos (millones de XAF). 2014-2016

IMPUESTOS	2014	2015	2016
Impuesto sobre Rentas y Utilidades	79.528,5	106.671,9	58.056,7
Impuestos s/ Fincas Rústicas	77,3	3,6	10,1
Impuestos s/ Fincas Urbanas	400,5	378,9	369,4
Impuestos s/ la Renta de Personas Físicas	22.175,5	19.420,9	18.580,7
Impuestos s/ Sociedades	56.508,4	86.657,9	38.744,2
Impuestos s/ Transmisiones Patrimoniales	366,9	210,6	352,3
Impuesto sobre el Valor Añadido	50.409,4	58.760,6	52.501,4
IVA sobre la Venta de Productos Petrolíferos	2.671,7	6.798,6	4.705,3
IVA sobre la Venta de otros Productos y Servicios	47.737,7	51.962,1	47.796,1
Impuesto sobre productos petroleros	12.748,5	19.961,4	21.040,8
Impuesto sobre Comercio Exterior (Aduanas)	17.988,4	17.630,8	20.709,8
Derechos de Importacion	14.698,7	13.433,8	15.853,9
Importación Productos Petrolíferos	1.317,5	2.009,2	1.865,1
Importación otros Productos	13.381,2	11.424,6	13.988,8
Derechos de Exportacion	3.289,7	4.197,0	4.855,9
Exportación de Madera	3.152,1	4.088,3	4.771,9
Reexportación	30,9	18,1	-
Exportación Otros Productos	106,6	90,6	84,0
Otros Impuestos	16.887,9	10.725,2	14.045,9
Timbres			
Percápita	74,0	33,4	56,6
OCIPEF	1.830,2	2.670,9	3.073,7
S/ Ejercicios Cerrados	14.983,6	8.020,8	10.915,6
Impuesto s/Renta de Personas Físicas	57.582,8	64.217,5	48.185,8
Impuesto s/Renta de Sociedades	629.334,4	597.498,5	206.727,9
Contratistas	547.648,0	546.181,0	175.230,3
Subcontratistas	81.686,4	51.317,4	31.497,6
PIB NOMINAL	10.746.852,0	7.450.613,9	6.332.106,1
TASA DE RECAUDACIÓN FISCAL (%)	8,0%	11,8%	6,7%

Fuente: Ministerio de Hacienda y Presupuestos

Tabla 148 Distribución General de los Ingresos por Clasificación Económica (millones de XAF). 2010-2016

EXPLICACIÓN Y CONCEPTO	2010			2011			2012			2013			2014			2015			2016		
	Ley	Ejecu.	Var (%)	Ley	Ejecu.	Var (%)	Ley	Ejecu.	Var (%)	Ley	Ejecu.	Var (%)	Ley	Ejecu.	Var (%)	Ley	Ejecu.	Var (%)	Ley	Ejecu.	Var (%)
INGRESOS NO PETROLEROS TRIBUTARIOS	98.103	122.492	24,9	119.652	143.158	19,6	154.801	212.438	37,2	153.270	149.947	-2,2	160.846	177.563	10,4	160.846	214.750	33,5	168.226	166.355	-1,1
Impuestos s/la Renta y Utilidades	37.204	54.418	46,3	51.180	64.098	25,2	74.213	78.768	6,1	66.820	71.132	6,5	69.687	79.528	14,1	69.687	106.672	54,5	73.001	58.057	-20,5
Impuestos sobre el Valor Añadido	49.772	45.608	-8,4	43.800	39.324	-10,2	37.856	82.887	119,0	44.610	43.103	-3,4	47.315	50.409	6,5	47.315	58.761	24,2	49.564	52.501	5,9
Impuestos sobre Productos Petroleros	-	-	na	10.000	14.956	49,6	15.813	12.793	-19,1	16.700	13.526	-19,0	16.990	12.749	-25,0	16.990	19.961	17,5	17.798	21.041	18,2
Impuestos s/el Comercio Exterior (Aduanas)	7.717	12.245	58,7	11.050	13.879	25,6	14.946	14.830	-0,8	18.200	16.850	-7,4	19.837	17.988	-9,3	19.837	17.631	-11,1	20.751	20.710	-0,2
Otros Impuestos	3.410	10.221	199,7	3.622	10.901	201,0	11.974	23.162	93,4	6.940	5.335	-23,1	7.017	16.888	140,7	7.017	10.725	52,8	7.113	14.046	97,5
INGRESOS NO PETROLEROS NO TRIBUTARIOS	291.013	89.937	-69,1	65.135	66.431	2,0	118.028	129.725	9,9	111.340	97.940	-12,0	120.539	103.451	-14,2	166.425	124.878	-25,0	171.245	102.379	-40,2
Ingresos Patrimoniales	26.981	57.366	112,6	32.765	30.865	-5,8	40.299	39.352	-2,4	53.620	46.732	-12,8	54.600	42.743	-21,7	69.900	39.984	-42,8	70.510	45.928	-34,9
Tasas Administrativas	11.300	15.790	39,7	14.100	25.072	77,8	23.023	24.222	5,2	27.950	24.633	-11,9	35.165	23.727	-32,5	38.215	23.355	-38,9	39.794	20.718	-47,9
Otros derechos y tasas o canon por Conces. Activas.	5.212	4.850	-6,9	4.270	4.384	2,7	5.817	5.879	1,1	6.470	5.470	-15,5	7.774	5.493	-29,3	9.809	6.909	-29,6	10.276	5.352	-47,9
Ingresos Extraordinarios	1.500	9.639	542,6	2.000	4.009	100,5	45.619	56.907	24,7	2.500	15.906	536,2	2.500	24.686	887,5	12.500	39.983	219,9	12.500	8.413	-32,7
Otros ingresos presupuestados	3.500	2.292	-34,5	12.000	2.102	-82,5	3.270	3.366	2,9	20.800	3.854	-81,5	20.500	3.773	-81,6	35.500	14.218	-59,9	37.665	21.969	-41,7
Ingresos presupuestados en Capital	242.520	-	na	-	-	na	-	-	na	-	-	na	-	-	na	-	-	na	-	-	na
Ingresos a regularizar	-	-	na	-	-	na	-	-	na	-	1.345	na	-	3.029	na	500	429	-14,2	500	-	na
TOTAL INGRESOS NO PETROLEROS	389.116	212.429	-45,4	184.787	209.588	13,4	272.829	342.164	25,4	264.610	247.887	-6,3	281.385	281.014	-0,1	327.271	339.628	3,8	339.472	268.734	-20,8
INGRESOS PETROLEROS TRIBUTARIOS	457.000	489.886	7,2	492.000	562.955	14,4	794.187	786.842	-0,9	585.700	756.420	29,1	671.519	808.923	20,5	312.024	662.289	112,3	411.716	256.094	-37,8
Impuestos s/Renta de Personas Físicas Petro.	40.000	44.339	10,8	45.000	48.633	8,1	54.900	52.554	-4,3	48.700	58.641	20,4	57.356	57.583	0,4	48.714	64.217	31,8	46.611	48.186	3,4
Impuestos s/la Renta de Sociedades	410.000	435.782	6,3	440.000	508.915	15,7	736.601	730.443	-0,8	530.000	625.120	17,9	604.163	741.938	22,8	253.310	597.498	135,9	355.105	206.728	-41,8
S/Ejercicios Cerrados (PNT) -	7.000	9.765	39,5	7.000	5.407	-22,8	2.686	3.845	43,2	7.000	72.659	938,0	10.000	9.402	-6,0	10.000	573	-94,3	10.000	1.180	-88,2
INGRESOS PETROLEROS NO TRIBUTARIOS	1.159.578	1.448.617	24,9	1.453.548	2.076.484	42,9	2.091.627	2.065.695	-1,2	1.510.453	1.690.170	11,9	1.615.643	1.493.480	-7,6	734.126	1.068.820	45,6	1.034.488	604.306	-41,6
Regalías	370.130	951.507	157,1	1.036.408	1.426.498	37,6	1.536.242	1.456.819	-5,2	1.113.988	1.186.798	6,5	1.159.845	1.022.254	-11,9	487.135	680.217	39,6	653.033	415.597	-36,4
Cánones de Superficie	2.000	844	-57,8	2.000	556	-72,2	489	568	16,0	333	1.887	466,6	927	766	-17,3	1.800	1.842	2,3	1.000	619	-38,1
Participaciones de Accionistas	665.976	257.392	-61,4	279.685	456.780	63,3	314.060	333.844	6,3	278.497	257.064	-7,7	295.540	325.264	10,1	124.127	237.800	91,6	185.750	103.899	-44,1
Dividendos	1.768	146.345	8177,4	113.455	173.020	52,5	238.699	271.396	13,7	95.635	242.261	153,3	99.455	144.237	45,0	44.755	134.965	201,6	183.705	84.190	-54,2
Bonus a la Firma	2.000	11.733	486,6	2.000	586	-70,7	2.137	3.069	43,6	2.000	1.814	-9,3	2.000	959	-52,1	2.000	10.015	400,8	1.000	-	na
Ventas de Gas (GLP)	500	-	na	-	-	na	-	-	na	-	-	na	-	-	na	-	-	na	-	-	na
S/Ejercicios Cerrados (PNT) -	20	10.691	53355,0	20.000	19.045	-4,8	-	-	na	20.000	346	-98,3	57.876	-	na	74.309	3.982	-94,6	10.000	-	na
Otros Ingresos Petroleros	117.184	70.106	-40,2	-	-	na	-	-	na	-	-	na	-	-	na	-	-	na	-	-	na
TOTAL INGRESOS PETROLEROS	1.616.578	1.938.503	19,9	1.945.548	2.639.439	35,7	2.885.814	2.852.537	-1,2	2.096.153	2.446.590	16,7	2.287.162	2.302.403	0,7	1.046.150	1.731.109	65,5	1.446.204	860.399	-40,5
TOTAL INGRESOS	2.005.694	2.150.931	7,2	2.130.335	2.849.028	33,7	3.158.643	3.194.701	1,1	2.360.763	2.694.477	14,1	2.568.547	2.583.416	0,6	1.373.420	2.070.737	50,8	1.785.676	1.129.133	-36,8

Fuente: Ministerio de Hacienda y Presupuestos

Gráfico 29 Evolución de los Ingresos totales (millones de XAF). 2010-2016



Gráfico 30 Variación de los Ingresos (%). 2011-2016



Tabla 149 Distribución General de los Gastos por Clasificación Económica (millones de XAF). 2010-2016

EXPLICACIÓN Y CONCEPTO	2010			2011			2012			2013			2014			2015			2016		
	Ley	Ejecu.	Var (%)	Ley	Ejecu.	Var (%)	Ley	Ejecu.	Var (%)	Ley	Ejecu.	Var (%)	Ley	Ejecu.	Var (%)	Ley	Ejecu.	Var (%)	Ley	Ejecu.	Var (%)
GASTOS CORRIENTES	343.177	453.925	32,3	360.691	500.582	38,8	526.469	815.432	54,9	594.487	871.860	46,7	755.514	763.787	1,1	770.070	684.535	-11,1	885.423	713.753	-19,4
Gastos del Personal	71.693	77.811	8,5	72.968	79.822	9,4	84.168	99.818	18,6	105.375	109.506	3,9	113.653	112.347	-1,1	127.459	121.163	-4,9	147.032	138.939	-5,5
Gastos de Bienes y Servicios	116.648	186.552	59,9	146.174	210.588	44,1	197.182	432.799	119,5	240.998	487.714	102,4	400.384	416.965	4,1	372.989	344.847	-7,5	457.949	349.651	-23,6
Gastos Financieros	850	1.063	25,1	1.250	1.294	3,5	1.650	409	-75,2	1.650	927	-43,8	1.650	915	-44,5	1.650	74	-95,5	1.650	2.616	58,5
Subsidios y Transferencias	153.343	170.013	10,9	100.299	182.409	81,9	181.469	250.969	38,3	184.464	236.897	28,4	209.465	184.456	-11,9	212.971	188.085	-11,7	64.110	173.087	170,0
Intereses Corrientes	643	18.487	2775,1	40.000	26.468	-33,8	62.000	31.437	-49,3	62.000	36.815	-40,6	30.363	49.104	61,7	55.000	30.365	-44,8	214.682	49.460	-77,0
GASTOS DE INVERSIÓN	1.531.920	2.062.928	34,7	1.769.644	2.266.437	28,1	2.111.920	3.208.068	51,9	1.761.920	2.457.203	39,5	2.201.920	2.338.336	6,2	1.002.507	1.646.859	64,3	1.201.000	684.052	-43,0
TOTAL GASTOS	1.875.097	2.516.853	34,2	2.130.335	2.767.018	29,9	2.638.389	4.023.500	52,5	2.356.407	3.329.063	41,3	2.957.434	3.102.123	4,9	1.772.577	2.331.394	31,5	2.086.423	1.397.805	-33,0

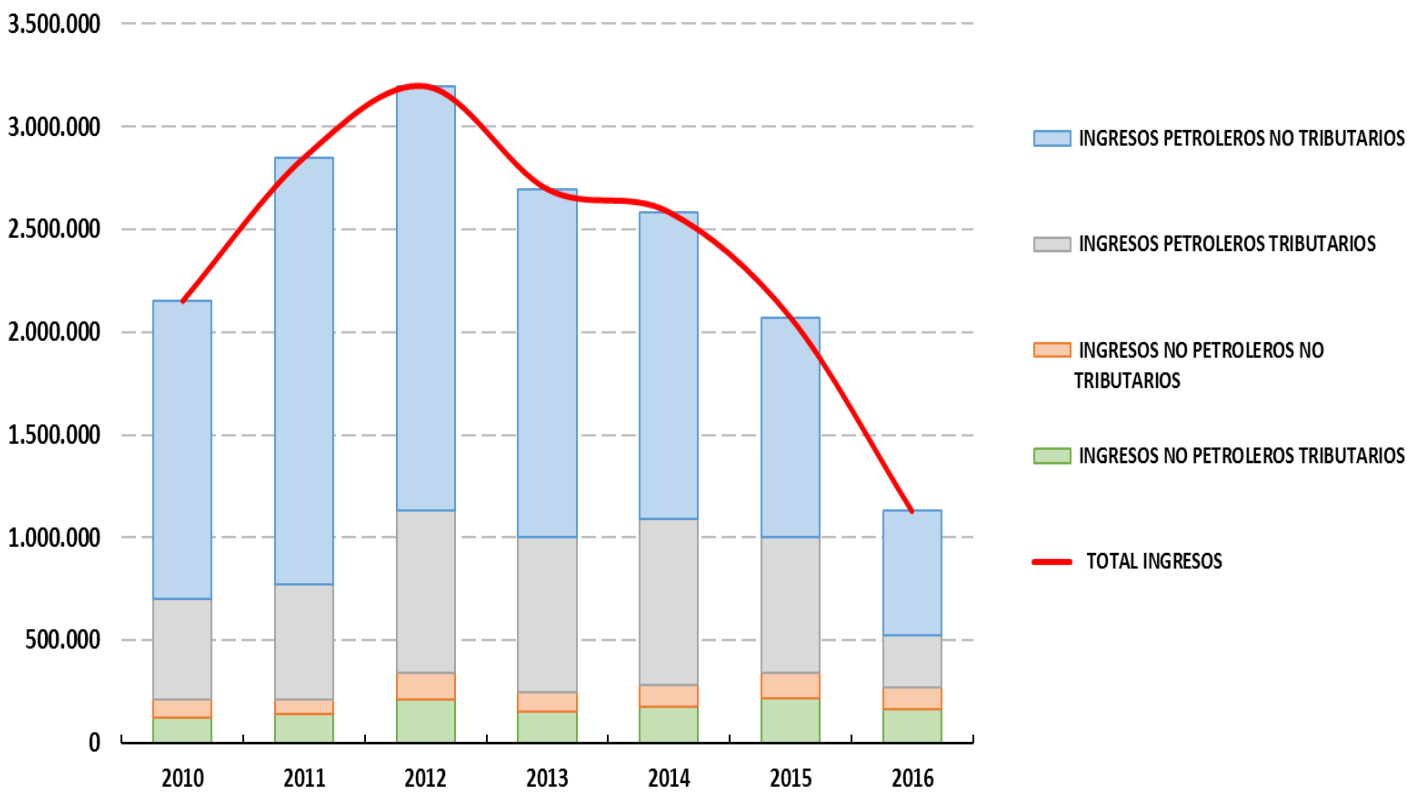
Fuente: Ministerio de Hacienda y Presupuestos

Gráfico 31 Evolución del Gasto total (millones de XAF). 2010-2016

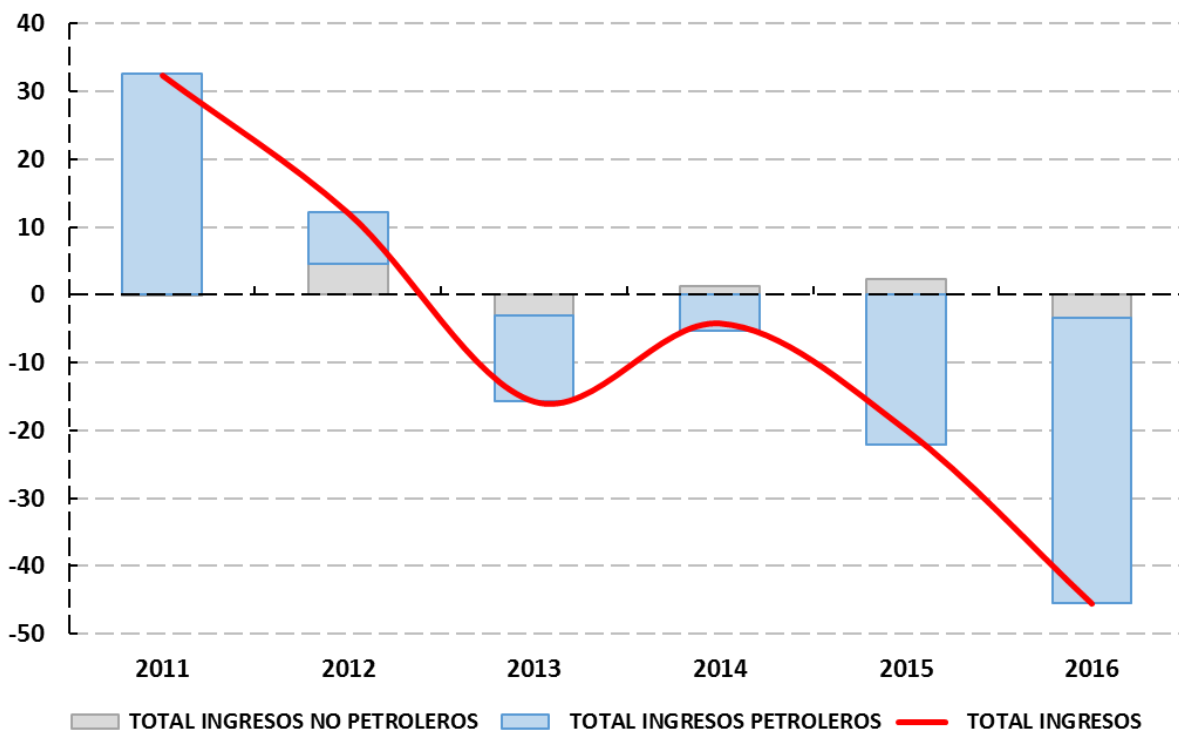

Gráfico 32 Variación del Gasto (%). 2011-2016



Tabla 150 Ejecución del gasto de inversión por sector (millones de XAF). 2010-2015

SECTORES	2010	2011	2012	2013	2014	2015
SOCIAL	216.981	308.509	446.132	301.926	412.811	360.458
Agua Potable	19.513	71.735	97.057	77.609	103.494	51.118
Alumbrado	435	6.096	3.951	1.443	-	54.695
Cultura	37.232	40.695	45.784	32.198	46.786	32.690
Deporte y Recreación	31.853	83.333	49.395	8.916	44.673	51.174
Educación	17.476	24.990	141.101	85.790	55.319	75.676
Salud	24.932	33.236	25.442	39.808	54.917	32.373
Seguridad Social	-	-	-	1.029	-	-
Varios Sociales	-	-	-	24	-	31.881
Vivienda	85.540	48.424	83.402	55.111	107.622	30.851
ADMINISTRACIÓN PÚBLICA	528.875	685.638	582.802	461.525	495.587	362.014
Administración Pública	295.617	178.758	240.240	199.839	226.495	179.794
Defensa y Seguridad	93.739	130.312	135.166	73.989	197.447	70.249
Gobiernos Locales	5.957	2.787	15.816	2.672	3.833	21.709
Presidencia	133.562	373.781	191.581	185.025	67.813	90.264
PRODUCTIVO	544.593	209.750	530.140	440.578	345.223	371.672
Agricultura, Ganadería y Silvicultura	2.055	138	4.787	-	-	473
Comercio	-	1.816	5.825	61.987	43.827	74.278
Energía	174.160	105.962	267.016	159.354	156.866	77.532
Hidrocarburos	253.088	9.143	69.327	114.576	60.139	188.260
Medio Ambiente	96.465	45.889	67.235	43.328	22.843	-
Pesca	-	-	-	-	-	-
Telecomunicaciones	7.537	22.750	28.386	17.236	6.648	14.899
Transportes	-	-	-	-	-	500
Turismo y Hotelería	11.289	24.051	87.565	44.097	54.900	15.730
INFRAESTRUCTURA	772.479	1.062.539	1.648.994	1.254.226	1.084.714	552.714
Aeropuertos	99.155	241.573	157.958	70.537	108.857	43.558
Carreteras	437.371	587.643	1.091.303	673.157	577.829	294.992
Puertos	176.183	97.352	234.886	265.519	126.796	40.269
Urbana	59.770	135.972	164.847	245.014	271.233	173.896
GASTO DE INVERSIÓN TOTAL	2.062.928	2.266.437	3.208.068	2.458.255	2.398.336	1.646.859

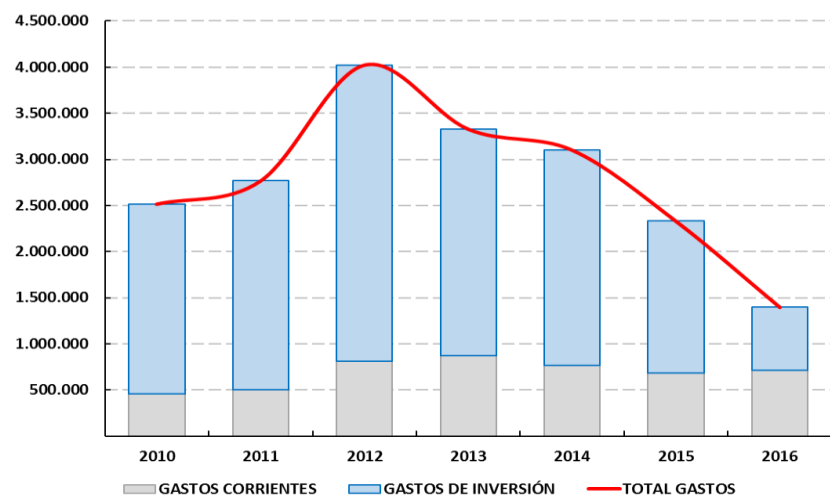
Fuente: Tesorería General del Estado-MHP

10.2 Balance, Financiamiento y Deuda externa

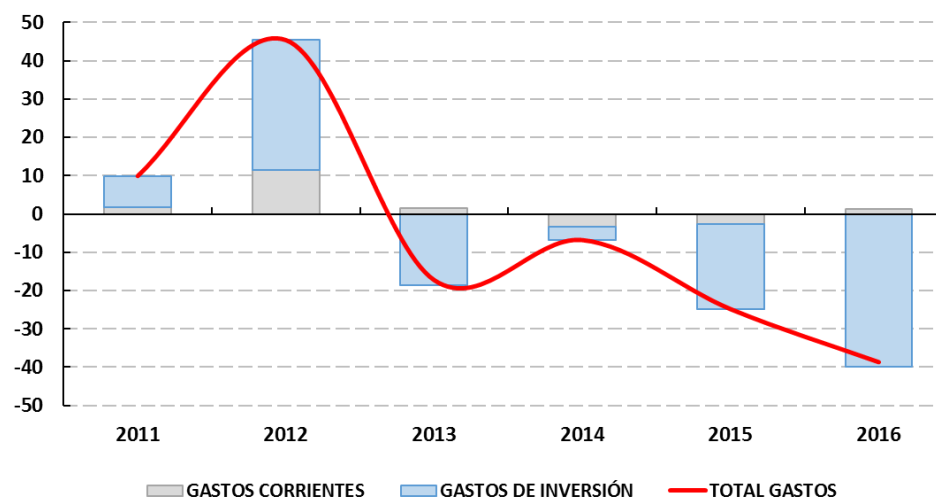
Tabla 151 Resumen del Balance final y Financiamiento (millones de XAF). 2010-2016

CONCEPTO	2010	2011	2012	2013	2014	2015	2016
SALDO GLOBAL	-365.922	82.009	-828.799	-634.582	-518.707	-260.656	-268.672
Gastos Totales	2.516.853	2.767.018	4.023.500	3.329.059	3.102.123	2.331.394	1.397.805
Ingresos Totales	2.150.931	2.849.028	3.194.701	2.694.477	2.583.416	2.070.737	1.129.133
FINANCIAMIENTO	311.766	-82.009	828.790	634.571	518.707	260.657	268.672
Fondos Especiales	319.001	-225.498	879.994	650.422	283.006	161.160	353.595
Amortización de la Deuda	-7.235	143.489	-51.204	-15.905	235.700	99.497	-84.923
SALDO PRESUPUESTARIO CTE. NO PETROLERO	-241.497	-290.993	-473.268	-623.973	-482.774	-344.907	-445.019
SALDO PRESUPUESTARIO NO PETROLERO (FMI)	-2.304.425	-2.557.430	-3.681.336	-3.081.176	-2.821.110	-1.991.766	-1.160.797
BALANCE FINAL	-54.156	-	-8	-11	-	1	-

Fuente: Ministerio de Hacienda y Presupuestos

Tabla 152 Situación de la Deuda externa (millones de XAF). 2010-2016

	DEUDA EXTERNA	MULTILATERAL	BILATERAL	TOTAL	DEUDA/PIB REAL
2010	44.845	450.733	495.578	7,5%	
2011	42.979	646.669	689.648	9,8%	
2012	44.229	789.460	833.689	10,9%	
2013	41.674	638.979	680.653	9,3%	
2014	41.948	510.666	552.614	7,5%	
2015	43.754	578.473	622.227	9,3%	
2016	49.855	539.978	589.833	9,7%	

Fuente: Ministerio de Hacienda y Presupuestos, INEGE

(*) Datos actualizados hasta el 31/10/2016

SECCIÓN 11: ESTADÍSTICAS MONETARIAS Y FINANCIERAS

SECCIÓN 11: ESTADÍSTICAS MONETARIAS Y FINANCIERAS

Las estadísticas monetarias y financieras constituyen un importante apoyo, tanto para la formulación y seguimiento de la política monetaria como para evaluar la estabilidad financiera del país.

Guinea Ecuatorial, al pertenecer a la CEMAC, no produce sus propias estadísticas monetarias y financieras; éstas son producidas por el BEAC.

Masa monetaria: se define como el total de dinero en circulación en una economía.

Cuasidinerero: es un tipo de activos financieros sin riesgo y, debido a la enorme velocidad y a la facilidad con la que son convertibles en dinero se acercan efectivamente de ser una moneda. (Bonos del tesoro, cuentas corrientes y de ahorro, depósitos a plazo, etc.)

Dinero en circulación: es la suma del efectivo en manos del público, compuesto de billetes y monedas metálicas de curso legal, más los depósitos totales que éste mantiene en el sistema bancario. En su definición restringida, equivale al efectivo y los depósitos a la vista del público.

Depósitos a la vista: dinero que se deposita en cuenta corriente, por ejemplo, los depósitos bancarios que se pueden retirar sin aviso previo. Legalmente el depósito a la vista significa un crédito contra el activo de un banco; un ejemplo es la cuenta de cheques.

El sistema bancario de Guinea Ecuatorial está compuesto por cinco bancos comerciales a saber: Soci t  G n rale de Banques en Guin e Equatoriale (SGB-GE), CCEI BANK GE, BGFI BANK, Banco Nacional de Guinea Ecuatorial (BANGE) y ECOBANK GE.

BEAC: Es el banco central de los Estados miembros de la CEMAC; se encarga de la formulaci n y aplicaci n de la pol tica monetaria com n, como la fijaci n de la tasa de inter s, la gesti n y control de las reservas, entre otras.

11.1 Monetario

Tabla 153 Evolución de los agregados monetarios (miles de millones de XAF). 2010-2016

AGREGADOS MONETARIOS	2010	2011	2012	2013	2014	2015	2016
Masa monetaria (M1)	869.945	980.585	1.497.672	1.609.578	1.352.055	1.157.549	934.555
Dinero en circulación	154.430	225.076	251.107	272.112	280.402	222.433	174.846
Depósitos a la vista	715.515	755.509	1.246.565	1.337.466	1.071.653	935.116	759.709
Cuasidineró	101.467	106.206	187.588	216.642	225.012	248.944	246.347
Oferta monetaria (M2)	971.411	1.086.791	1.685.260	1.826.220	1.577.067	1.406.493	1.180.902
Otros puestos netos:	2.400	23.526	26.785	2.375	85.327	30.703	-16.491
BEAC	83.669	21.282	7.935	-4.760	640	6.107	9.788
Bancos creadores de dinero	-81.269	2.244	18.850	7.135	84.687	24.596	-26.279
HABERES EXTERIORES NETOS	1.021.820	1.588.327	2.273.412	2.382.216	1.629.105	854.095	162.716
Sistema Bancario							
BEAC	1.015.528	1.523.686	2.152.068	2.132.537	1.546.025	699.888	-11.777
Haberes	1.041.259	1.548.178	2.186.032	2.172.046	1.570.517	726.122	20.986
Obligaciones (-)	25.731	24.492	33.964	39.509	24.492	26.234	32.763
Bancos privados	6.292	64.641	121.344	249.679	83.080	154.207	174.493
Haberes	77.717	129.471	187.588	317.281	176.377	191.184	220.074
Obligaciones (-)	71.425	64.830	66.244	67.602	93.297	36.977	45.581
CRÉDITO INTERIOR	112.872	-289.386	-314.750	-275.042	-15.582	416.013	756.137
Obligaciones del Gobierno	-489.941	-1.022.350	-935.464	-1.104.155	-988.484	-693.161	-394.155
BEAC	-320.597	-809.007	-710.429	-885.012	-490.016	-323.462	-177.200
Depósitos y fondos del Gobierno (-)	320.597	809.007	710.429	885.012	490.016	323.462	177.200
Bancos creadores de dinero	-169.345	-213.343	-225.035	-219.143	-498.468	-369.699	-216.955
Obligaciones del Gobierno	2.716	5.721	5.238	6.060	10.020	28.523	75.989
Depósitos del Gobierno (-)	172.060	219.064	230.273	225.203	508.488	398.222	292.944
Obligaciones de la economía	602.813	732.964	620.714	829.113	972.902	1.109.174	1.150.292
Empresas públicas	23.523	26.514	10.278	13.288	8.654	7.702	7.594
Instituciones financieras	11.760	3.529	3.152	2.603	1.316	974	629
Obligaciones del sector privado	567.531	702.921	607.284	813.222	962.932	1.100.498	1.142.069

Fuente: BEAC

Tabla 154 Tipo de cambio (USD/XAF). 2010-2016

TIPO DE CAMBIO	2010	2011	2012	2013	2014	2015	2016
Enero	459,7	491,1	508,0	493,8	481,9	565,7	604,1
Febrero	479,4	480,7	496,2	491,1	480,4	578,1	591,6
Marzo	483,5	468,6	496,9	506,0	474,6	605,5	591,1
Abril	489,3	454,3	498,4	503,6	474,9	608,7	578,5
Mayo	521,8	457,2	512,6	505,2	477,5	588,0	579,6
Junio	537,4	455,9	523,7	497,4	482,6	585,0	584,2
Julio	513,3	460,3	534,4	501,0	484,6	596,8	592,8
Agosto	508,9	457,4	529,0	492,9	492,6	589,0	585,1
Septiembre	501,9	477,1	509,7	491,2	508,9	584,4	584,9
Octubre	472,1	478,6	505,6	481,0	517,6	584,3	595,3
Noviembre	479,0	483,0	511,7	486,6	526,0	610,2	606,3
Diciembre	496,2	497,8	500,4	478,9	532,0	603,1	622,3
PROMEDIO ANUAL	495,2	471,8	510,6	494,1	494,5	591,6	593,0

Fuente: FMI

Gráfico 33 Evolución del tipo de cambio (USD/XAF). 2010-2016



11.2 Estadísticas Financieras

Tabla 155 Evolución de los activos externos netos (millones de XAF). 2011-2016

	jul-11	jul-12	dic-13	dic-14	dic-15	dic-16
ACTIVOS EXTERNOS BRUTOS	1.735.343	1.556.472	2.489.327	1.746.894	917.284	541.060
BEAC	1.569.202	1.325.870	2.172.046	1.570.517	726.100	20.986
Cuenta de operaciones (Saldo deudor)	1.199.502	1.234.196	185.012	671.393	355.877	
Cuenta Especial de Nivelación	-	-	47.003	27.441	-	-
BANCOS COMERCIALES	166.141	230.602	317.281	176.377	191.184	220.074
PASIVOS EXTERNOS	112.141	81.859	107.111	117.789	63.211	78.344
BEAC	23.512	25.313	39.509	24.492	26.234	32.763
Cuenta de operaciones (Saldo deudor)	-	-	-	-	-	6.272
Crédito FMI	-	-	-	-	-	-
BANCOS COMERCIALES	88.629	56.546	67.602	93.297	36.977	45.581
ACTIVOS EXTERNOS	1.623.202	1.474.613	2.382.216	1.629.105	854.073	162.716

Fuente: BEAC

Gráfico 34 Evolución del crédito a la economía (millones de XAF). 2012-2016

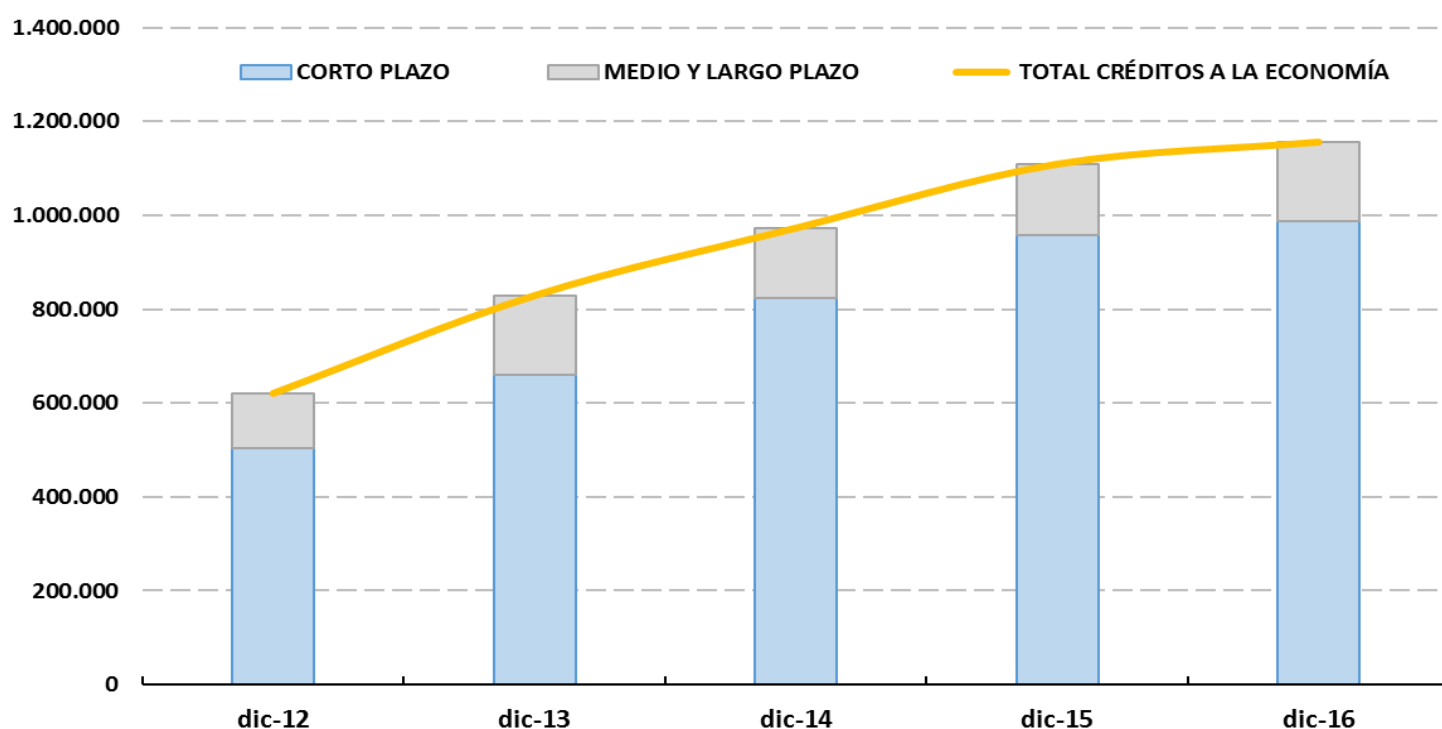

Fuente: BEAC

Tabla 156 Evolución de los Préstamos netos al Estado (millones de XAF). 2012-2016

PRÉSTAMOS	dic-12	dic-13	dic-14	dic-15	dic-16
POSICIÓN NETA DEL ESTADO	-935.186	-1.103.958	-618.905	-176.055	223.936
BEAC	-710.151	-884.815	-120.437	193.644	440.891
Anticipo en c/c (art. 18)	-	-	369363	516680	617.874
Efecto de descuento a medio plazo	-	-	-	-	-
Depósito y reservas del Estado	-710.429	-885.012	-490.016	-323.462	-177.200
Anticipo Extraordinario	278	197	216	426	217
Créditos consolidados del Estado	-	-	-	-	-
BANCOS COMERCIALES	-225.035	-219.143	-498.468	-369.699	-216.955
Suscripción de efectos públicos	-	-	-	-	-
Otros préstamos al Estado	5.238	6.060	10.020	28.523	75.989
Depósitos del Estado	-230.273	-225.203	-508.488	-398.222	-292.944

Fuente: CNC, BEAC

SECCIÓN 12: COMERCIO EXTERIOR Y BALANZA DE PAGOS

SECCIÓN 12: COMERCIO EXTERIOR Y BALANZA DE PAGOS

Comercio exterior: es el acto de comercio celebrado entre residentes de un país (exportador) con los de otro estado extranjero (importador).

Balanza de pagos: es un registro sistemático de todas las transacciones monetarias producidas entre un país y el resto del mundo. La balanza de pagos es un estado estadístico que resume las transacciones entre residentes y no residentes durante un período. Comprende la cuenta corriente, la cuenta de capital y la cuenta de errores y omisiones. En Guinea Ecuatorial es elaborada por el BEAC, a partir de las transacciones de los bancos comerciales, informaciones de intercambios comerciales provenientes de las empresas entre otras.

Cuenta corriente: es el resumen de todas las transacciones por concepto de exportaciones e importaciones de bienes y servicios, así como transferencias monetarias, entre residentes y no residentes de un país. La cuenta corriente se compone de la balanza comercial, la balanza de transferencias y las reservas.

Balanza comercial o de bienes y servicios: registra o mide los ingresos y pagos de divisas generados por los movimientos de bienes y servicios. Son ingresos las exportaciones de bienes y servicios, mientras que son pagos las importaciones de los mismos. Se habla de un superávit o déficit cuando el valor de las exportaciones es mayor o menor al registrado en importaciones, respectivamente.

Balanza de Transferencias: recoge las entradas y salidas de divisas que se realizan sin contrapartidas entre nacionales y extranjeros como las transferencias entre familiares, donaciones públicas y privadas, etc. Se habla de superávit cuando el valor de las entradas de divisas es superior a la salida de las mismas y déficit el caso contrario.

Reservas: son posesiones que tiene un país en divisas y otros activos que pueden utilizarse para satisfacer las demandas de divisas, y que sitúan al país como acreedor frente al exterior, ya que éstas representan activos frente al resto del mundo.

Cuenta de capital y financiera: muestra los asientos de crédito y débito de los activos no financieros no producidos y las transferencias de capital, así como la variación de activos y pasivos financieros entre residentes y no residentes.

Cuenta de errores y omisiones netos: es un ajuste por la discrepancia estadística de todas las demás cuentas de la balanza de pagos.

12.1 Exportaciones e Importaciones

Tabla 157 Exportación mensual de petróleo crudo (miles de barriles). 2006-2016

MES	2006	2007	2008	2009	2010	2011	2012	2013	2014	2015	2016
Enero	10.464	10.576	10.986	9.469	8.152	8.142	7.462	6.681	7.505	8.296	5.584
Febrero	8.994	10.060	8.964	8.847	7.055	8.096	7.702	6.593	8.043	5.925	6.930
Marzo	9.661	11.161	11.110	8.891	9.242	8.736	9.299	7.583	8.781	8.258	7.161
Abril	10.239	10.473	12.621	8.255	8.288	8.554	9.561	9.032	6.891	7.052	6.473
Mayo	10.687	11.017	10.292	10.563	9.034	8.094	8.872	7.794	7.730	7.458	6.164
Junio	9.880	10.459	11.605	9.993	8.684	7.367	10.852	8.059	7.777	7.173	7.211
Julio	9.592	11.679	10.204	10.090	9.535	8.847	7.942	8.075	8.382	6.560	4.683
Agosto	9.770	9.656	11.335	9.866	7.876	7.888	9.803	7.058	6.574	7.554	6.701
Septiembre	10.756	10.242	9.331	7.818	9.412	8.070	10.039	9.064	9.428	7.798	5.713
Octubre	10.071	8.968	10.964	9.959	8.829	8.632	8.209	7.778	7.945	7.883	5.414
Noviembre	10.102	8.572	10.470	8.925	8.764	7.744	9.025	7.636	7.979	6.182	4.945
Diciembre	10.750	8.597	9.557	8.870	8.940	9.350	10.659	8.656	8.415	7.808	7.590
TOTAL	120.967	121.461	127.440	111.545	103.810	99.522	109.427	94.009	95.449	87.946	74.569

Fuente: Dirección General de Hidrocarburos-MMH

Tabla 158 Exportación mensual de GNL (m³). 2007-2016

MES	2007	2008	2009	2010	2011	2012	2013	2014	2015	2016
Enero	-	734.048	725.478	619.214	754.085	761.517	917.859	766.519	729.754	268.333
Febrero	-	572.522	751.279	451.248	596.275	631.927	597.705	664.420	649.091	481.783
Marzo	-	870.878	724.593	295.150	801.490	779.522	635.912	821.422	761.930	744.897
Abril	-	573.529	734.382	596.758	652.586	315.495	436.557	748.854	481.781	606.187
Mayo	60.611	568.855	760.030	732.051	778.615	800.983	804.190	760.765	635.364	754.550
Junio	280.975	721.000	715.447	737.419	456.007	772.837	767.921	764.231	611.090	645.205
Julio	560.391	423.520	769.256	758.204	765.585	603.389	757.567	782.997	600.829	759.177
Agosto	568.192	593.353	590.466	754.535	779.296	798.050	825.137	604.639	757.485	782.040
Septiembre	580.706	718.853	740.604	618.553	775.804	608.314	954.655	800.539	637.415	778.838
Octubre	82.351	744.030	749.599	839.652	766.433	806.399	770.151	791.064	911.561	758.164
Noviembre	287.790	719.592	749.596	789.193	755.095	765.258	632.635	753.229	598.641	799.746
Diciembre	697.857	451.095	772.162	858.540	628.551	638.720	788.478	784.220	788.393	805.818
TOTAL	3.118.873	7.691.275	8.782.892	8.050.517	8.509.822	8.282.411	8.888.767	9.042.899	8.163.334	8.184.738

Fuente: Dirección General de Hidrocarburos-MMH

Tabla 159 Exportación mensual de GLP (barriles). 2006-2013

MES	2006	2007	2008	2009	2010	2011	2012	2013
Enero	983	1.134	1.433	1.471	1.888	2.067	2.362	2.304
Febrero	919	1.032	1.220	1.314	1.661	1.885	2.653	2.061
Marzo	1.183	1.213	1.346	1.624	1.537	2.222	2.774	2.123
Abril	1.014	1.123	1.351	1.629	1.895	2.265	2.151	2.326
Mayo	1.089	1.062	1.408	1.586	1.996	2.004	2.748	2.313
Junio	1.112	1.180	1.379	1.456	1.820	2.597	2.446	2.607
Julio	1.167	1.009	1.420	1.708	2.101	2.205	2.538	2.752
Agosto	1.173	1.433	1.392	1.818	1.989	2.313	2.624	2.483
Septiembre	1.084	1.195	1.465	1.931	2.041	2.308	2.643	2.539
Octubre	1.293	1.217	1.560	1.671	2.000	2.508	2.691	2.581
Noviembre	987	1.403	1.449	1.752	1.969	2.215	-	2.352
Diciembre	1.110	1.205	1.543	1.915	2.283	2.589	-	2.569
TOTAL	13.114	14.206	16.966	19.875	23.180	27.178	25.630	29.011

Fuente: Dirección General de Hidrocarburos-MMH

Tabla 160 Exportación mensual de Metanol (Tm). 2006-2016

MES	2006	2007	2008	2009	2010	2011	2012	2013	2014	2015	2016
Enero	111.004	23.443	41.815	41.082	77.367	83.097	76.504	118.212	118.604	53.915	70.662
Febrero	109.551	193.600	77.094	117.707	41.730	76.950	77.373	41.633	35.617	-	106.198
Marzo	83.152	111.786	117.828	41.740	75.738	77.005	41.764	76.648	117.046	95	77.929
Abril	69.042	40.732	35.537	73.498	77.386	118.686	73.342	118.993	83.241	76.282	41.672
Mayo	-	105.096	78.193	67.970	76.347	76.974	118.595	41.853	77.137	76.315	119.264
Junio	-	81.636	65.305	83.387	41.533	41.647	83.184	69.617	77.080	83.172	119.276
Julio	68.194	117.391	76	49.828	118.033	133.987	77.141	112.256	83.318	76.569	84.435
Agosto	27.075	118.258	43.169	118.845	41.546	77.077	118.608	83.394	77.204	75.808	102.248
Septiembre	35.961	77.327	99.488	77.379	-	77.137	41.507	77.322	39.240	41.037	77.933
Octubre	70.471	77.487	11	74.604	35.464	118.696	41.624	77.202	118.630	117.942	77.767
Noviembre	70.827	118.850	77.143	78.329	77.161	82.909	118.691	118.689	41.685	77.137	80.145
Diciembre	110.646	77.258	70.589	73.953	80.134	118.070	77.087	41.585	118.649	83.257	120.162
TOTAL	755.922	1.142.864	706.249	898.321	742.439	1.082.236	945.420	977.405	987.451	761.528	1.077.691

Fuente: Dirección General de Hidrocarburos-MMH

Tabla 161 Exportación mensual de Propano (barriles). 2006-2016

MES	2006	2007	2008	2009	2010	2011	2012	2013	2014	2015	2016
Enero	426.182	50.000	-	212.029	-	338.432	684.376	451.030	665.174	325.822	3.628
Febrero	210.279	683.802	501.086	628.994	566.931	269.173	190.339	270.046	68.522	245.314	271.583
Marzo	409.827	134.558	458.671	526.065	139.761	370.125	442.822	550.286	476.817	501.759	583.230
Abril	261.301	530.001	114.855	217.074	20.139	422.451	249.043	169.654	493.818	152.277	154.148
Mayo	474.089	310.877	530.187	152.289	376.580	637.633	380.349	419.989	161.165	277.079	184.527
Junio	236.243	611.981	447.322	594.828	250.566	383.835	76.897	547.848	498.578	145.876	464.785
Julio	100.633	426.405	338.013	388.547	184.219	215.305	778.412	150.045	502.238	425.076	549.904
Agosto	626.927	467.619	292.650	388.547	261.800	414.977	144.277	577.273	318.692	506.532	332.379
Septiembre	490.331	176.570	493.740	208.709	543.104	415.245	561.314	503.369	293.391	244.512	570.272
Octubre	167.801	617.343	372.210	368.565	392.756	519.338	102.961	519.570	374.281	472.893	290.644
Noviembre	450.834	411.530	404.466	368.565	402.531	671.796	753.113	-	243.913	165.572	491.085
Diciembre	247.854	247.853	237.432	368.565	390.798	136.681	185.534	500.746	168.770	658.320	574.853
TOTAL	4.102.301	4.668.539	4.190.632	4.422.777	3.529.184	4.794.991	4.549.437	4.659.856	4.265.359	4.121.032	4.471.038

Fuente: Dirección General de Hidrocarburos-MMH

Tabla 162 Exportación mensual de Butano (barriles). 2006-2016

MES	2006	2007	2008	2009	2010	2011	2012	2013	2014	2015	2016
Enero	204.142	40.912	243.190	232.790	42.675	233.722	231.096	203.183	259.707	212.036	119.563
Febrero	119.383	332.027	216.441	195.660	77.018	277.522	370.649	182.511	194.295	255.287	187.963
Marzo	333.843	133.822	162.785	311.204	252.814	141.772	320.176	370.443	165.978	242.670	207.205
Abril	124.873	342.233	158.975	76.647	243.747	223.871	88.195	195.114	215.018	134.258	302.790
Mayo	210.930	317.432	326.004	321.975	192.370	330.706	100.251	249.973	233.977	120.357	194.448
Junio	335.992	170.584	244.008	284.555	202.038	92.975	272.579	135.666	262.869	157.827	188.325
Julio	52.199	215.502	199.699	237.139	130.503	327.408	223.148	334.037	268.805	132.739	241.143
Agosto	242.890	166.928	213.347	237.863	136.692	250.820	212.987	144.380	204.127	354.607	265.084
Septiembre	315.875	217.451	199.860	244.897	363.427	194.821	159.378	184.228	166.016	164.534	199.273
Octubre	154.430	109.256	333.562	233.846	227.361	188.374	227.566	342.922	220.814	249.118	269.734
Noviembre	175.041	170.201	129.360	260.046	230.041	232.668	150.249	206.282	287.192	133.135	120.447
Diciembre	313.340	169.684	119.495	249.724	239.330	234.970	293.933	293.933	169.165	217.808	320.344
TOTAL	2.582.938	2.386.032	2.546.726	2.886.346	2.338.016	2.729.629	2.650.207	2.842.672	2.647.963	2.374.376	2.616.319

Fuente: Dirección General de Hidrocarburos-MMH

Tabla 163 Exportación de madera transformada (toneladas). 2010-2016

AÑO	EXPORTACIÓN (m ³)		
	Rollo	Tablón	Chapas
2010	183.943	1.841	15.967
2011	237.929	3.648	15.626
2012	301.335	4.597	13.036
2013	323.829	1.990	10.976
2014	320.606	747	8.427
2015	484.476	1.216	4.478
2016	588.146	5.625	1.846

Fuente: Dirección General de Bosques y Repoblación Forestal-MBMA

Tabla 164 Exportación de cacao (toneladas). 2006-2016

AÑO	CLASIFICACIÓN			TOTAL	DESTINO
	Grado I	Grado II	Fuera de Estándar		
2006	1.661,9	504,7	182,5	2.349,2	España
2007	379,7	60,5	217,4	657,6	España
2008	851,1	602,2	143,1	1.596,4	España
2009	795,0	386,0	57,8	1.238,8	España
2010	582,3	155,6	54,2	792,1	España
2011	528,6	-	-	528,6	España
2012	656,6	188,3	18,3	863,1	España
2013	387,4	120,1	21,2	528,7	España y Alemania
2014	583,9	60,0	25,0	668,8	España
2015	560,7	-	12,6	573,3	España
2016	480,3	199,0	-	679,3	España

Fuente: Cámara Oficial de Comercio, Agrícola y Forestal de Bioko

12.2 Precios Internacionales

Tabla 165 Evolución de precios internacionales. 2010-2016

PRECIOS INTERNACIONALES	UNIDAD	2010	2011	2012	2013	2014	2015	2016
Promedio Brent, WTI, Dubai	USD/Bbls	79,0	104,0	105,0	104,1	96,2	50,8	42,8
Ajuste	USD/Bbls	3,8	3,8	3,8	3,8	3,8	3,8	3,8
PRECIO DEL CRUDO GNQ	USD/Bbls	75,3	100,3	101,3	100,3	92,5	47,0	39,1
Propano	USD/Bbls	61,6	77,4	53,1	52,9	55,1	24,2	25,6
Ajuste	USD/Bbls	2,9	2,8	1,9	1,9	2,1	1,8	2,2
Precio Propano GNQ	USD/Bbls	58,7	74,6	51,2	51,0	53,0	22,4	23,4
Butano	USD/Bbls	76,2	95,7	65,7	65,4	68,1	29,9	31,7
Ajuste	USD/Bbls	3,6	3,5	2,3	2,4	2,7	2,2	2,8
Precio Butano GNQ	USD/Bbls	72,6	92,2	63,3	63,1	65,5	27,7	28,9
Metanol	USD/T.Métrica	371,9	441,7	451,8	536,3	541,2	405,8	278,9
Ajuste	USD/T.Métrica	17,6	15,9	16,1	19,3	21,1	30,0	24,4
Precio Metanol GNQ	USD/T.Métrica	354,3	425,7	435,7	517,0	520,1	375,8	254,5
Gas Natural Licuado (GNL) Japón	USD/mmbtu	10,8	14,7	16,6	16,0	16,0	10,4	6,9
Ajuste	USD/mmbtu	0,5	0,5	0,6	0,6	0,6	0,8	0,6
Precio GNL GNQ	USD/mmbtu	10,3	14,1	16,0	15,4	15,4	9,6	6,3
Precio del Gas ponderado GNQ	USD/Bbls	40,0	54,1	57,4	56,7	57,7	35,6	24,6
Cacao	USD/kg	3,1	3,0	2,4	2,4	3,1	3,1	2,9
Madera en Rollo-Malasia	USD/m ³	278,2	390,5	360,5	305,4	282,0	246,0	274,4
Madera Transformada-Malasia	USD/m ³	848,3	939,4	876,3	852,8	897,9	833,3	738,9
Madera en Rollo-Camerún	USD/m ³	428,6	484,8	451,4	463,5	465,2	388,6	387,4
Café robusta	USD/Kg	1,7	2,4	2,3	2,1	2,2	1,9	2,0

Fuente: FMI, Banco Mundial, BEAC, Mont Belvieu, Methanex
WTI: West Texas Intermediate (Crudo)

12.3 Balanza de pagos

Tabla 166 Saldo del Comercio exterior y Cuenta de Servicios (miles de millones de XAF). 2010-2016

	2010	2011	2012	2013	2014	2015	2016
SALDO DEL COMERCIO EXTERIOR	3.167,9	5.524,6	5.961,5	4.830,8	4.397,4	2.174,8	1.477,5
Exportaciones, FOB	6.584,2	8.229,6	9.486,6	7.605,0	7.101,8	4.181,9	3.081,4
Petróleo Crudo	3.891,0	4.704,4	5.663,6	4.728,0	4.426,2	2.466,4	1.684,4
Gases	2.120,1	2.950,8	3.242,1	2.300,3	2.117,5	1.151,2	933,7
Madera	16,8	17,4	23,2	18,2	18,7	24,0	27,3
Cacao	0,3	0,2	0,1	0,1	0,2	0,2	0,2
Café	0,1	0,2	0,2	0,2	0,2	0,2	0,2
Otros	555,9	556,7	557,5	558,3	539,1	539,9	435,6
Importaciones, FOB	-3.416,3	-2.704,9	-3.525,2	-2.774,2	-2.704,4	-2.007,1	-1.603,9
Sector Petrolífero y Derivados	-141,8	-180,4	-210,1	-178,5	-168,7	-106,1	-82,4
Sector Maderero	-511,1	-650,9	-757,3	-597,6	-519,7	-470,8	-355,4
Sector Público	-1.469,0	-1.611,5	-2.270,6	-1.730,0	-1.751,8	-1.155,2	-882,1
Otros	-1.294,3	-262,1	-287,2	-268,1	-264,1	-275,1	-284,0
CUENTA DE SERVICIOS	-1.251,2	-1.208,1	-1.550,9	-1.241,0	-1.380,7	-1.204,9	-1.026,6
Flete y seguros sobre mercancías	-431,1	-405,5	-528,5	-415,8	-405,3	-300,7	-240,1
Crédito	0,2	0,2	0,3	0,3	0,4	0,4	0,5
Débito	-431,3	-405,7	-528,8	-416,1	-405,7	-301,1	-240,6
Servicios oficiales	-9,4	-9,0	-8,8	-8,6	-8,2	-8,1	-7,9
Crédito	6,9	7,2	7,5	7,7	8,0	8,2	8,4
Débito	-16,3	-16,3	-16,3	-16,3	-16,3	-16,3	-16,3
Viajes y extancias	-73,3	-84,3	-111,1	-103,0	-105,8	-108,3	-98,4
Crédito	5,7	6,1	6,4	6,7	7,1	7,4	7,7
Débito	-79,1	-90,4	-117,5	-109,7	-112,9	-115,7	-106,0
Otros servicios privados	-695,6	-679,9	-863,4	-683,7	-832,3	-767,2	-664,5
Crédito	23,7	23,9	24,1	24,3	24,5	24,7	24,9
Débito	-719,2	-703,8	-887,5	-708,0	-856,8	-791,9	-689,4
Otros transportes y seguros	-41,8	-29,4	-39,1	-30,0	-29,1	-20,6	-15,7
Crédito	3,0	3,1	3,2	3,3	3,4	3,5	3,6
Débito	-44,8	-32,5	-42,3	-33,3	-32,5	-24,1	-19,2

Fuente: Programación monetaria BEAC (Oct-2016)

Tabla 167 Balanza de Ingresos y Transferencias corrientes (miles de millones de XAF). 2010-2016

	2010	2011	2012	2013	2014	2015	2016
BALANZA DE INGRESOS	-3.332,9	-3.552,9	-3.852,3	-3.429,9	-3.441,7	-1.914,4	-1.507,1
Salarios	-57,7	-66,5	-86,4	-80,6	-83,0	-85,0	-78,0
Crédito	0,4	-	-	-	-	-	-
Débito	-58,1	-66,5	-86,4	-80,6	-83,0	-85,0	-78,0
Renta de Inversión	-3.275,3	-3.486,5	-3.766,0	-3.349,3	-3.358,6	-1.829,3	-1.429,2
Crédito	2,6	2,9	3,2	3,5	3,8	4,1	4,4
Débito	-3.277,8	-3.489,3	-3.769,2	-3.352,7	-3.362,4	-1.833,4	-1.433,6
TRANSFERENCIAS CORRIENTES	-80,3	-94,0	-127,0	-151,2	-148,7	-152,5	-138,1
Privado	-84,6	-98,3	-131,3	-143,5	-152,9	-156,8	-142,4
Crédito	12,5	12,7	12,9	13,1	13,3	13,5	13,7
Débito	-97,0	-111,0	-144,2	-156,5	-166,2	-170,2	-156,0
Público	4,3	4,3	4,3	-7,7	4,3	4,3	4,3
Crédito	6,0	6,1	6,2	-5,7	6,4	6,5	6,6
Débito	-1,7	-1,8	-1,9	-2,0	-2,1	-2,2	-2,3

Fuente: Programación monetaria BEAC (Oct-2016)

Tabla 168 Cuenta de capital y financiera (miles de millones de XAF). 2010-2016

	2010	2011	2012	2013	2014	2015	2016
CUENTA CAPITAL Y FINANCIERA	833,1	468,0	866,1	-104,7	156,1	214,1	782,6
CUENTA DE CAPITAL	-	-	-	-	-	-	-
CUENTA FINANCIERA	833,1	468,0	866,1	-104,7	156,1	214,1	782,6
Inversión directa	341,1	223,4	502,8	275,2	78,8	110,6	20,7
Hacia el Exterior	-	-	-	-	-	-	-
Hacia el Interior	341,1	223,4	502,8	275,2	78,8	110,6	20,7
Inversión de cartera	0,8	0,8	0,8	0,8	1,0	1,0	1,0
Otras inversiones	491,2	243,7	362,5	-380,7	76,3	102,5	760,9
Sector público	320,4	280,5	-51,2	-15,8	237,3	24,3	156,0
Tirajes	54,2	287,4	-	160,1	385,6	131,9	406,0
Amortiguaciones	-7,2	-6,9	-51,2	-175,9	-148,3	-107,5	-250,0
Otras Inversiones	273,4	-	-	-	-	-	-
Sector privado	170,8	-36,8	413,7	-364,9	-161,0	78,1	604,9

Fuente: Programación monetaria BEAC (Oct-2016)

Tabla 169 Cuenta de errores y omisiones (miles de millones de XAF). 2010-2016

ERRORES Y FINANCIAMIENTO	2010	2011	2012	2013	2014	2015	2016
Errores y Omisiones	336,7	-742,1	-669,0	76,5	-169,0	39,5	-
Financiamiento	326,7	-395,4	-628,4	19,5	586,5	843,3	412,1
Balanza Final + Financiamiento	-	-	-	-	-	-	-
Variación Bruta de Reservas Monetarias	326,7	-395,4	-628,4	19,5	586,5	843,3	412,1
Cuenta de operaciones (Tesoro Francés)	345,2	-382,6	-641,4	3,0	614,5	863,7	195,1
Inversiones, cuenta de nivelaje y otras reservas	-18,5	-12,9	13,0	16,5	-28,0	-20,4	217,0
BALANZA FINAL	-326,7	395,4	628,4	-19,5	-586,5	-843,3	-412,1

Fuente: Programación monetaria BEAC (Oct-2016)

Gráfico 35 Renta de Inversión (miles de millones de XAF) vs PIB Petrolero Nominal (millones de XAF). 2010-2016

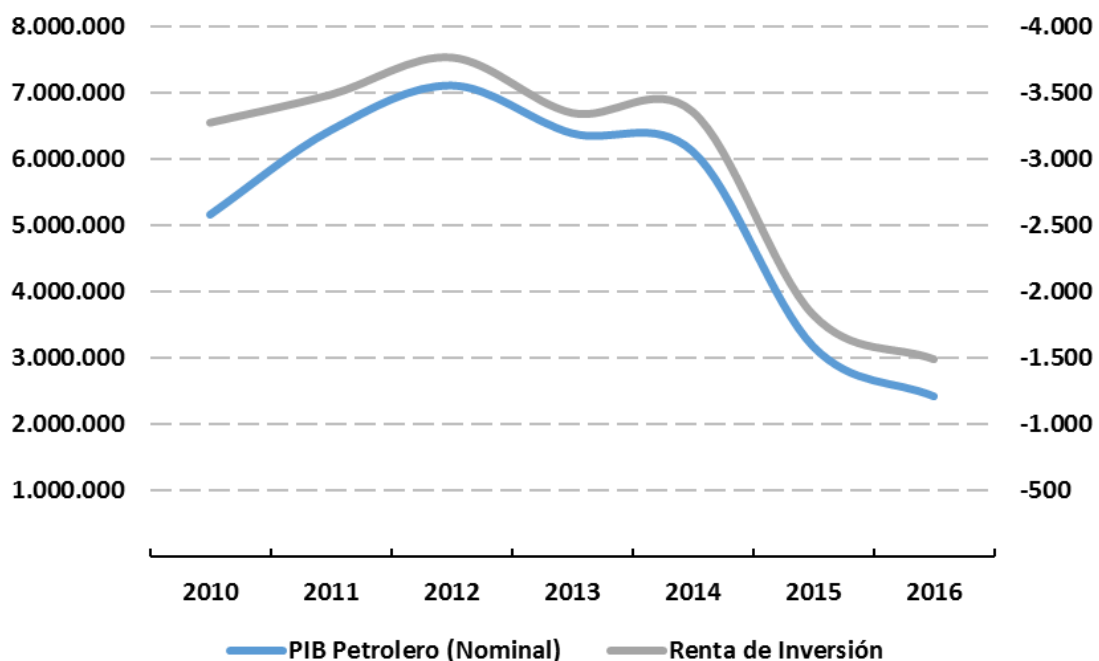

Fuente: INEGE, Programación monetaria BEAC (Oct-2016)

SECCIÓN 13: VARIOS

Tabla 170 Representaciones Diplomáticas en Guinea Ecuatorial

EMBAJADA/CONSULADO	CIUDAD	EMBAJADA/CONSULADO	CIUDAD
Embajada de Alemania	Malabo	Embajada de Nigeria	Malabo
Embajada de Angola	Malabo	Embajada de Santo Tomé y Príncipe	Malabo
Embajada de Brasil	Malabo	Embajada de Sudáfrica	Malabo
Embajada de Camerún	Malabo	Embajada de Venezuela	Malabo
Embajada de China	Malabo	Consulado de Benín	Malabo
Embajada de Corea del Norte	Malabo	Consulado de Camerún	Bata
Embajada de Cuba	Malabo	Consulado de Canadá	Bata
Embajada de España	Malabo	Consulado de España	Bata
Embajada de Estados Unidos	Malabo	Consulado de Estados Unidos	Bata
Embajada de Francia	Malabo	Consulado de Ghana	Malabo
Embajada de Gabón	Malabo	Consulado de Italia	Bata
Embajada de Guinea	Malabo	Consulado de Malí	Malabo
Embajada de Libia	Malabo	Consulado de Nigeria	Bata
Embajada de Marruecos	Malabo	Consulado de Suiza	Malabo

Fuente: Ministerio de Cultura y Promoción Artesanal-MCPA

Tabla 171 Representaciones Diplomáticas de Guinea Ecuatorial en el exterior.

EMBAJADAS				CONSULADOS		REPRESENTACIONES
PAÍS	CIUDAD	PAÍS	CIUDAD	PAÍS	CIUDAD	REPRESENTACIONES
Angola	Luanda	Reino Unido	Londres	Argentina	Buenos Aires	Misión permanente de la República de Guinea Ecuatorial ante la O.N.U.
Alemania	Berlin	Ghana	Accra-Rocu	Benín	Cotonou	
Bélgica	Bruselas	China	Beijing	Camerún	Douala	
Brasil	Brasilia	Italia	Roma	Camerún	Ebolowa	
Centro África	Bangui	Marruecos	Rabad	España	Gran Canaria	Misión permanente de la República de Guinea Ecuatorial ante la F.A.O.
Camerún	Yaoundé	Nigeria	Lagos	Estados Unidos	Houston	
Cuba	La Habana	Portugal	Lisboa	Gabón	Oyem	
Congo	Brazzaville	Rusia	Moscú	Hong Kong	Hong Kong	
Gabón	Libreville	S.T. Príncipe	Santo Tomé	Nigeria	Calabar	Misión permanente de la República de Guinea Ecuatorial ante la U.N.E.S.C.O.
Etiopía	Addis Abeba	Sudáfrica	Petroria	Nigeria	Lagos	
Egipto	El Cairo	Suiza	Ginebra	Rumania	Bucarest	
Estados Unidos	Washinton	Chad	Djamena	Senegal	Dakar	
España	Madrid	Venezuela	Caracas	Ucrania	Kiev	
Francia	París	-	-	-	-	-

Fuente: ANGE-2020

Tabla 172 Distribución de alcaldes por sexo. 2000-2014

AÑO	2000	2002	2005	2007	2008	2009	2012	2013	2014
Hombres	32	32	30	30	31	34	33	31	30
Mujeres	4	4	6	6	5	2	3	5	6
TOTAL	36	36	36	36	36	36	36	36	36

Fuente: ANGE-2020

Nota: 36 municipios del país

FUENTES DE INFORMACIÓN

Los datos presentados en el Anuario Estadístico 2017 tienen como fuente principal el Sistema Estadístico Nacional. A continuación se relacionan los principales departamentos y entidades que han contribuido con el suministro de información en esta publicación:

- Administración de Puertos de Guinea Ecuatorial
- Agencia Nacional de Guinea Ecuatorial 2020
- Banco Central de los Estados del África Central
- Cámara Oficial de Comercio, Agrícola y Forestal de Bioko
- Consejo Nacional de Crédito
- Corte Suprema de Justicia
- Instituto Nacional de Estadísticas
- Instituto Nacional de Seguridad Social
- Ministerio de Bosques y Medio Ambiente
- Ministerio de Cultura y Promoción Artesanal
- Ministerio de Defensa Nacional
- Ministerio de Economía, Planificación e Inversiones Públicas
- Ministerio de Educación y Ciencia
- Ministerio de Hacienda y Presupuestos
- Ministerio de Industria y Energía
- Ministerio de Justicia, Culto e Instituciones Penitenciarias
- Ministerio de Juventud y Deportes
- Ministerio de Minas e Hidrocarburos
- Ministerio de Obras Públicas e Infraestructuras
- Ministerio de Pesca y Recursos Hídricos
- Ministerio de Sanidad y Bienestar Social
- Ministerio del Interior y Corporaciones Locales
- Tesorería General del Estado
- Universidad Nacional de Guinea Ecuatorial

BIBLIOGRAFÍA

1. MBMA-INDEFOR: Atlas Forestal de Guinea Ecuatorial (2013)
http://data.wri.org/forest_atlas/gnq/report/gnq_atlas_forestal_v1.pdf
2. MEC-PRODEGE: Anuario Estadístico de la Educación Infantil y Preescolar, Primaria, Secundaria y Enseñanza Técnica y Profesional (2014-2015)
3. BOE-Decreto Núm. 121/2011-5 de septiembre por el que se fija el salario mínimo
4. World Bank-Commodity Price
5. Encuesta Demográfica y de Salud (EDSGE-2011) (noviembre 2012)
http://www.aho.afro.who.int/profiles_information/images/b/bb/Guinea-Equatorial-Encuesta-Dem-Salud-2011-pt.pdf
6. Ley nº4/2004 de fecha 28 de octubre reguladora de la actividad tributaria de Guinea ecuatorial
7. Informe Nacional de Guinea Ecuatorial Sobre los Objetivos de Desarrollo del Milenio 2015 (ODM)
8. Informe del Consejo Nacional de Créditos Guinea Ecuatorial
9. Methanex, Mont Belvieu, TX Propane Spot Price FOB



INEGE

Instituto Nacional de Estadística de Guinea Ecuatorial

Edificio Abayak, 4ª planta, Malabo II, Telf: +240 222196724

www.inege.gq